

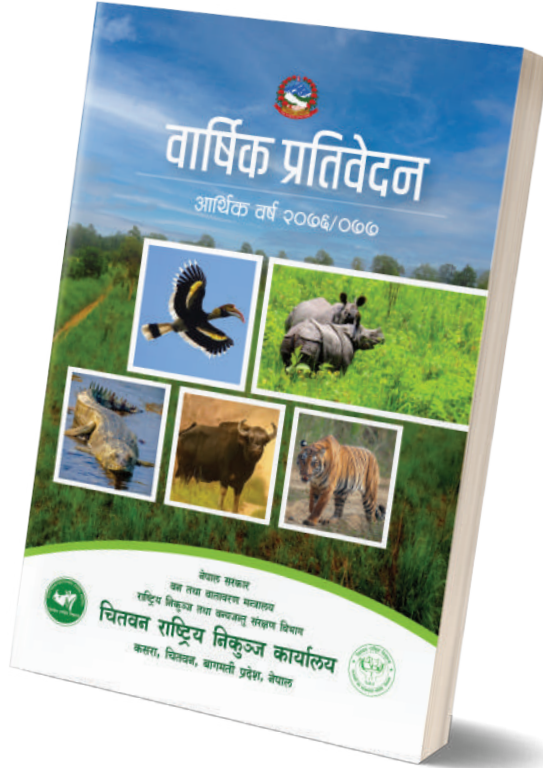

वार्षिक प्रतिवेदन

आर्थिक वर्ष २०७६/०७७



नेपाल सरकार

वन तथा वातावरण मन्त्रालय

राष्ट्रिय निकुञ्ज तथा वन्यजन्तु संरक्षण विभाग

चितवन राष्ट्रिय निकुञ्ज कार्यालय

कसरा, चितवन



सम्पादन

प्र.सं.अ. अणनाथ बराल
स.सं.अ. प्रकाश उप्रेती
रेञ्जर अजित यादव

सम्पादन सहयोगी

व.प.चि. डा. विजय कुमार श्रेष्ठ
स.सं.अ. बेद बहादुर खड्का
स.सं.अ. ऋषि रानाभाट
स.स.अ. पशुपति अधिकारी
स.स.अ. लोकेन्द्र अधिकारी
स.स.अ. शान्त बहादुर मगर
ले.अ. शम्भु प्रसाद बर्तौला
प.चि. भिषण गजमेर

रेञ्जर लक्ष्मण राय
रेञ्जर सुधा पराजुली ढुंगाना
रेञ्जर बिमला पौडेल
रेञ्जर विशाल सिन्तान
रेञ्जर सविता थापा
रेञ्जर योगेश ढकाल
रेञ्जर स्मृति लामा
रेञ्जर प्रतिभा कक्षपति
रेञ्जर कमल काफ्ले
रेञ्जर कविराज प्रजा
रेञ्जर शृसिल भा
रेञ्जर दिनेश चौधरी

प.स्वा.प्रा. टेकनाथ दाहाल
खरिदार अनिता बर्तौला
का.स. विष्णु प्रसाद ढकाल
लेखापाल (BCF) हेमा भुषाल

फोटोहरू

बेद बहादुर खड्का | ऋषि रानाभाट | लोकेन्द्र अधिकारी | प्रकाश उप्रेती
विशाल सिन्तान | लक्ष्मण राय | स्मृति लामा | विष्णु प्रसाद ढकाल

प्रकाशक

नेपाल सरकार

वन तथा वातावरण मन्त्रालय

राष्ट्रिय निकुञ्ज तथा वन्यजन्तु संरक्षण विभाग

चितवन राष्ट्रिय निकुञ्ज कार्यालय

कसरा, चितवन

दुई शब्द

नेपालको प्रदेश नं.-२ को पर्सा जिल्ला, प्रदेश नं.-३ को चितवन र मकवानपुर तथा प्रदेश नं.-४ को नवलपरासी जिल्ला (बर्दघाट सुस्ता पूर्व) गरी १५२.६३ वर्ग कि.मी. क्षेत्रफलमा फैलिएर रहेको चितवन राष्ट्रिय निकुञ्ज नेपालको पहिलो राष्ट्रिय निकुञ्जको रूपमा बि.सं.२०३० साल असोज ४ गते (सन् १९७३ सेप्टेम्बर २०) स्थापना भएको हो । यो निकुञ्ज तराई क्षेत्रमा जैविक विविधताको धनी संरक्षित क्षेत्र हो । यस निकुञ्जले उपोष्ण जलवायु क्षेत्रमा रहेको पारिस्थितिकिय अक्षुण्णतालाई कायम राखी प्राकृतिक प्रणालीका साथै चुरे र महाभारतको जलाधारिय प्रणालीको सन्तुलन, संरक्षण र भू-दृश्यको संरक्षण तथा व्यवस्थापन कार्यलाई उल्लेख्य योगदान पुऱ्याउनुका साथै पर्यापर्यटन प्रवर्द्धन र विकास गर्न मध्यवर्ती क्षेत्रमा बसोबास गर्ने स्थानीय बासिन्दाहरूको दिगो जिविकोपार्जन र आर्थिक सामाजिक विकासमा सहयोग पुऱ्याउने लक्ष्यका साथ स्थानीय समुदायलाई परिचालन गरी जैविक विविधता संरक्षण गर्ने उद्देश्य लिई हरेक वर्ष निकुञ्ज र मध्यवर्ती क्षेत्रको संरक्षण र व्यवस्थापन कार्य गरिदै आएको छ ।

यस आर्थिक वर्षमा वन्यजन्तुको चोरीसिकार तथा आखेटोपहार खरिद विक्री र ओसारपसार जस्ता अपराधिक क्रियाकलाप नियन्त्रणमा निकुञ्ज एवं हात्तीसारका कर्मचारी तथा निकुञ्ज सुरक्षार्थ तैनाथ नेपाली सेनाको श्री बटुक दल गणका सुरक्षाकर्मीहरूको योगदान र भूमिका प्रभावकारी रहेको छ । साथै वन्यजन्तुको चोरी सिकारी तथा आखेटोपहारको अवैध बिक्री वितरण नियन्त्रण गर्न जनपथ प्रहरी, सशस्त्र प्रहरी र स्थानीय प्रशासनबाट प्राप्त सहयोग सहानीय छ । निकुञ्जको मध्यवर्ती क्षेत्रमा २१ वटा उपभोक्ता समिति, १ वटा उपसमिति मार्फत संरक्षण र विकासका कार्यक्रमहरू चालु रहेका छन् । यस मध्यवर्ती क्षेत्रका उपभोक्ता समितिहरूको सक्रियता र सहयोगमा व्यापक गस्ती परिचालन हुँदै आएका छन् र चोरी सिकार नियन्त्रणमा एक ऐतिहासिक उपलब्धि हासिल गर्न सकिएको छ । यस कार्यमा उपभोक्ता समिति र मध्यवर्ती सामुदायिक वन लगायत सम्पूर्ण स्थानीय समुदायको उल्लेखनिय भूमिका रहेको छ । संरक्षणका सूचना र सन्देशहरूलाई निरन्तर रूपमा सर्वसाधारण समक्ष पुऱ्याई प्रभावकारी संरक्षण कार्यमा थप बल प्रदान गर्ने सञ्चारकर्मीहरूले खेलेको भूमिका प्रशंसनीय रहेको छ ।

मध्यवर्ती क्षेत्र व्यवस्थापनमा वन क्षेत्रको अतिक्रमण गरी विभिन्न बहानामा सरकारी वन क्षेत्र व्यक्ति विशेषका नाममा दर्ता गर्ने कार्यले ठुलो समस्या र चुनौती खडा गरेको छ । यस्तो कार्य रोकथामका लागि स्थानीय तह तथा अन्य निकायहरूसंग समन्वय गरी कानुनी पहल शुरू गरिएको छ र आगामी दिनहरूमा थप कारवाहीको लागि अगाडि बढाईने छ । वन्यजन्तुबाट स्थानीय बासिन्दाहरूको जनधनको क्षति हुने क्रम रोकथामका लागि भए गरेका प्रयासहरू अझ शसक्त र प्रभावकारी वनाउनका लागि मध्यवर्ती क्षेत्र व्यवस्थापन समिति, उपभोक्ता समिति र समूहहरूसंगको सहकार्यलाई निरन्तरता दिदै यसको अनुगमनमा विशेष ध्यान दिने तर्फ कदम चालिएको छ । वन्यजन्तुबाट प्रभावित उपभोक्ताहरूलाई छिटो छरितो रूपमा राहत निर्देशिका बमोजिम राहत उपलब्ध गराउने प्रयास गरिएको छ । साथै राहत प्रकृयालाई समय अनुसार परिमार्जन गरी लागु गर्न

आवश्यक देखिन्छ । स्थानीय सरकार मार्फत मानव वन्यजन्तु द्वन्द्व व्यवस्थापन, वन्यजन्तुको संरक्षण तथा मध्यवर्ती क्षेत्र विकास कार्यक्रम कार्यान्वयनमा भएको सहयोग उल्लेखनीय छ ।

चितवन राष्ट्रिय निकुञ्जका कर्मचारीहरू, निकुञ्ज सुरक्षार्थ तैनाथ नेपाली सेना, प्रहरी प्रशासन, मध्यवर्ती क्षेत्र व्यवस्थापन समिति, उपभोक्ता समिति र समूह, चोरी सिकार नियन्त्रण युवा परिचालन अभियान, मध्यवर्ती सामुदायिक वन उपभोक्ता समूहहरू, स्थानीय सञ्चारकर्मी, पर्यापर्यटन व्यवसायी लगायतका सबैको वन्यजन्तु संरक्षण तथा चोरीसिकार नियन्त्रणमा निरन्तर सक्रियताको परिणम स्वरूप पछिल्ला वर्षहरूमा वन्यजन्तुको संख्यामा उल्लेख्य बृद्धि भएको छ । यो उपलब्धि हाम्रो लागि गौरव र अतुलनीय उपलब्धिको विषय भएको छ भने यसको कारणले उत्पन्न हुन सक्ने मानव वन्यजन्तु द्वन्द्व व्यवस्थापन गर्न हामीले आफूलाई सो अनुसार थप संस्थागत बनाउन ढिलो भैसकेको छ । यसका लागि सम्पूर्ण सरोकारवाला निकायहरूको थप सहयोग संरक्षणका रणनीति र कार्यान्वयनका प्रयासहरूलाई निरन्तर रूपमा प्रभावकारी बनाउँदै लैजान वन तथा वातावरण मन्त्रालय, राष्ट्रिय निकुञ्ज तथा वन्यजन्तु संरक्षण विभागबाट हुने अनुगमन तथा निर्देशन र संरक्षण कार्यमा निरन्तर सहयोग उपलब्ध गराउने राष्ट्रिय प्रकृति संरक्षण कोष, तराई भु-परिधि कार्यक्रम र जेड एस एल नेपाल कार्यक्रमको सहयोग उल्लेखनिय रहेको छ ।

प्रमुख संरक्षण अधिकृत

चितवन राष्ट्रिय निकुञ्ज कार्यालय,
कसरा, चितवन



विषयसूची

शीर्षक	पृष्ठ
१. निकुञ्जको संक्षिप्त परिचय र कार्य क्षेत्र	१
२. चितवन राष्ट्रिय निकुञ्जको उद्देश्य	३
३. निकुञ्ज संरक्षण र व्यवस्थापन गतिविधि	३
३.१ गस्ती	३
३.२ वासस्थान व्यवस्थापन	४
३.२.१ घाँसे मैदान व्यवस्थापन	४
३.२.२. सिमसार क्षेत्र व्यवस्थापन	५
३.२.२.१ पानी पोखरी व्यवस्थापन	५
३.३ प्रजाति संरक्षण	५
३.३.१ घडियाल संरक्षण तथा प्रजनन केन्द्र	६
३.३.२ कछुवा/ठोटरी संरक्षण	२३
३.३.३ गिद्ध संरक्षण तथा प्रजनन केन्द्रका गतिविधिहरू	२५
३.३.४ जलपंक्षी सर्वेक्षण २०१९	२९
३.३.५ हात्ती प्रजनन तथा तालिम केन्द्र	३०
३.३.६ भेटेरीनरी शाखा	३१
४. भौतिक पूर्वाधार निर्माण तथा मर्मत सुधार	३१
४.१ भवन निर्माण	३२
४.२ हात्तीको सेडघर निर्माण	३२
४.३ वनपथ ग्राभेलिङ्ग	३२
४.४ वनपथ मर्मत सम्भार र निर्माण, अग्निरेखा निर्माण	३२
४.५ काठेपुल निर्माण	४४
४.६ वनपथ र काठेपुल निर्माण	४४
४.७ मचान निर्माण तथा मर्मत सम्भार	४४
४.८ कल्भर्ट निर्माण	४५
४.९ मेशजाली सहित तारबार निर्माण	४५
४.१० वन्यजन्तुको उद्धार केन्द्र निर्माण	४५
४.११ पानी पोखरी निर्माण तथा मर्मत सम्भार	४५
४.१२ घाँसे मैदान निर्माण तथा व्यवस्थापन	४५

४.१३	साईनबोर्ड निर्माण र मर्मत सम्भार	४५
४.१४	सार्वजनिक शौचालय निर्माण	४६
४.१५	गोलघर/प्रतिक्षालय निर्माण तथा मर्मत सम्भार	४६
४.१६	प्रवेशद्वार निर्माण	४६
४.१७	घडीयाल सूचना केन्द्र निर्माण	४६
४.१८	वन्यजन्तु पालनको नमुना केन्द्र निर्माण	४६
४.१९	वन्यजन्तु पत्राउको लागि होल्डङ्ग केजको निर्माण	४६
५.	वन्यजन्तुको अवस्था	४७
६.	समस्याग्रस्त वन्यजन्तु नियन्त्रण र व्यवस्थापन	४७
७.	वन्यजन्तुको मृत्यु	४८
७.१	गैंडा	४८
७.२	बाघ	४८
७.३	हात्ती	४८
७.४	घडियाल	४८
७.५	अन्य	४८
८.	सांगठनिक संरचना	४८
९.	मुद्दा	४९
१०.	जिल्ला स्तरीय वन्यजन्तु अपराध नियन्त्रण ईकाईको बैठक	४९
११.	पर्या-पर्यटन	४९
१२.	राजश्व तथा वेरूजु विवरण	५०
१३.	अन्य विविध	५१
१३.१	वन्यजन्तु सप्ताह	५१
१३.२	कर्मचारी स्तरमा तालिम	५१
१३.३	अध्ययन अनुसन्धान तथा चलचित्र छायांकन अनुमति	५२
१३.४	कर्मचारीहरूको सरुवा	५२
१३.५	कर्मचारीहरूको अनिवार्य अवकास	५२
१४.	मुख्य संरक्षणका साभेदार संस्थाहरूको संरक्षण र व्यवस्थापनमा सहभागिता	५२
१५.	मध्यवर्ती क्षेत्र व्यवस्थापन	६३
१४.१	नीति तथा उद्देश्य	६४
१५.२	संगठन संरचना	६४
१५.३	मध्यवर्ती क्षेत्रका कार्यक्रम	६५
१५.३.१	उपभोक्ता समितिको वर्गीकरण र बजेट विनियोजन तथा निकास	६५
१५.३.१.१	संरक्षण कार्यक्रम	६५

१५.३.१.२	सामुदायिक विकास	६७
१५.३.१.३	आय आर्जन तथा सीप विकास	६९
१५.३.१.४	संरक्षण शिक्षा	७०
१५.३.१.५	नदी कटान क्षतिपूर्ति	७२
१५.३.१.६	प्रशासनिक खर्च	७२
१५.३.१.७	मानव - वन्यजन्तु द्वन्द्व न्यूनीकरण	७२
१५.३.२	क्षतिपूर्ति तथा राहत	७३
१५.३.२.१	वन्यजन्तुबाट भएको क्षति तथा राहत	७३
१५.४	मध्यवर्ती क्षेत्रको वन व्यवस्थापन	७४
१५.४.१	मध्यवर्ती क्षेत्रको वन	७५
१५.४.२	मध्यवर्ती सामुदायिक वन	७५
१५.४.३	निजी वन	७६
१५.४.४	कबुलियती वन	७६
१५.४.५	सामुदायिक वन सम्बन्धी गतिविधिहरू	७६
१५.५	निकुञ्जको मध्यवर्ती क्षेत्रमा वन अतिक्रमण व्यवस्थापन	७६
१५.६	कार्यक्रमको अनुगमन	७६
१५.७	युवा जागरण अभियान	७७
१५.८	निजी आवादीको वन पैदावार व्यवस्थापन	७७
१५.९	मध्यवर्ती क्षेत्रमा उद्योग स्थापना	७७
१५.१०	छात्रवृत्ति वितरण .	७७
१५.११	सहकारी व्यवस्थापन र जैविक विविधता संरक्षण सुविधा कोष	७८
१६	अनुसूचीहरू	
	१ क. रा.नि. तथा आरक्ष आयोजना कार्यक्रमको वार्षिक प्रगति	८०
	१ ख. हात्तीसार आयोजना कार्यक्रमको वार्षिक प्रगति	८७
	१ ग. मध्यवर्ती क्षेत्र कार्यक्रमको वार्षिक प्रगति	८९
	१ घ. सिमसार आयोजना कार्यक्रमको वार्षिक प्रगति	९१
	१ ङ. राष्ट्रिय निकुञ्ज विभाग आयोजना कार्यक्रमको वार्षिक प्रगति	१००
२.	हात्तीको विवरण	१११
३.	घडियालको बच्चा कोरलिएको विवरण	११४
४.	चरा गणना सम्बन्धी विवरण	११५
५.	वन्यजन्तु उद्धारको विवरण .	११९
६.	वन्यजन्तु मृत्युको विवरण	१२०
७.	निकुञ्जको पोष्टहरूको विवरण	१२१

८.	नेपाली सेनाको हालसम्म तैनाथ गणहरूको विवरण	१२४
९.	कर्मचारीहरूको दरवन्दी विवरण	१२५
१०.	मुद्दाको विवरण (क र ख)	१२८-१३२
११.	पत्राउ मानिसहरूको विवरण	१३३
१२.	मध्यवर्ती क्षेत्र व्यवस्थापन समितिको विवरण	१३४
१३.	मध्यवर्तीमा निकास भएका राजश्व वितरण विवरण	१३६
१४	क. मानवीय क्षतिको विवरण (मृत्यु)	१३७
	१४ ख. मानवीय क्षतिको विवरण (घाइते)	१४०
	१४ ग. घरगोठ क्षतिको विवरण	१४५
	१४ घ. अन्न भण्डारको क्षतिको विवरण	१५०
	१४ ङ. बालीनाली क्षतिको विवरण	१५३
	१४ च. पशुधन क्षतिको विवरण	१९२
	१४ छ. वन्यजन्तुबाट भएको क्षतिको विवरण	२००
१५.	यस आर्थिक वर्षमा निर्माण तथा मर्मत गरिएका पानी पोखरीको विवरण	२०१
१६.	जग्गा अधिग्रहण सम्बन्धी विवरण	२०४
१७.	मध्यवर्ती सामुदायिक वनको विवरण (क र ख)	२०६-२१०
१८.	निजी वन सम्बन्धी विवरण	२११
१९.	कवुलियती वन सम्बन्धी विवरण	२१३
२०.	मध्यवर्ती क्षेत्रको सहकारी कोष सम्बन्धी विवरण	२१४
२१.	स्थापनाकालदेखि हालसम्मको पर्यटक र राजश्वको विवरण	२१६
२२.	आर्थिक वर्ष २०७६/७७ को राजश्व विवरण	२१८
२३.	आर्थिक वर्ष २०७६/७७ को पर्यटक विवरण	२१९
२४.	आर्थिक वर्ष २०७६/७७ को छात्रवृत्ति वितरण विवरण	२२०
२५	अतिक्रमणको विवरण	२२३
२६.	अध्ययन अनुसन्धान अनुमतिसम्बन्धी विवरण	२२५
२७.	चलचित्र छायाङ्कन अनुमतिसम्बन्धी विवरण	२३१
२८.	पर्यटक पथ प्रदर्शक (Tourist Guide) को नामावलीको विवरण	२३२
२९.	होमस्टेको विवरण	२३५
३०.	आर्थिक वर्ष २०७६/७७ मा सिफारिस गरिएका उद्योगहरूको विवरण	२३७
३१.	सरुवा तथा बढुवाको विवरण	२३८
३२.	घासेमैदान निर्माण तथा व्यवस्थापन सम्बन्धी विवरण	२४४

१. निकुञ्जको संक्षिप्त परिचय र कार्य क्षेत्र:

दुर्लभ एक सिंगे गैंडा तथा पाटे बाघको मुख्य बासस्थानको रूपमा रहेको चितवन राष्ट्रिय निकुञ्ज नेपालको पहिलो राष्ट्रिय निकुञ्जको रूपमा वि.सं.२०३० साल असोज ४ गते (सन् १९७३ सेप्टेम्बर २०) स्थापना भएको हो । स्थापनाको समयमा यस राष्ट्रिय निकुञ्जको क्षेत्रफल ५४४ वर्ग कि.मी.रहेको थियो भने वि.सं.२०३४ सालमा यसको क्षेत्रफल विस्तार भै ९३२ वर्ग कि.मी कायम भएको थियो । त्यस्तै वि.सं.२०५३ साल मंसिरमा स्थानीय जनताको वन पैदावारको आवश्यकतालाई सरल र सहज रूपमा परिपूर्ति गर्न तथा निकुञ्जबाट प्रभावित वासिन्दाहरूको आर्थिक तथा सामाजिक विकास गर्ने मुल उद्देश्य लिई निकुञ्ज वरिपरिको ७५० वर्ग कि.मी.क्षेत्रलाई मध्यवर्ती क्षेत्रको रूपमा घोषणा गरिएको थियो । वि.सं. २०७३ साल कार्तिकमा यस राष्ट्रिय निकुञ्ज र यसको मध्यवर्ती क्षेत्रको सिमानामा केही हेरफेर गरिएको थियो । जस अनुसार निकुञ्जको क्षेत्रफल बढेर ९५२.६३ वर्ग कि.मी. र मध्यवर्ती क्षेत्रको क्षेत्रफल ७२९.३७ वर्ग कि.मी. कायम भएको छ । यो निकुञ्ज चितवन, पर्सा, मकवानपुर र नवलपरासी (बर्दघाट सुस्ता पुर्व) गरी चार जिल्लामा फैलिएर रहेको छ । राष्ट्रिय निकुञ्जको कुल क्षेत्रफलको ७४.०४% भू-भाग चितवन जिल्लामा, १५.४५% भू-भाग पर्सा जिल्लामा, ६.९७% भू-भाग मकवानपुर जिल्लामा र ३.५४% भू-भाग नवलपरासी जिल्लामा पर्दछ । त्यस्तै नेपालको संविधान २०७२ अनुसार यो राष्ट्रिय निकुञ्ज प्रदेश नं. २, ३ र ४ मा फैलिएर रहेको छ ।

नेपालमा चितवन राष्ट्रिय निकुञ्ज स्थापना पश्चात जैविक विविधता संरक्षणको संस्थागत शुरुवात भएको देखिन्छ । नेपालमा संरक्षणको इतिहास हेर्ने हो भने यसको अनौपचारिक शुरुवात परापूर्व काल देखि नै भएको पाईन्छ । धार्मिक तथा सांस्कृतिक परम्परा र आस्थाका आधारमा रुख विरुवालाई संरक्षण गर्ने, पुजा गर्ने, वन्यजन्तुलाई भगवानको बहानको रूपमा लिने, वन्यजन्तुको सिकार नगर्ने चलन हालसम्म पनि कायम रहेको छ । वि.सं.१९०४ सालमा राणा शासनको शुरुवातसंगै वि.सं.२००४ साल सम्म चितवनको जंगललाई नेपालको राजपरिवार, राणाहरू र उनीहरूका विशिष्ट स्वदेशी तथा विदेशी पाहुनाहरूको लागि सिकार क्षेत्रको रूपमा छुट्टयाएर भए पनि संरक्षण गरिदै आएको इतिहास रहेका छ ।

उक्त समयमा यस क्षेत्रमा औलोको प्रकोपले गर्दा आदिवासी थारु समुदाय बाहेकका अन्य मानव वस्ती रहेको थिएन । औलो उन्मुलनसंगै पहाडी क्षेत्रका मासिनहरू तराईमा बसाई सर्ने क्रम शुरु भयो भने सोही समयमा नै राणा शासनको समाप्ती समेत भएकोले यहाँको जंगल अतिक्रमणमा तिव्रता आएको पाईन्छ । यसरी जंगल फँडानी गरेर घरहरू बनाउने तथा कृषि योग्य जमिनमा रूपान्तरण गर्ने क्रियाकलापले वन्यजन्तुहरूको बासस्थान संकुचित हुँदै गएको साथै चोरी सिकारीको समेत कारणबाट एकसिंगे गैंडा लगायतका वन्यजन्तुहरूको संख्यामा निकै ह्रास आएको पाईन्छ ।

वि.सं.२००७ (सन् १९५०) साल तिर चितवन उपत्यकामा करिब ८०० भन्दा बढीको संख्यामा रहेको अनुमान गरिएको एक सिंगे गैंडा वि.सं.२०२० को दशकमा १०० भन्दा कमको संख्यामा सीमित भएको अनुमान गरियो । उल्लेखित सन्दर्भमा दुर्लभ हुन पुगेका वन्यजन्तुहरूको संरक्षणको आवश्यकता महशुस गरी वि.सं. २०२० (सन् १९६३) मा राप्ती नदीदेखि दक्षिणको क्षेत्रलाई गैंडा आरक्षण क्षेत्र घोषण गरी सशस्त्र वन रक्षकबाट गैंडा गस्तीको शुरुवात गरियो भने वि.सं.२०२९ सालमा “राष्ट्रिय निकुञ्ज तथा वन्यजन्तु संरक्षण ऐन, २०२९” लागु भए पश्चात नेपालको पहिलो संरक्षित क्षेत्रको रूपमा चितवन राष्ट्रिय निकुञ्जको स्थापना भै विधिवत रूपमा वन्यजन्तुको र यिनीहरूको बासस्थान संरक्षणको शुरुवात भएको हो ।



वार्षिक प्रतिवेदन । आर्थिक वर्ष २०७६/०७७

चितवन राष्ट्रिय निकुञ्ज जैविक विविधता संरक्षणको दृष्टिकोणले विश्वमा नेपालको गौरबको रूपमा रहेका छ । एकसिंगे गैंडा, पाटे बाघ, गौरीगाई, जंगली हात्ती तथा घडियाल गोही यस निकुञ्जमा पाईने केही महत्वपूर्ण दुर्लभ वन्यजन्तुहरू हुन । यस निकुञ्ज र यसको मध्यवर्ती क्षेत्र दुर्लभ एक सिंगे गैंडाको महत्वपूर्ण बासस्थान हो । सन् २०१५ मा गरिएको गणना अनुसार यस राष्ट्रिय निकुञ्जमा एक सिंगे गैंडाको संख्या ६०५ वटा रहेको थियो । जुन विश्वमै दोश्रो ठुलो संख्या हो । हरेक चार चार वर्षमा बाघको राष्ट्रिय सर्वेक्षण कार्य गरिदै आएकोमा सन् २०१३ को गणना बमोजिम यस निकुञ्जमा १२० भन्दा बढी प्रजनन उमेरका वयस्क पाटे बाघ रहेकोमा सन् २०१७-२०१८ मा यस निकुञ्जमा ९३ वटा भन्दा बढी वयस्क पाटे बाघको संख्या रहेको तथ्याङ्क प्राप्त भएकोले संरक्षणमा थप चिन्ता उत्पन्न भएको छ ।

तालिका १. चितवन राष्ट्रिय निकुञ्जमा पाइने वन्यजन्तुको विविधता

प्रजाति	नेपालमा पाइने संख्या	चि.रा.नि.मा पाइने संख्या	प्रतिशत	कैफियत
स्तनधारी	२१२	७०	३३.०१	
पंछी	८८६	५४६	६१.६२	
घस्रने	१२३	४७	३८.२१	
उभयचर	११७	५५	४७.००	
माछा	२३२	१२०	५१.७२	
पाटे बाघ	२३५	९३	३९.५७	
गैंडा	६४५	६०५	९३.७९	
गौर	३४९	३२१	९१.९७	
घडियाल	१९८	१६६	८३.८३	

यस निकुञ्जमा विभिन्न किसिमका वन, घाँसे मैदानहरू तथा सिमसार क्षेत्रहरू पर्ने भएकोले यहाँको पारिस्थिकिय विविधता उच्च रहेको पाईन्छ । सन् १९७० को तथ्याङ्क अनुसार यस राष्ट्रिय निकुञ्जको कुल क्षेत्रफल मध्ये ७०% भन्दा बढी क्षेत्र साल वनले ढाकेको थियो भने घाँसे मैदान २०% रहेको थियो । त्यस्तै ७% नदी तटिय वन क्षेत्र र करिब ३% सिमसार क्षेत्रले ओगटेको थियो । सिमसार क्षेत्रहरूमा बीसहजारी ताल, देवी ताल, तमोर ताल, लामिताल, कमल ताल, शेरा ताल, मुन्ना ताल, लामो ताल, लगायतका ५८ भन्दा बढी ताल तलैयाहरू, नारायणी, राप्ती र रीउ नदीहरू तथा स-साना नाला तथा घोलहरू यस निकुञ्ज र यसको मध्यवर्ती क्षेत्रमा पर्दछन् ।

सन् २०१५ मा गरिएको घाँसे मैदानको सर्वेक्षण अनुसार निकुञ्जको करिब १०% भू-भाग घाँसे मैदानले ओगटेको पाइएको छ । घाँसे मैदान खुम्चिनुको मुख्य कारणमा Woody vegetation को अतिक्रमण देखिएको छ । घाँसे मैदानमा भएको Woody vegetation हटाई घाँसे मैदानको पुनर्स्थापना गर्नु आवश्यक देखिन्छ ।

अनुपम भौगोलिक वनावट तथा अद्वितीय जैविक विविधताले भरिपूर्ण यो निकुञ्ज वि.सं.२०४१ (सन् १९८४) मा विश्व सम्पदा सुचिमा सूचिकृत भएको थियो भने निकुञ्जको मध्यवर्ती क्षेत्रमा अवस्थित बिस हजारी तथा



वरपरका तालहरू रहेको ३२ वर्ग किलो मिटर क्षेत्रलाई वि.सं.२०६० (सन् २००३) मा अन्तराष्ट्रिय महत्वको सिमसार क्षेत्रमा सूचिकृत गरिएको हो । त्यस्तै गरि सन् २००५ देखि यस निकुञ्ज र यसको मध्यवर्ती क्षेत्रमा पर्ने बरण्डभार क्षेत्रलाई महत्वपूर्ण चराहरूको क्षेत्र IBA (Important Bird and Biodiversity Area) मा राखिएको छ भने सन् २०१५ को फेब्रुअरी ६ देखि सन् २०१८ फेब्रुअरी ५ सम्म यो निकुञ्ज बाघ पाईने देशहरूमा CATS (Conservation Assured Tiger Standards) को उपाधि पाउने विश्वको पहिलो निकुञ्ज हो । त्यस्तै चितवन राष्ट्रिय निकुञ्ज नेपालको तेश्रो पर्यटकीय गन्तव्यको रूपमा रहेको छ ।

२. चितवन राष्ट्रिय निकुञ्जको उद्देश्य :

यस राष्ट्रिय निकुञ्जको स्थापना एक सिंगै गैंडा संरक्षण गर्ने उद्देश्यले भएको थियो भने नेपालमा वन्यजन्तु संरक्षणको क्षेत्रमा भएका नीतिगत सुधारसंगै संरक्षित क्षेत्रहरूको कार्य क्षेत्र र उद्देश्यमा समेत सोही अनुरूप परिवर्तन भएको छ । सोही बमोजिम यस राष्ट्रिय निकुञ्जको उद्देश्यमा समेत समयानुकूल परिवर्तन भैरहेको छ । चितवन राष्ट्रिय निकुञ्जबाट सम्पादन हुने वार्षिक कार्यक्रमहरूको मुख्य उद्देश्य निम्न अनुसार रहेका छन् :

- क. वन्यजन्तु र वनस्पतिको संरक्षण र व्यवस्थापन गर्ने,
- ख. वन्यजन्तुहरूको लागि स्थल तथा जलिय पारिस्थिकिय प्रणालीको संरक्षण, सुधार र व्यवस्थापन गर्ने,
- ग. प्रकृतिमा आधारित पर्यटनको माध्यमबाट स्थानीय समुदायको आर्थिक तथा सामाजिक विकासमा टेवा पुऱ्याउने,
- घ. जैविक विविधता संरक्षण र व्यवस्थापन कार्यमा जनसहभागिता जुटाई संरक्षण कार्यलाई दिगो बनाउने,
- ङ. स्थानीय जनतामा वन्यजन्तु प्रति अपनत्वको भावना विकास गरि मानव वन्यजन्तु बिच सह-अस्तित्व कायम गर्ने ।

३. निकुञ्ज संरक्षण र व्यवस्थापन गतिविधि:

यस आर्थिक वर्षमा नेपाल सरकारबाट निकुञ्जको संरक्षण र व्यवस्थापन गर्न राष्ट्रिय निकुञ्ज आयोजना, राष्ट्रिय निकुञ्ज तथा वन्यजन्तु संरक्षण आयोजना, हात्तीसार आयोजना, सिमसार व्यवस्थापन आयोजना र सामुदायिक वन तथा कबुलियति वन विकास कार्यक्रम गरि ४ वटा आयोजना संचालन भएको थियो । मध्यवर्ती क्षेत्रमा जैविक विविधता संरक्षणको साथ साथै स्थानीय समुदायको आर्थिक तथा सामाजिक विकासको लागि मध्यवर्ती क्षेत्र कार्यक्रम संचालन गरिएको थियो । यसै गरि निकुञ्जको संरक्षण र व्यवस्थापन कार्यमा सहयोग पुऱ्याउन राष्ट्रिय प्रकृति संरक्षण कोष-जैविक विविधता संरक्षण केन्द्र, तराई भू-परिधि कार्यक्रमबाट विभिन्न कार्यक्रम संचालनमा सहयोग प्राप्त भएको थियो । आर्थिक वर्ष २०७६/०७७ मा यस निकुञ्ज र यसको मध्यवर्ती क्षेत्रमा भएका कार्यक्रमहरूको प्रगति अनुसूची १ मा समावेश गरिएको छ ।

३.१ गस्ती :

चितवन राष्ट्रिय निकुञ्जको प्रमुख उद्देश्य वन्यजन्तु र यिनीहरूको बासस्थान संरक्षण गर्नु हो । वन्यजन्तुको चोरी सिकार र वनस्पतिको चोरी निकासी नियन्त्रणका साथै वन्यजन्तुको बासस्थानको अवस्थाको बारेमा जानकारी प्राप्त गर्न निकुञ्ज तथा मध्यवर्ती क्षेत्रमा निकुञ्ज र निकुञ्ज सुरक्षार्थ तैनाथ नेपाली सेनाले वर्ष भरि नै नियमित रूपमा पैदल, साईकल, जिप, मोटरसाईकल, डुङ्गाबाट गस्ती गर्ने, स्वीपिङ्ग तथा क्याम्पिङ्ग



वार्षिक प्रतिवेदन । आर्थिक वर्ष २०७६/०७७

अपरेशन संचालन, लामो दुरीको गस्ती, लिंकअप गस्ती जस्ता कार्य गरेको छ । मध्यवर्ती क्षेत्रमा गठन भएको समुदायमा आधारित चोरी सिकार नियन्त्रण युवा जागरण उप-समितिका युवाहरू, मध्यवर्ती सामुदायिक वनका वन हेरालुहरू, मध्यवर्ती क्षेत्र उपभोक्ता समितिहरू समेतको सहभागितामा मध्यवर्ती क्षेत्रमा विशेष संरक्षण अभियान संचालन गरि गस्ती गर्ने कार्य भएको छ । यस आर्थिक वर्षमा वार्षिक कार्यक्रम अनुसार आयोजनागत रूपमा संचालन गरिएका चोरीसिकार नियन्त्रण स्वीप अपरेशनको विवरण तालिका २ मा उल्लेख गरिएको छ ।

तालिका २: आयोजना अनुसार सञ्चालन गरिएको स्विप कार्य

वार्षिक	आयोजना		जम्मा	कैफियत
	रा.नि.	TAL		
लक्ष्य (संख्या)	१०	२०	३०	
प्रगति (संख्या)	१०	२०	३०	



३.२ वासस्थान व्यवस्थापन :

यस राष्ट्रिय निकुञ्जमा वन्यजन्तुको वासस्थान व्यवस्थापन अन्तर्गत घाँसे मैदान निर्माण (नयाँ) घाँसे मैदान व्यवस्थापन (अग्लो घाँस काट्ने, मिचाहा प्रजाति हटाउने, मुना काट्ने, भाडी, पोथ्रा हटाउने, अनावश्यक रुखहरू उखेल्ने) र सिमसार क्षेत्र व्यवस्थापन (पानीपोखरी मर्मत सम्भार, सरसफाई र निर्माण) कार्यहरू सालवसाली रूपमा सञ्चालन भइ रहेको छ ।

३.२.१ घाँसे मैदान व्यवस्थापन

पारिस्थिकिय प्रणालीमा घाँसे मैदान प्राथमिक उत्पादक (Primary Producer) को रूपमा रहेको हुन्छ । घाँसे मैदान, गैंडा, हाती र विभिन्न प्रकारका आहारा जन्य प्रजातिहरूको आहारको प्रमुख श्रोत हो भने यसले वन्यजन्तुहरूलाई आश्रय समेत प्रदान गरि रहेको हुन्छ । विगतका तथ्याङ्कलाई हेर्दा यस राष्ट्रिय निकुञ्जमा घाँसे मैदानले ओगटेको क्षेत्र घट्दै गइरहेको देखिन्छ । सन् १९७० को दशकमा कुल क्षेत्रफलको २०% रहेको घाँसे मैदान पछिल्लो समय सन् २०१५ मा गरिएको सर्वेक्षण अनुसार निकुञ्जमा ९.६१% र यसको मध्यवर्ती क्षेत्रमा २.०६% मा खुम्चिएको छ । घाँसे मैदान घट्नुमा प्राकृतिक चक्र एउटा कारण रहेको छ भने अर्को तर्फ माइकेनिया, पार्थेनियम, वनमारा जस्ता मिचाहा प्रजातिको कारणले घाँसे मैदानको उत्पादकत्वमा नकारात्मक प्रभाव परिरहेको छ ।

घाँसे मैदान सर्वेक्षण २०१५ (२०७२) को तथ्याङ्क अनुसार चितवन राष्ट्रिय निकुञ्जमा ३३६ स्थानमा ८९५५.२ हेक्टर (९.६१५%) फैलिएर रहेको छ । यस आ.व. २०७६/०७७ मा निकुञ्जको विभिन्न आयोजना अनुसारको वार्षिक कार्यक्रमबाट विभिन्न स्थानमा कुल ७४५ हेक्टर (नयाँ घाँसे मैदान निर्माण-६०० हेक्टर र पुरानो घाँसे मैदान व्यवस्थापन-१४५ हेक्टर) व्यवस्थापन गरिएको छ । घाँसे मैदान व्यवस्थापन अन्तर्गत अग्लो घाँस ढोढो काट्ने, नियन्त्रित आगो लगाएर जलाउने, जरा सहित रुख हटाउने, स-साना पोथ्रा हटाउने, रुखको मुनाहरू हटाउने तथा मिचाहा प्रजाति नियन्त्रण तथा हटाउने जस्ता कार्यहरू भएको छ । यस आ.व.मा नयाँ निर्माण तथा व्यवस्थापन गरिएका घाँसे मैदानको विस्तृत विवरण अनुसूची ३३ मा उल्लेख गरिएको छ ।



३.२.२. सिमसार क्षेत्र व्यवस्थापन

सिमसार क्षेत्र अन्य क्षेत्रहरूको तुलनामा बढी उर्वर हुने भएकाले अधिकांश वन्यजन्तुहरू सिमसार क्षेत्र वरपर बस्न रुचाउँछन् । सिमसार क्षेत्र वन्यजन्तुहरूको लागि पानीको उपयुक्तस्रोत पनि हो । यस निकुञ्ज क्षेत्रभित्र सन् २०१३ मा गरिएको अध्ययन अनुसार निकुञ्ज भित्र १०९ वटा र यसको मध्यवर्ती क्षेत्रमा २१ वटा गरि जम्मा १३० वटा साना टुला तालहरू र घोलहरू रहेका छन् । सिमसार क्षेत्रले जैविक विविधता संरक्षणमा अहम भूमिका निर्वाह गरिरहेको हुन्छ । वन्यजन्तुको लागि पानीको स्रोत, गर्मी मौसममा शरीरको तापक्रम नियन्त्रित गर्नका साथै गैंडा, बाघ जस्ता वन्यजन्तुहरूको लागि आहार खेल्ने स्थलको रूपमा सिमसार क्षेत्रको आवश्यकता रहेको हुन्छ । पानीको खोजमा वन्यजन्तुहरू मध्यवर्ती क्षेत्रमा समेत पुग्न गई मानव वन्यजन्तु द्वन्द्व जस्ता समस्या बढ्दै जाने भइ पानीपोखरी निर्माण तथा सरसफाई गरि व्यवस्थापन गरि रहन जरूरी छ । निकुञ्ज र यसको मध्यवर्ती क्षेत्रमा रहेका ताल तथा घोलहरूमा क्रमिक रूपमा मिचाह प्रजातिका वनस्पतिहरूको विकास, वरपरबाट तालमा थुप्रिने ढुङ्गा, माटो, बालुवा तथा तालमा जम्मा हुने जैविक तत्व लगायतका कारणबाट सिमसार क्षेत्रको आकार तथा गुणात्मक क्षमतामा ह्रास आइ रहेको छ । आ.व. २०७६।०७७ मा ४ वटा सिमसार क्षेत्र पुनरस्थापना, १० वटा नयाँ पानीपोखरी निर्माण र ३५ वटा पुरानो पानीपोखरी, ताल मर्मत सम्भार गरी (देवीताल, टेम्पल घोल, लामि ताल र नन्दन ताल) व्यवस्थापन गरिएको थियो । जसमा देवीताल क्षेत्र व्यवस्थापनको लागि बढी ध्यान दिइएको थियो । देवीताल निकुञ्जको सबैभन्दा ठुलो ताल रहेको छ ।

३.२.२.१ पानी पोखरी व्यवस्थापन

ताल तलैयाहरूमा पानीको निश्चित सतह कायम राख्नका लागि आवश्यकता अनुसारको संरचना निर्माण, तालको पिंघमा थिग्रिएको माटो हटाउने, तालमा उम्रिएको जलकुम्भी, करौंती भार लगायतका मिचाहा प्रजातिका वनस्पतिहरू हटाउने तथा तालको वरपर सरसफाई लगायतका कार्य नियमित रूपमा गर्न आवश्यक छ । यस आ.व. मा वन्यजन्तुका लागि पानीपोखरी निर्माणमा १० वटा नयाँ पानी पोखरी निर्माण गरिएको छ साथै ३५ वटा ताल तलैया र पोखरीहरू सरसफाई तथा मर्मत सुधार गरिएको छ । यस आ.व.मा निर्माण तथा मर्मत सम्भार गरिएका तालहरूको विस्तृत विवरण अनुसूची १५ मा उल्लेख गरिएको छ ।

तालिका ४ : आयोजनागत सिमसार क्षेत्र व्यवस्थापन

वार्षिक	आयोजना			जम्मा
	रा.नि.		सिमसार	
	निर्माण	मर्मत	पुनरस्थाना	
लक्ष्य (वटा)	१०	३५	४	४९
प्रगति (वटा)	१०	३५	४	४९

३.३ प्रजाति संरक्षण

सन्तुलित पारिस्थिकिकिय प्रणाली कायम गर्न टुला र लोपोन्मुख वन्यजन्तुहरूको संरक्षण कार्य निरन्तर रूपमा भई रहेको छ ।



३.३.१ घडियाल संरक्षण तथा प्रजनन केन्द्र

संसार भरमा २४ प्रजातिका गोही मध्ये नेपालमा २ प्रजातिका मात्र पाईन्छन् । ती हुन घडियाल गोही (Gharial Crocodile *Gavialis gangeticus*) र मगर गोही (Marsh mugger Crocodile *Crocodylus palustris*) । यी दुई मध्ये घडियाल गोही सफा र निरन्तर वगीरहने ठूलाखाले नदीहरूमा मात्र पाईन्छन भने मगर गोही ताल तैलया, पोखरी, तलाउ नदीनाला र वर्षायाममा धान खेतमा समेत पाईन्छन् । घडियाल गोहीको मुख्य आहारा नै माछा हो भने मगर गोहीले माछा तथा पंक्षीको अलवा सिनो देखि लिएर जङ्गली जनावर एवं घरपालुवा कुकुरको समेत सिकार गरेर खान्छ ।

सन् १९५० ताका वर्मा, वङ्गलादेश, भुटान र पाकिस्तानका नदीहरूमा घडियाल गोही प्रशस्तै पाईन्थे । त्यस ताका नेपालको नारायणीमा २३५ वटा घडियाल पाइएको तथ्याङ्क भेटिन्छ । तर विश्वमा वढ्दै गईरहेको जनसंख्याको चापले गर्दा नदीका आसपासमा मानिसहरूको वसोवास वढ्न थाली आफ्ना दैनिक उपभोग्य वस्तुको उत्पादन तिनै नदीको वगरमा गर्न थाले । वढ्दो शहरीकरण एवं औधोगिकीकरणबाट निस्केको फोहर सोभ्रै नदीमा फाल्ने परिपाटीले जलिय पर्यावरणमा समेत असर पर्न गएको छ । नदीहरूमा पुरानो शैलीले भन्दा आधुनिक शैलीले माछा मार्ने प्रविधि विकासले परम्परागत रूपमा माछामारी जिविकोपार्जन गर्ने जात-जाती समुदायको अलवा अन्य जातीले पनि माछा मार्ने क्रम वढ्न गई नदीमा माछा कम हुँदै गयो । फलस्वरूप सन् १९७० तिरको दशकमा आएर विश्वमा घडियालको संख्या २०० को हाराहारीमा र नेपालको नारायणीमा केवल ५३ वटा र कर्णालीमा ९ वटा मात्र रहेको थियो । हाल आएर वर्मा, वङ्गलादेश, भुटान र पाकिस्तानबाट घडियाल लोप भइसकेको अवस्था रहेको छ भने नेपाल र भारतका केही नदीहरूमा न्यून संख्यामा घडियाल अझै पनि पाईन्छन् । चितवनमा स्थापना भएको घडियाल संरक्षण प्रजनन केन्द्रले हुर्काएको गोही नदीमा छोड्दै आएकोले हालसम्म प्राकृतिक अवस्थामा घडियाल गोही देख्न पाईएको छ । नेपालले छाडेका घडियाल भारतमा देखिनुले यसले नेपाललाई मात्र नभई भारतलाई पनि फाईदा पुगेको छ ।

यसरी संसारबाट घडियाल लोप हुँदै जानुमा माथि उल्लेखित घटनाको अलवा मगर गोही, पानीमा विचरण गर्ने ठूलाखाले पंक्षी लगायतका अन्य जलचरहरूले समेत घडियालका बच्चाहरूलाई खाईदिने आदी ईत्यादी कारणले प्राकृतिक अवस्थामा बच्चा घडियालको मृत्यु दर ९९ प्रतिशत रहेको छ । संरक्षणका प्राथमिकताको हिसावले राष्ट्रिय निकुञ्ज तथा वन्यजन्तु संरक्षण ऐन, २०२९ अनुसार नेपालमा घडियाललाई संरक्षित सचीमा राखिएको साथै हाल आएर साईटिसको अनुसूची १ मा र विश्व संरक्षण संघ (IUCN Red Data Book) ले अति संकटापन्न दूर्लभ (Critical Endangered) प्रजातिको सूचीमा समावेश गरेको छ ।

माथि उल्लेखित विविध कारणले गर्दा प्राकृतिक अवस्थामा रहेका घडियालका गुंडबाट निस्केका बच्चाहरू १-२ प्रतिशत मात्र वाँच्ने कुरा अध्ययनले देखाएकोले नदीमा रहेका घडियालका गुंडबाट अण्डा संकलन गरी बच्चा कोरली ५-६ वर्ष सम्म यस केन्द्रमा हुर्काई वढाई गरे पछी मात्र पुनः नदीमै घडियाललाई छोड्ने गरिएको छ । यस उमेर सम्म घडियालका बच्चा १.५-२ मिटर लम्वाईका भईसकेका र यस उमेरमा उनीहरू नदीमा वाँचन पनि सक्षम भईसकेका हुन्छन । वि.सं. २०३८ साल देखि हाल सम्म यस प्रजनन केन्द्रले १५१५ वटा घडियाल देशका प्रमुख नदीहरूमा छोडिएको छ, ।

स्थापनाकालमा नारायणी वगरबाट अण्डा संकलन गरेर यस केन्द्रमा बच्चा कोरल्ने गरिएको थियो र हाल सम्म पनि उक्त प्रथा कायमै रहेको र यस प्रजनन केन्द्रमा रहेका घडियालबाट पनि बच्चा प्रजनन भईरहेका



छन्, जसले घडियाल संरक्षणमा ठूलै टेवा पुऱ्याएको छ । यो प्रजनन केन्द्र स्थापना नगरिएको भए २०/२५ वर्ष अगाडि नै नेपालबाट घडियाल लोप भै सक्ने कुरामा संरक्षणविदहरू एक मत देखिन्छन् ।

यसरी दिनानु दिन घडियालको संख्या घट्दै जानाले यसको संसारबाटै लोप भईहाल्छ की ? भन्ने आशंका संरक्षणविदहरूको सामु तेर्सिन गयो र फलस्वरूप नेपाल र भारतमा एक साथ नियन्त्रित (Captive Breeding) प्रजननको शुरुवात भयो । वि.सं.२०३५ सालमा फ्रयाङ्कफर्ट जोलोजिकल सोसाईटीको आर्थिक सहयोगमा नेपालको चितवन राष्ट्रिय निकुञ्जको कसरामा घडियाल संरक्षण तथा प्रजनन केन्द्रको स्थापना भयो । हाल आएर यसको व्यवस्थापनको सम्पूर्ण खर्च नेपाल सरकारले व्यहोर्दै आएको छ । हाल यस केन्द्रमा साना-ठूला गरि ३२ वटा पोखरी छन जसमा ५०२ वटा विभिन्न उमेरका घडियाल रहेका छन् जसको व्यवस्थापन गर्न १० जना घडियाल हेरालु (Keeper) रहेका छन् । हाल यस केन्द्र अनुसन्धानात्मक र मनोरञ्जन एवं संरक्षणमूलक केन्द्रको रूपमा विकास हुदै गएको छ भने यसले घडियालको वंश संरक्षण (Gene conservation bank) को रूपमा पनि आफ्नो पहिचान वनाउँदै आएको छ । हाल यस केन्द्र भित्र कछुवा संरक्षण प्रजनन समेत व्यवस्थापन भई रहेको छ ।



घडियाल प्रजनन केन्द्र



तालिका नं.५ प्रजनन केन्द्रमा रहेका घडियालको संख्या

Hatching Year	Age	Number	Remarks
1978,79, 80	Adult	13	including 1 male and one blind female
2003, 004	sub-adult	18	
	Disable	6	
	Rescued	2	
2013	Subadult	4	
2014	Subadult	24	
2015	Subadult	68	
2016	subadult	137	
2017	Juvenile	102	
2018	Hatchling	60	
2019	Hatchling	68	
Total		502	

वजेट विनियोजन व्यवस्थापन

प्रजनन केन्द्रको वजेट विनियोजन व्यवस्थापन खर्च नेपाल सरकारको कार्यक्रम अनुसार हुदै आएको छ ।

- माछा आहारा व्यवस्थापन खर्च
- केन्द्रको मर्मत संभार खर्च
- प्राकृतिक अवस्थामा रहेका घडियालको गुँड हेरालु, अनुगमन र सुरक्षित संकलनन एवं प्रजनन खर्च

केन्द्रका १० जना कर्मचारीको खर्च : हाल उक्त खर्च घडियालमा आउने पर्यटकबाट संकलन भएको रकम, राष्ट्रिय प्रकृति संरक्षण कोष सौराहाबाट तलव भुक्तानी हुदै आएको छ ।



तालिका ६ : घडियाल प्रजनन केन्द्रमा भ्रमण गर्ने पर्यटकहरूको विवरण र उठेको शुल्क :

पर्यटक	भ्रमणको संख्याको विवरण													शुल्कको विवरण	
	साउन	भदौ	असोज	कार्तिक	मंसिर	पौष	माघ	फागुन	चैत्र	वैशाख	जेष्ठ	असार	संख्या	दर	जम्मा रकम
विदेशी	२६४	३९३	१९७७	५०७५	२९७८	२२०३	१३४३	२१६६	४६२	कोभिड १९	कोभिड १९	१६८७१	१००	१,६८६,१००।००	
नेपाली	२७४	१६३	१४३०	२१०५	१४१५	२४१९	१७२३	२२१२	३५८	कोभिड १९	कोभिड १९	१२०९९	३०	३६२,९७०।००	
विद्यार्थी	२६	१८२	८१	२२२	४५०	३२९	८५	१३४	०	कोभिड १९	कोभिड १९	१५०९	२०	३०,१८०।००	
निःशुल्क	६८	१८५	८५	५५३	२३७	१०११	५८९	०	०	कोभिड १९	कोभिड १९	२७२८	०		
जम्मा	६३२	९२३	३५७३	७९५५	५०८०	५९६२	३७४०	४५१२	८२०	कोभिड १९	कोभिड १९	३३२०७		२,०७९,२५०।००	



वार्षिक प्रतिवेदन । आर्थिक वर्ष २०७६/०७७

उपरोक्त बमोजिमको रकम राष्ट्रिय प्रकृति संरक्षण कोष, जैविक विवधता संरक्षण केन्द्रको खातामा जम्मा हुने प्रावधान रहेको र सो रकम घडियाल प्रजनन केन्द्रमा कार्यरत कर्मचारीहरूको तलव तथा केन्द्रको व्यवस्थापनमा खर्च गरिएको छ । देशका विभिन्न स्थानबाट यस केन्द्रको भ्रमण गर्न आउने विद्यार्थी र स्थानीय संघसंस्थाहरूका २७२८ प्रतिनिधीहरूलाई निःशुल्क प्रवेश गरेका थिए ।

घडियाल प्रजनन (In-situ)

विगत वर्षहरू भै यस वर्ष पनि राप्ती र नारायणीको वगरमा घडियालको गुंड खोज्ने क्रममा २२ (राप्ती-१३ र नारायणी-९) घडियालका गुंड फेला पारेको थियो जसमध्ये नारायणीबाट ४ र राप्तीबाट ५ समेत गरी ९ गुंड घडियाल प्रजनन केन्द्रको लागि संकलन गरिएको थियो (तालिका ७) । बाँकी १३ (६९.२३ प्रतिशत) गुंड प्राकृतिक अवस्था मै रहन दिइएको थियो, जसबाट राप्तीमा १३० जति बच्चा प्राकृतिक अवस्थामै माऊले कोरेलेका थिए भने नारायणीका छोडिएका सबै गुंड भएका बालुवा ढिस्काहरू वाढीले पुरेको थियो (तालिका ८) । यस वर्ष वाढीले पुर्नुको मुख्य कारण Pre monsoon सक्रिय रहेकाको कारणले लगातार पानी परिरहेको र विगत वर्षहरूको जस्तो गर्मीको महसुस पनि कम हुन गएकोले गुंडमा तापक्रम कम हुंदा बच्चा कोरलन औषत दिन भन्दा यस वर्ष ज्यादा लाग्न गयो जसबाट बच्चा गुंडबाट निस्कने वेलामा नारायणीका सबै गुंडहरू Pre monsoon flood ले बालुवा ढिस्काहरूमा रहेका गुंडलाई पुरेको अवस्था थियो । जस्तै गत आ.व.०७५/०७६ मा औषत प्रजनन (ओथारो) अवधी ७२.६६ दिन र यस वर्ष ८०.४ थियो ।



राप्ती नदीका वगरमा प्राकृतिक अवस्थामा माऊ आफैले कोरेलेको घडियालका बच्चाहरू

नदीका वगरबाट संकलन गरिएका गुंडहरूको प्रजनन विवरण :

सामान्य अवस्थामा बाहेक नारायणी र राप्तीमा फेला परेका गुंडहरूमध्ये Risk zone (पानीको छेउमै बालुवाको ढिस्कोमा पारेको अण्डा), पानीले गुंडको ढिस्को काट्दै गरेको, सामान्य अवस्थामा पनि पानीको बहावले गुंड बगाउने खतरा रहेको, गुंडहरू पानीको सतहबाट कम उचाईमा रहेकोले सानोतिनो बाढीले



पनि वगाउने खतरामा रहेका गुंडहरू र हात्ती, गैंडा हिँड्ने बाटोमा परेका गुंडहरूसमेत) मा परेका ९ गुंड संकलन गरिएको थियो । अण्डाको भित्रको भाग खलवलिनबाट बचाउन सवै गुंडहरूलाई डुङ्गाबाट ढुवानी गरी प्रजनन केन्द्रसम्म ल्याइएको थियो भने भेलौजीमा रहेका गुंडहरूलाई सुरक्षित तवरले डुङ्गाबाट तानेर रातारात गरेर ल्याइएको थियो । सवै गुंडहरूलाई प्रजनन केन्द्रमा ल्याई प्राकृतिक अवस्थामा प्रजनन गराउनको लागि बालुवाको ढिस्कोमा खाडल खनी अण्डा गाडिएको थियो । बच्चा जन्मने अवधि पुगेपछि गुंड भित्रैबाट बच्चाको आवज सुन्न सकिन्छ र सो आवजको आधारमा अनुभवी कर्मचारीहरूले गुंडको ढिस्को खोसी बच्चा निकाल्छन । पहिलो आवज आएको करिब ३६ घण्टापछि बालुवा खोस्नेर निकालेका बच्चाहरू स्वस्थ भएको पाईएको छ । उक्त गुंडहरूबाट २२४ वटा बच्चा कोरलिएका थिए । Pre monsoon सक्रिय भएका वर्षहरूमा गुंडमा आद्रता ज्यादा हुन गई बच्चाहरू अण्डा भित्रै मर्ने गरेको कारणले जिउंदा बच्चाहरूको प्रजनन कम हुने गरेको विगतका अनुभवलाई सगाल्दै सामान्य अवस्थामा परेको पानी बाहेक ठुलो भरीबाट वचाउन गुंडहरूलाई प्लाष्टिकले छोपिएको र जसले गर्दा गुंडमा आद्रता कम हुन गई यस वर्ष ६८.७१ प्रतिशत बच्चाहरू कोरलन सफल भएको छ । (तालिका ८)



(अण्डामा घाम नपरोस् भनी छाताले छहारी दिएको अवस्था । यदि अण्डामा प्रत्यक्ष घाम लाग्यो भने बच्चा नहुने सम्भावना रहन्छ)

तालिका ७: राप्ती र नारायणीका वगरबाट संकलन गरिएका गुंडहरूको प्रजनन

S N	Nest ID	Loc.	GPS Location		Egg laid date	Eggs Status				Hatching status						Remarks
			Northing	Eastng		Clutch size	Crack eggs	Absent of mating sign	Viable eggs	Damage eggs	Late (full-term)	Hatchings no.	Hatchings(% of eggs)	Hatch Date	Incubation Period (d)	
1	R1	HD	27.56738	84.45699	25- Mar	43	0	1	42	2	3	37	86.04	12-Jun	80	
2	R2	HD	27.5675	568284.4	27- Mar	25	3	1	21	4	0	17	68	18-Jun	84	
3	R3	HD	27.56752	84.4566	27- Mar	36	2	0	34	10	2	22	61.11	16-Jun	80	
4	R4	HD	27.56742	84.45696	28- Mar	32	0	1	31	0	1	30	93.75	13-Jun	78	
5	R5	HD	27.56735	84.45716	28- Mar	31	0	0	31	1	2	28	90.32	17-Jun	82	poke 6
sub total						167	5	3	159	17	8	134	80.23		80.8	
6	N1	VL	27.5258	83.96184	30- Mar	38	0	2	36	12	1	23	60.52	17-Jun	80	
7	N2	VL	27.52537	83.96266	3-Apr	47	0	1	46	16	0	30	63.82	18-Jun	76	
8	N3	VL	27.52582	83.96172	24- Mar	32	1	0	31	20	9	12	37.5	18-Jun	87	
9	N4	HI	27.63159	84.24856	3-Apr	42	2	0	40	15	0	25	59.52	19-Jun	77	
subtotal						159	3	3	153	63	10	90	56.61		80	
Total						326	8	6	312	80	18	224	68.71		80.4	

Loc.: HD= Hati Dundi, VL= Velauj and HI =Hirapur



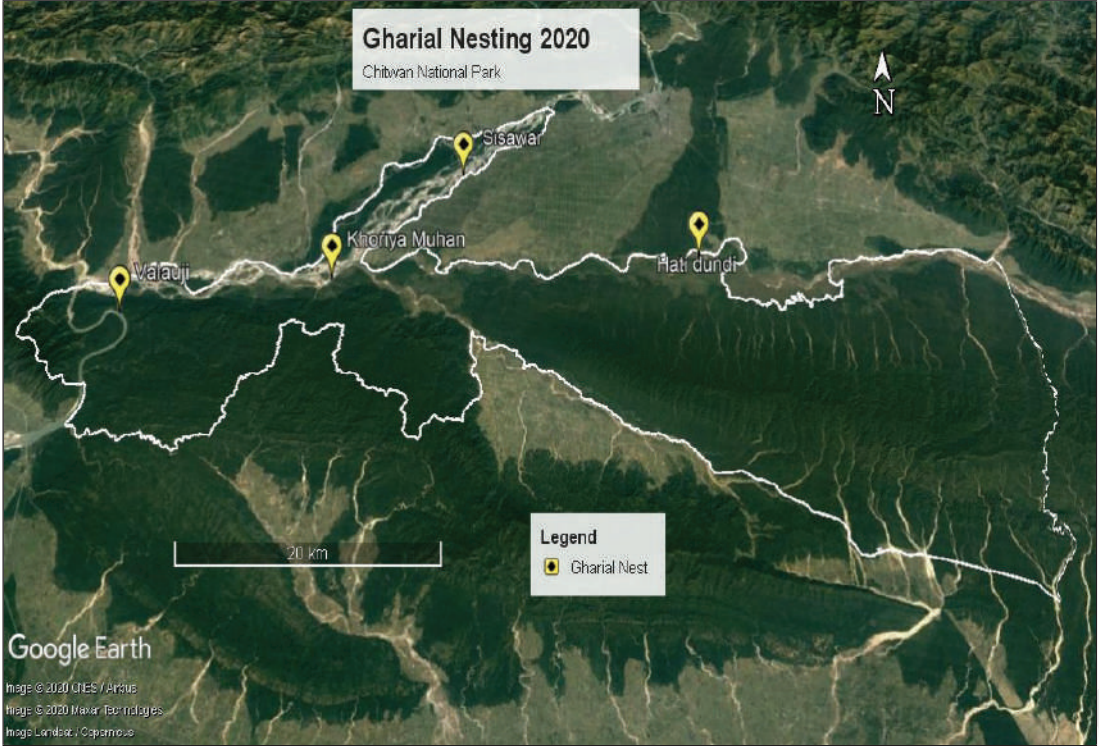

घडियाल प्रजनन (Ex-situ)

विगत ७ वर्षदेखि घडियाल संरक्षण प्रजनन केन्द्रमा १ भाले मात्र र ११ पोथी प्रजनन योग्य रहेका छन् । सो भाले २०३५ सालमा यस प्रजनन केन्द्रमै कोरलिएको बच्चा हो । यो ४२ वर्षको छ । पोथीहरू पनि सोही वर्षको आसपासमा कोरलिएका हुन् । उक्त भालेको २०५५ सालदेखि नै राम्रो प्रजनन क्षमता हुँदै आएकोमा २०७१ सालदेखि प्रजनन क्षमतामा ह्रास आएको छ । भाले पोथीसँग सहवास एवं समागमको बेला सक्रिय रहेको देखिन्छ । समागम पश्चात: पोथीले पारेको अण्डामा भाले चिन्हनै नदेखिने र अण्डा अधिकांश वतासे (भाले नलागेको) देखिएको छ । केही गुंडबाट बच्चा कोरले पनि औषतभन्दा धेरै कम बच्चा कोरलेको अवस्था छ (हेर्नुस तालिका) । भालेको प्रजनन क्षमतामा ह्रास आउनु थप अनुसन्धानको विषय पनि होला तर विदेशी गोही विज्ञहरूसमेतको राय बुझ्दा पोथी घडियालमा प्रजननको केही समस्या देखिएको छैन । भाले बुढो भएर प्रजननमा ह्रास आएको पनि होइन तर वीर्यमा समस्या हुन सक्छ, सोको परीक्षण जाँच गर्नु पर्ने सल्लाहा विज्ञहरूले दिएका छन् । अतः सोको विकल्पमा प्रजनन केन्द्रमा अर्को भालेको व्यवस्थापन गर्नु जरूरी देखिन्छ ।



तालिका ८ : प्रजनन विवरण

Hatching year	Nest number	Hatching %	Infertile nest	Live hatchling	Late (full-term) Death hatchling	Remarks
Jun-14	4(124)	0	3	5	0	5 hatchlings from one nest, remaining eggs infertile
Jun-15	8 (220eggs)	0.00%	8	0	0	All eggs were infertile, absent opaque band in eggs
Jun-16	7 (308 eggs)	5.81	2	53	30	53 hatchlings from 5 nests and remaining eggs infertile
Jun-17	9 (343 eggs)		6	5		5 hatchlings from 3 nests, remaining eggs infertile
Jun-18	6	NA	NA	47	NA	Remaining eggs infertile
Jun-19	8 (371 eggs)	3.29	6	12		12 hatchlings from 2 nests and remaining eggs infertile
Jun-20	5 (229 eggs)	0	5	0	0	All eggs were infertile, absent opaque band in eggs



घडियाल अनुगमन

नारायणी र राप्ती नदीमा रहेका घडियालको अनुगमन गर्ने कार्य सुरु भई मिति २०७६।१०।१ देखि ०७६।१०।१२ सम्पन्न भएको थियो । राप्ती-१००, नारायणी-१२० गरेर जम्मा २२० वटा घडियालको रेकर्ड गरिएको (तालिका ५) छ । जाडोमा पानीबाट बाहिर घाम तापन निस्केका घडियालको मात्र रेकर्ड गरिएको र पानी भित्र भएकाको रेकर्ड नभएकोले यो नै संख्या अन्तिम भने होइन । घडियाल अनुगमन गर्दा खेरी ५ वटा भाले घडियाल (१ दुधौरा राप्ती, १ राप्ती/नारायणी दोभान, २ भेलौजी, र १ सिर्केटप्पु, नारायणीमा) देखा परेका थिए । भेलौजीमा देखा परेका २ भाले मध्ये एउटा पुच्छर नभएको लिडे भाले जुन विगत आर्थिक वर्षहरूदेखि नै सो क्षेत्रमा रहेको छ भने अर्को भाले बबईबाट ल्याईएको भाले पनि सोही क्षेत्रमा रहेको छ । सो भाले ०७४ को पौष महिनामा पनि सोही स्थानमा अन्य पोथी घडियालहरूको साथमा रहेको थियो ।

	
<p>लिडे भाले</p>	<p>बबई भाले</p>

अनुगमनको विधि : घडियालमा प्रजनन केन्द्रमा काम गर्ने २ जना डुंगा चालकको सहयोगिको साथ लिई, केवल एकल प्रयासले विना बजेट, विना भत्ता कार्यालयका भौतिक साधन श्रोत जस्तै: काठे खोपुवा डुंगा खियाउंदै चितवन राष्ट्रिय निकुञ्जको पूर्वी सिमाना राप्ती नदीको सुनाचुरीदेखि नारायणी नदीको विभिन्न भङ्गालो हुँदै पश्चिम दक्षिण सिमाना त्रिवेणीसम्म ११ दिन लगाएर करिब २०० कि.मी.घडियाल गोही, मगर गोही र जलपंक्षीहरू लगायत कछुवाहरूको अनुगमन गरिएको थियो । त्रिवेणी पुगे पश्चात: पुन सोही डुंगाबाट अष्टयारो स्थानमा डुंगा चढ्दै, भर्दै र सामान्य सजिलो स्थानमा हिँड्दै नारायणीका अन्य कुना काप्चामा रहेका भंगालाहरूमा पनि जलचरहरूको अनुगमन गरी कार्यालय कसरामा फर्किएको । यसरी नदीमा अनुगमन गर्दा खेरी अधिकांश समय नदीको बगरमा सामान्य कालो प्लाष्टिकको ओतमा रात वितरण गरिएको थियो । जाडो महिनामा हुस्सु कुहिरो लाग्ने गरेबाट घडियाल अनुगमनको कार्य बिहान हुस्सु-कुहिरो हटेपछि घाम लाग्न शुरु हुना साथ बेलुका घाम नअस्ताएसम्म अधिकांस घडियालहरू पानीबाट घाम तापन बाहिर निस्कन्छन् भन्ने तथ्यलाई मनन गरेर अनुगमन कार्य गरिएको हो । अनुगमनको क्रममा घडियालका बच्चा एउटा मात्र भलौजी नारायणीमा देखा परेको थियो । उदाहरणको लागि २०७६ को असारमा नारायणी र राप्ती नदीमा १३ गुंडबाट २४५ वटा बच्चा प्राकृतिक अवस्थामा घडियालका माऊले कोरलेका थिए तर २०७६ पौषमा गरेको अनुगमनमा केवल १ वटा बच्चा मात्र देखिएको थियो ।



तालिका ९ प्राकृतिक अवस्थामा रहेका घडियालको विवरण :

नदीको नाम	Hatchling	बच्चा (Juvenile)	अर्ध वयस्क	वयस्क	जम्मा संख्या
राप्ती	०	५	७४	२१	१००
नारायणी	१	०	९४	२५	१२०
जम्मा	१	५	१६८	४६	२२०

तालिका : १० प्राकृतिक अवस्थामा रहेका मगर गोहीको विवरण :

नदीको नाम	बच्चा (Juvenile)	अर्ध वयस्क	वयस्क	जम्मा संख्या
राप्ती	२	१६	३२	५०
नारायणी	०	३	२९	३२
जम्मा	२	१९	६१	८२



घडियाल गोहीलाई प्राकृतिक वासस्थानमा छाडिएको

यस कार्यालयको कसरा स्थित घडियाल संरक्षण तथा प्रजनन केन्द्रमा हुर्काइएका घडियाललाई प्राकृतिक वासस्थानमा पुर्नस्थापना/छोड्दै जाने प्रकृया अन्तर्गत ५० वटा (२ भाले र ४८ पोथी) घडियाललाई मिति २०७५ साल फाल्गुण र चैत्रको पहिलो सातासम्ममा कसरा स्थित राप्ती नदीमा छाडिएको (तालिका ६) थियो ।

नदीमा Soft-release Enclosure बनाएर छोडनुको मुख्य कारण सानो पोखरीमा हुर्काइएको गोहीलाई एकै चोटी ठूलो नदीमा छोड्दा नआतिओस र उसलाई वाहिरी वातावरणमा घुलमिल हुनको लागि सहायकता होस भनि यस्तो कार्य गरिएको हो । त्यसरी Enclosure मा गोही छोडी सकेपछि यस पटक १ हप्ताको हाराहारीमा वसेका र त्यसपछी क्रमश बार भत्काएर नदीमा गएका थिए । वि.सं.२०३८ सालदेखि हालसम्म यस प्रजनन केन्द्रबाट १५१५ वटा घडियालहरू देशका प्रमुख नदीहरूमा छोडिएको छ (तालिका १२) । यसरी छोडिएका घडियाल मध्ये देहायका ५ वटालाई भूउपग्रहमा आधारित स्याटलइट जिपिएस यन्त्र घडियालको पुच्छरमा जडान गरी नदीमा छाडिएको थियो । त्यसैगरी राप्तीमा विचरण गरिरहेका १५ वटा घडियाललाई अड्याई स्याटलइट जिपिएस र भिएचएफ यन्त्र ढाडको पछिल्लो भागमा जडान गरिएको छ । यस कार्यालयका कर्मचारी र ZSL नेपाल मार्फत अक्सफोर्ड विश्व विद्यालयमा अध्ययनरत हाल घडियालमा विध्यावारिधी गरिहेकी Phoebe Griffith टिमले हाल उक्त घडियालहरूको अध्ययन अनुगमन गरिरहेका छन् ।





नदीमा वनाइएको घेरावेरामा घडियाललाई छोड्दै गरेको अवरस्था

तालिका ११ : घडियाललाई नदीमा लगेर छोडेको विवरण

S. N.	Release date	Hatching Year	Length (cm)		Sex	Weight (kg.)	Scute marking	Remarks
			Tail-snout	Cloaca-snout				
1	27-Feb-14	2014	214	113	♀	31	"A"	Stteliite transmit GPS
2	27-Feb-20	2014	23	127	♀	32	646	Upper snout broken
3	27-Feb-26	2014	191	102	♀	21	"E"	Sattlite transmit GPS
4	27-Feb-32	2014	218	120	♂	31.5	"C"	Sattelite transmit GPS
5	27-Feb-38	2014	231	125	♀	34	647	Lower snout broken
6	27-Feb-44	2014	202	110	♀	24.5	"B"	satellite transmit GPS
7	27-Feb-50	2014	207	111	♀	25.5	648	Lower snout broken
8	27-Feb-56	2014	206	108	♀	22.5	"D"	Satellite transmit GPS
9	27-Feb-62	2014	216	116	♀	25	649	Lower snout broken
10	27-Feb-68	2014	206	116	♀	26	650	Upper snout broken
11	15-Mar-20	2015	206	116	♀	23	651	
12	15-Mar-20	2015	199	110	♀	20.5	652	
13	15-Mar-20	2015	193	108	♀	25.5	653	
14	15-Mar-20	2015	200	115	♀	21.5	654	
15	15-Mar-20	2015	183	101	♂	16.5	655	
16	15-Mar-20	2015	178	103	♀	16	656	
17	15-Mar-20	2015	190	108	♀	17	657	
18	15-Mar-20	2015	190	107	♀	17	658	
19	15-Mar-20	2015	180	100	♀	15.5	659	
20	15-Mar-20	2015	176	98	♀	14	660	Right eye damaged
21	15-Mar-20	2015	181	98	♀	15.5	661	



वार्षिक प्रतिवेदन । आर्थिक वर्ष २०१६/०१७

22	16-Mar-20	2014	201	116	♀	20	662	
23	16-Mar-20	2014	201	104	♀	21.5	663	
24	16-Mar-20	2014	203	105	♀	20	664	
25	16-Mar-20	2014	192	108	♀	17	665	
26	16-Mar-20	2014	189	107	♀	17.5	666	
27	16-Mar-20	2014	204	104	♀	24.5	667	
28	16-Mar-20	2014	208	108	♀	22.5	668	
29	16-Mar-20	2014	195	110	♀	18	669	
30	16-Mar-20	2014	190	108	♀	17.5	670	
31	16-Mar-20	2014	205	117	♀	20.5	671	
32	16-Mar-20	2014	202	116	♀	22	672	
33	16-Mar-20	2014	190	108	♀	17.5	673	
34	16-Mar-20	2014	198	113	♀	22	674	
35	17-Mar-20	2014	203	106	♀	19.5	675	8cm. Lower snout broken
36	17-Mar-20	2014	198	110	♀	20.5	676	
37	17-Mar-20	2014	193	108	♀	19	677	
38	17-Mar-20	2014	188	106	♀	16.5	678	
39	17-Mar-20	2014	198	111	♀	22.5	679	
40	17-Mar-20	2014	197	113	♀	23	680	
41	17-Mar-20	2014	197	110	♀	20.5	681	
42	17-Mar-20	2014	199	113	♀	23	682	
43	17-Mar-20	2014	192	107	♀	20.5	683	
44	17-Mar-20	2014	202	113	♀	21	684	
45	17-Mar-20	2014	196	111	♀	22	685	
46	17-Mar-20	2014	188	110	♀	19	686	
47	17-Mar-20	2014	206	118	♀	26	687	Right eye damaged
48	17-Mar-20	2014	197	113	♀	21.5	700	11 cm lower snout broken
49	17-Mar-20	2014	198	116	♀	22	688	19cm lower snout broken
50	17-Mar-20	2014	188	110	♀	17	689	
Note : "A", "B", "C", "D", "E" are satellite transmit G.P.S device								





नदीका घडियाललाई अड्याउँदै स्याटलाईट जिपिएस र भिएचएफ यन्त्र जडान गर्दै । नदीका २० वटा (यस आ.व. मा १५ वटा र गत आ.व.मा ५ वटा) र प्रजनन केन्द्रका २५ (यस आ.व.मा ५ र गत आ.व.मा २०) घडियाललाई उक्त यन्त्र जडान गरी नदीमा छोडिएको थियो । हालसम्म ४५ घडियाललाई उक्त यन्त्र जडान गरी अनुगमन कार्य जारी रहेको छ ।

तालिका १२ : घडियाल संरक्षण प्रजनन केन्द्रमा प्रजनन भएका घडियाललाई देशका मुख्य नदीहरूमा छोडिएको विवरण ।

Gharials Released in different River Systems of Nepal								
Number of Gharials Released after breeding in Captivity								
S. N.	Release Year	Narayani	Rapti	Kali Gandaki Gandaki	Sapta Koshi	Karnali	Babai	Total
1	1981	50	0	0	0	0	0	50
2	1982	50	0	0	0	0	0	50
3	1983	25	0	35	42	0	0	102
4	1984	15	0	0	0	0	0	15
5	1985	0	5	0	0	0	0	5
6	1986	0	0	0	43	0	0	43
7	1987	43	0	0	0	0	0	43
8	1988	0	0	0	0	0	0	0
9	1989	0	0	0	0	0	0	0
10	1990	25	0	0	0	0	30	55
11	1991	0	0	0	0	0	20	20
12	1992	38	0	0	0	20	0	58
13	1993	5	0	0	0	0	0	5
14	1994	0	0	0	0	0	0	0
15	1995	27	0	0	0	3	0	30
16	1996	19	0	0	0	0	0	19
17	1997	10	0	0	0	0	0	10



18	1998	15	5	0	0	0	0	20
19	1999	0	7	0	0	0	0	7
20	2000	7	0	0	0	0	0	7
21	2001	0	0	0	0	0	0	0
22	2002	10	0	0	0	0	0	10
23	2003	36	0	0	0	0	0	36
24	2004	0	20	0	0	0	0	20
25	2005	0	10	0	0	0	0	10
26	2006	0	20	0	0	0	0	20
27	2007	24	32	0	0	0	0	56
28	2009	0	17	0	0	0	0	17
29	2010	0	20	0	10	3	10	43
30	2011	0	10	0	0	0	0	10
31	2012	0	100	0	0	0	0	100
32	2013	0	60	0	0	0	0	60
33	2014	0	35	0	0	0	50	85
34	2015	0	35	0	0	15	0	50
35	2016	0	100	0	0	0	0	100
36	2017	0	90	0	0	0	0	90
37	2018	0	119	0	0	0	0	119
38	2019	0	100	0	0	0	0	100
39	2020	0	50	0	0	0	0	50
Total		399	835	35	95	41	110	1515

घडियाल संरक्षणका चुनौती

नदीमा अनियन्त्रित रूपमा माछा मार्ने कार्य, वासस्थान विनास (बालुवा, ढुङ्गा लगायत वाढीले वगाएर ल्याएका पानीमा रहेका रूखसमेत फिक्ने), प्रदुषण तथा नदीमा निर्मित बाँधको कारणले वासस्थान खण्डीकरण लगायतका कारणहरूले गर्दा घडियालको स्वस्थानीय संरक्षण चुनौतिपूर्ण छ । घडियाल गोहीलाई विश्व संरक्षण संघले अति संकटापन्न प्रजातिको सूचीमा समावेश गरेको छ । नारायणी र राप्ती नदीका आसपासमा वस्ने स्थानीय समुदायहरूले तियारी जाल (Gillnet) प्रयोग गरी माछा मार्ने क्रममा जाल घडियालको शरीरमा अल्फने र जाल तानातान (एकातर्फ घडियालले तान्ने र अर्कोतर्फ मानिसले तान्ने) हुँदा ठूलो घडियाललाई मान्छेले तान्न नसकेको खण्डमा जाल घडियालले लतारेर लान्छ र जाल वेरिएको घडियाल नदीमा देखा पर्दछ । अर्कोतर्फ जाल तानातानको अवस्थामा सानो घडियाल जालमा फसेको खण्डमा जाल सहित नै घडियाललाई मानिसले तान्छन् । आफ्नो जाल वचाउको लागि जालमा अड्केको घडियाललाई मारेर फाली दिने र जाल छुटाई लैजाने क्रियाकलापले गर्दा तत्काल मारेर फालेका घडियाल पानीभित्र डुब्ने कारणले कसले मारेर फालेको भन्ने कुरा तत्काल फेला पार्न गाह्रो हुन्छ । पानीले ढाडिई शरीर फुलीसकेपछी मृत शरीर पानीमा तैरिन्छ र सो लास तैरिदै बग्दै जाँदा जो कोहीले नदामा घडियाल फेला पाउँदछ । कहींलेकही



महाजालले घडियालको पुरै शरीर र खुट्टा समेत बाँधिन जानाले उसले पौड्न नसकनाले पानी खान पुगी तत्काल घडियालको मृत्यु हुन्छ तर थुतुनोमा मात्र अल्भिदा भने तत्कालनै घडियाल मरिहाल्दैन । यस वर्ष १२ वटा घडियालको मृत्यु भएको छ (तालिका १४) । यस वर्ष १६ वटा घडियाल जालमा अल्भेका थिए जसमा सौराहा, राप्तीमा रहेको भाले घडियालमा दुई पटकसम्म जालमा अल्भेको थियो जसलाई घडियाल प्रजननका कर्मचारीहरूले वडो मेहनतका साथ घडियालको थुतुनोबाट जाल छुटाएका थिए भने १८ वटा घडियालको थुतुनोमा अल्भेका जाल लतारेर घडियालले पानीमा हिँड्ने, पौड्ने क्रममा काठको जरा, ढुङ्गामा सो जाल अल्भिन गई थुतुनोबाट जाल आफै निस्केंको थियो । अनुगमन गर्ने क्रममा गोही दुक्ला देखिए भने तिनलाई जालमा फसाई अठ्याइन्छ र शरीर चेकजाँच गरिन्छ सोही क्रममा यस वर्ष २ वटा गोहीको मुखमा वल्छी अड्केको फेला पारी मुखबाट बल्छी निकालिएको छ । मान्छेहरूले बेलुकीपख नदीको किनारमा किलो गाडेर वल्छी किलोमा अड्काई रातभरी त्यतिकै पानीमा छोडिदिन्छन् र विहान भएपछि उठाएर लैजान्छन् । गोही रात्रीचर प्राणी हो र रातमा आहार खोजीमा निस्कँदा उसले बल्छीमा अड्केको माछा देख्छ र माछा खाँदा वल्छी समेत निल्न पुग्दा मुखमा बल्छी अड्कन गई अन्तत् गोही मर्छ । त्यस्तै बालुवा उत्खनन गर्ने क्रममा मगर गोहीका अण्डाहरू पटिहानीस्थित छितामाई वगरमा फेला परेका र सो अण्डालाई प्रजनन केन्द्रमा ल्याई प्रजनन गराइएको थियो । यो एउटा उदाहरण मात्र हो विकाशको नाउंमा विनास ।



वायाँ तस्विर: घडियालले मुखमा वल्छी अड्काएको



दायाँ तस्विर: मगरले मुखमा वल्छी अड्काएको

डाईनोसर भन्दा अधिको जीव घडियाल हो । यो अस्तिमिती रोगले नसमात्ने प्रजाति पनि हो । ६ महिनासम्म माछा खान पाएन भने पनि यो अस्थिपञ्जर जस्तो भएर दुब्लाउंछ तर मर्दैन । यस्तो जीव अकालमै मार्ने काम भइरहेको छ । कार्यालयको रेकर्ड अनुसार राप्ती र नारयणीमा यस वर्ष अवैधरूपमा मार्ने ४१३ जनालाई पक्राउ गरी करवाही गरिएको थियो । यसरी कारवाही गर्दा ११ वटा घडियाल जालमा परेर मरे भने फन कारवाही नै नगरेको भए के हुन्थ्यो होला ?



तालिका १३ : स्थानीय माछा मार्ने समुदायहरूको कर्तव्यबाट मर्ने गएका घडियालहरूको विवरण

Dead carcus found location	River name	Date	Length (cm)	Weight (kg)	Nearest Post area	Age class	Remarks
Baguban	Narayani	13-Dec-19	197	NA	Tamaspur	Subadult	VHF 42, trauma to dorsal side of skull
Barahi	Rapti	13-Feb-20	NA	NA	Bhimle	Subadult	Scute marking 522, injured on backbone
Khoriya	Narayani	13-Feb-20	187	10	Khoriyamuhan	Subadult	Scute marking 605, injured mouth parts
Laukhuri	Narayani	13-Feb-20	175	13.5	Bandarjhulla	Subadult	VHF 108, bleeding from mouth
Ratnapur	Amaltari	24-Feb-20	NA	NA	Amaltari	Subadult	Injured on different parts of body
Kumrose	Rapti	25-Feb-20	NA	NA	Sauraha	Subadult	Injured on different parts of body
Jankauli	Dhungre Khola	26-Mar-20	204	NA	Sauraha	Subadult	VHF 48, injured on different parts of body,
Binaya confluence	Narayani	29-Mar-20	202	NA	Baguban	Subadult	Sattellete radio collared "B", injured on different parts of body
Lendaghat	Narayani	1-Apr-20	NA	NA	Amaltari	Subadult	Injured on head and bellied parts of body
Bayeighari	Rapti	13-Apr-20	NA	NA	Sukhibhar	Subadult	Injured by harpoon in different parts of body
Khageri confluence	Rapti	14-Apr-20	186	10	Sauraha	Subadult	Scute marking 585, injured by harpoon in different parts of body



घडियाल प्रजनन केन्द्रबाट राप्तीमा छोडेको घडियाल भारतको पश्चिम बङ्गालमा फेला

घडियाल संरक्षण प्रजनन केन्द्रबाट छोडेको एक अर्धवयस्क घडियाल १००० कि.मी.भन्दा टाढा भारतको पश्चिम बङ्गाल स्थित हुगली नदीमा फेला परेको छ । छोड्ने वखतमा स्कूट मार्किङ्ग गरि छोडिएको उक्त घडियाल २०७६ साल चैत्र ४ गते कसरा स्थित राप्ती नदीमा छोडिएको थियो र हुगली नदीमा २०७७।२।१४ गते छोडेको ६१ औं दिनमा माफीको जालमा फसेको अवस्थामा फेला परेको थियो । स्कूट मार्किङ्ग पहिचानको लागि भारतीय वन्यजीव कोष (Wildlife Trust of India) बाट प्राप्त फोटोको आधारमा घडियालको ID पत्ता लगाउन सजिलो भएको हो । उक्त ID No: ६८७ हो । छोडेको स्थान देखि फेला परेको स्थानसम्मको नदीको दुरी नाप्दा न्यूनतम १०६२ कि.मी.सो घडियालले भ्रमण गरेको देखिन्छ । घडियाल फेला परेको स्थानबाट १९० कि.मी पूर्वमा बङ्गाल खाडी रहेको छ । विस्तृत विवरणका लागि (Khadka, B. (2020). Gharial travels more than 1000km from Nepal to India. Crocodile Specialist Group Newsletter 39(2): 39(2) : 22-24.

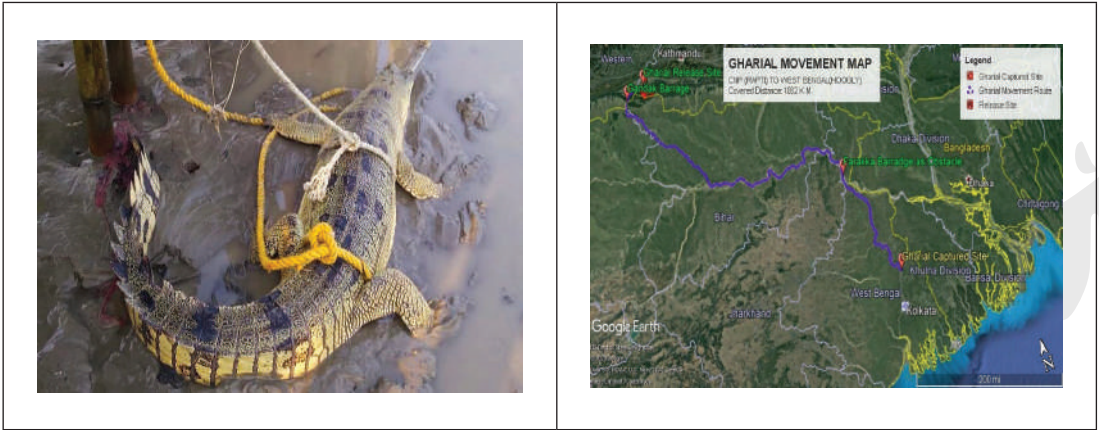

भारतको पश्चिम बङ्गालमा स्थित हुगली नदीमा माफीको फन्दामा परेको घडियाल

३.३.२ कछुवा/टोटेरी संरक्षण

संसारभरमा पाइने २५० प्रजातिका कछुवाहरूमध्ये नेपालमा १८ प्रजाति र चितवन राष्ट्रिय निकुञ्जमा ९ प्रजातिका कछुवा रेकर्ड गरिएका छन् । बासस्थानको आधारमा कछुवाहरू जमीनमा बस्ने (Terrestrial) र सिमसार (Wetland) मा बस्ने गरी दुई किसिमका हुन्छन् । सामान्यतया प्राकृतिक अवस्थामा जमीनमा पाइने कछुवाहरू शाकाहारी र सिमसारमा पाइने मांसाहारी तथा सर्वहारी दुवै प्रकृतिका हुन्छन् ।

गरिबी र अज्ञानताको कारणले हुने चोरी सिकार साथै बासस्थान विनाशले गर्दा कछुवाहरूको संख्या कम हुँदै गएको सन्दर्भमा यसको संरक्षण प्रजनन गर्नु पर्ने आवश्यकता महसुस गरी चितवन राष्ट्रिय निकुञ्जको कसरामा अवस्थित घडियाल संरक्षण प्रजनन केन्द्रको हाताभित्र उद्धार गरिएका कछुवालाई संरक्षण गरी प्रजनन गराउन थालिएको छ । एउटा घेरवारमा (Enclosure) मा जमिनमा बस्ने र अर्कोमा सिमसारमा बस्ने प्रजाति राखिएका छन् । पालन गरिएको घेरवार भित्रै सक्दो प्राकृतिक वातावरण सिर्जना गरेर उनीहरूको



प्राकृतिक वासस्थान कायम गरी कछुवा प्रजातिलाई हुर्काउने, बढाउने एवं तिनीहरूबाट प्रजनन् (Breeding) समेत गराउने र टुलो भई सकेपछि पुनः प्राकृतिक बासस्थानमा छोड्ने उद्देश्य राखी सञ्चालन गरिएको छ । यस केन्द्रमा हाल ५ प्रजातिका २५ वटा कछुवाहरू छन् । जमीनमा बस्ने *Elongated tortoise (Indotestudo elongata)*, *Tricarinate hill turtle (Melanochelys tricarinata)* हुन भने सिमसारमा बस्ने *Indian Black turtle (Melanochelys trijuga)*, *Indian flapshell turtle (Lissemys punctata)*, *Indian softshell turtle (Nelssonia gangetica)* and *Indian Peacock (Nilssonia hurum)* रहेका छन । सिमसार वासस्थानका ३ प्रजाति कछुवालाई घडियालसंगै राखि पालन गरिएको छ ।

जमिनमा बस्ने पहेंली टोटरी कछुवा (Elongated Tortoise) बाट ११ वटा बच्चा पैदा भएका थिए । टुलो हुंदा कडा खपटा हुने यो कछुवा प्रजाति जन्मदाको अवस्थामा भने एकदमै नरम खपटा भएका हुन्छन । यसले आश्विन महिनामा अण्डा पार्ने र आउंदो श्रावण महिनामा यसका बच्चा आफैँ कोरलिन्छन । अरु प्रजाती जस्तो कछुवाले आफ्नो बच्चा हेरचाह नगर्ने र बच्चा पनि नकोरल्ने केवल माटो मुनी अण्डा पारे पछी उसको जिम्मेवारी सकिने प्राकृतिक स्वभावका हुन्छन । त्यसैले श्रावण महिनामा परेको भरीले माटो गिलो भई हल्का भएपछी बच्चा माटोभित्र रहेको अण्डाबाट बाहिर आफैँ निस्कन्छन । मौका मिले टुला कछुवाले साना बच्चा खाईदिने गर्दछ । बच्चाहरू हर्काउन धेरै कठीन भएको महशुस गरिएको छ । बच्चाहरूलाई दैनिक पाकेको फर्सी, घण्टी फूल (China Rose Flower) र रांगाको मासु किमा वनाएर खुवाइन्छ । जमीनमा बस्ने कछुवालाई मुख्यतया पाकेको फर्सी, गर्मी एवं सुख्खा याममा चना भिजाएर खान दिनुको अलवा मौसम अनुसारको जंगली फलफूल तथा हप्ताको एक पटक रांगाको मासु समेत खान दिईन्छ भने सिमसारमा बस्नेलाई रांगाको मासुको अलवा माछा पनि खान दिने गरिएको छ । *Tricarinate hill turtle* र *Indian Black turtle* ले बच्चा कोरले पनि ठाँउको अभावले बच्चा वचाउन सकिएको छैन । सोको लागि यस वर्ष प्रकृतिरूप तौर तरिका अपनाएर बनाएको बच्चा हुर्काउने सानो पोखरी त्यसमा प्राकृतिक माछा पालन र त्यस वरपर प्राकृतिक जलिय वनस्पतिको सृजान गरिएको छ । हेरौ आगामी वर्षहरूमा बच्चा वचाउन/हुर्काउन सकिन्छ कि ? तर सोको सफलताको लागि अबै कडा लगन र परिश्रमको भने उतिकै खाँचो रहेको छ ।



सोंस देखा परेको :

यस निकुञ्जको नारायणी नदीको बगुवन र त्रिवेणी क्षेत्रको बीच खण्डमा पर्ने कठौना एवं भेलौजी क्षेत्र (GPS location; 27.5169 83.92276) मा पटक पटक घडियाल अनुगमनको क्रममा गईरहदा २०६६ सालमा उक्त क्षेत्रमा २ वटा सोंस (Ganges River Dolphin, *Platanista gangetica*) देखापरेको थियो । त्यस पछिका वर्षहरूमा देखा परेको थिएन र एक्कासि २०७० सालदेखि पुनः २ वटा सोंस देखिएकोमा गत वर्ष देखि नै एउटै मात्र सोंस सोही क्षेत्रमा नै विचरण गरिरहेको छ ।

३.३.३ गिद्ध संरक्षण प्रजनन केन्द्रका गतिविधिहरू :

१. गिद्धको संख्या

यस आर्थिक वर्षको सुरुवातमा यस केन्द्रमा कुल ४० वटा गिद्ध थिए । ३८ वटा माँउ गिद्ध Colony Aviary मा थिए भने २ वटा बच्चा गिद्धहरू Holding Aviary मा थिए । फाल्गुन २१ गते ७ वटा बयस्क र अधिल्लो वर्ष (०७५/०७६) कोरलिएका २ वटा बच्चाहरू गरी कुल ९ वटा गिद्धहरूलाई पिठौली लगाएको थियो । हाल यस केन्द्रमा ३१ वटा गिद्धहरू छन् ।

२. आहार व्यवस्थापन

यस आर्थिक वर्षमा गिद्धको लागि जम्मा ४३ वटा राँगाहरू काटेर मासु खुवाइएको थियो । हरेक राँगाहरूलाई कम्तिमा १० दिन निगरानीमा राखिन्थ्यो । यस अवधिभर कुनै रोगको लक्षण नदेखाएमा मात्र काटेर खुवाईन्थ्यो । यदि कुनै पशुमा NSAIDs औषधी प्रयोग गरिएको रहेछ भने पनि ७ देखि १० दिनभित्रमा पिसाबसँगै शरीरबाट बाहिर निस्कने गर्दछ ।

अन्य अवस्थामा भन्दा प्रजननको बेला गिद्धहरूलाई बढी खानाको व्यवस्था गरिएको थियो । यस बेलामा समागमगर्न, गुँड बनाउन, गुँड बनाउने सामाग्री खोज्न अतिरिक्त शक्तिको आवश्यक पर्दछ । पोथी गिद्धहरूमा अण्डाको निर्माण हुन र अण्डा पार्नका लागि शक्तिको मुख्य भूमिका रहेको हुन्छ । अण्डा ओथारो बस्दा र बच्चा कोरलिए पछि उचित तापक्रम बनाई राख्न पनि गिद्धहरूले आहाराबाट प्राप्त हुने शक्तिको प्रयोग गर्ने गर्दछन् ।

तालिका १४ : वार्षिक आहारा व्यवस्थापनको अभिलेख

सि.न.	महिना	राँगा संख्या	कुल मासुको तौल (कि. ग्रा.)	कुल हड्डी निकालेको (कि. ग्रा.)
१	साउन	६	१०६४	
२	भदौ	३	५२३	
३	असोज	४	७१०	
४	कार्तिक	६	९८२	
५	मङ्सिर	३	५३१	
६	पौष	४	६८४	
७	माघ	३	४९८	
८	फाल्गुन	३	५५८	



९	चैत्र	३	५८६	
१०	बैशाख	२	४०९	
११	ज्येष्ठ	३	५७५	
१२	असार	३	२७७	३१२
	जम्मा	४३	७,३९७	३१२

४. वार्षिक स्वास्थ्य परीक्षण:

यस वर्षको स्वास्थ्य परीक्षण असोज १ गतेका दिन सम्पन्न गरिएको थियो । ४ वटा कोलनी एभिएरी A बाट र अर्को ४ वटा कोलनी एभिएरी B बाट गरी कुल ८ वटा माऊ गिद्धहरूको स्वास्थ्य परीक्षण गरिएको थियो । यस बाहेक अघिल्लो वर्षमा हुर्किएका २ वटा sub-adult गिद्धहरूको पनि स्वास्थ्य परीक्षण गरिएको थियो । गिद्धहरूको शारीरिक परीक्षण तथा रगत नमूनाहरूको प्रयोगशाला परीक्षणबाट गिद्धहरू स्वस्थ रहेका जनाउँदछ ।

५. Release का लागि लिएका गिद्धहरू

वार्षिक स्वास्थ्य परीक्षण गरेका बेला, २०२० का Release लागि ९ वटा गिद्धहरूलाई छनोट गरी छुट्टाईएको मध्ये ७ वटा बयस्क र बाँकी २ वटा अर्ध बयस्क रहेका थिए । फाल्गुन २१ गते यि गिद्धहरूलाई Vulture Safe Release Site (VSRS), पिठौली लागि कयात release enclosure मा छोडिएको थियो ।

तालिका १५ : Release record

Aviary	Tag No:	Sex	Microchip no
A	RF	M	3072955
A	F27 B	F	3159775
A	F43 B	M	2892865
B	F17 B	F	3005183
B	F37 B	F	3005077
B	F07 B	M	3004652
B	F04 B	M	3157015
H-B	RR	Sub-adult	22934130
H-B	L-07	Sub-adult	22934416

६. प्रजनन क्रियाकलाप

यस आर्थिक वर्षमा यस केन्द्रमा रहेका गिद्धहरूले जम्मा १९ वटा अण्डाहरू पारेकामा कुनै पनि अण्डाबाट बच्चा कोरलिएनन् ।

७. प्रजनन नभएका अण्डाहरूको जाँच

गिद्धहरूको अण्डा ओथारो बस्ने समय भनेको ५५ देखि ६० दिनको हन्छ । यसरी ६० दिन नाघिसकेको र माऊ गिद्धहरूले पनि ओथारो बस्न छोडिसकेको ३ वटा अण्डाहरूलाई छनोट गरी जाँच गरिएको थियो ।



उक्त जाँचमा अण्डा भित्र भ्रुण (embryo) धेरै बिकसित भएको तर कोरलिन अन्तिम अवस्थामा पुगेर मृत्यु भएको देखिन्थ्यो ।



अण्डाभित्र रहेको भ्रुणको अवस्था ।

८. Hatching failure हुनुको संभावित कारणहरू

८.१. वातावरणिय तापक्रम

अण्डाको कोरलिने संभावित मिति, अण्डाभित्र रहेको भ्रुणको अवस्था र त्यस बेला रहेको वातावरणको तापक्रम हेर्दा Hatching failure हुनुको एक प्रमुख कारण वातावरणिय तापक्रम मान्न सकिन्छ । यस केन्द्रका गिद्धहरूले October को अन्तिमबाट अण्डा पार्न सुरु गर्दछन् र December को अन्तिम हप्ताबाट बच्चाहरू कोरलिन सुरु गर्दछन् । December को अन्तिम हप्तामा यस वर्षको तापक्रम निकै कम रहेको पाईएको छ । उक्त समयहरूमा अधिकतम र न्युनतम तापक्रम क्रमश १७ °C र ४ °C भन्दा कम भएको पाईएको छ । यसरी ओथारो बस्दा अण्डाको तापक्रम २७ °C भन्दा कम भएमा यसका लागि माऊहरूले उचित तापक्रम बनाउन नसकेको खण्डमा अण्डा भित्रको भ्रुणमा नकारात्मक असर गर्ने तथा मर्ने सम्म हुने विभिन्न अनुसन्धानहरूले देखाएको छ । धेरै लामो समयसम्म अण्डा कम तापक्रममा भईरहे पनि भ्रुणमा Cold-stress हुने गर्दछ र यसैका कारणले भ्रुणहरू मर्ने गर्दछन् ।

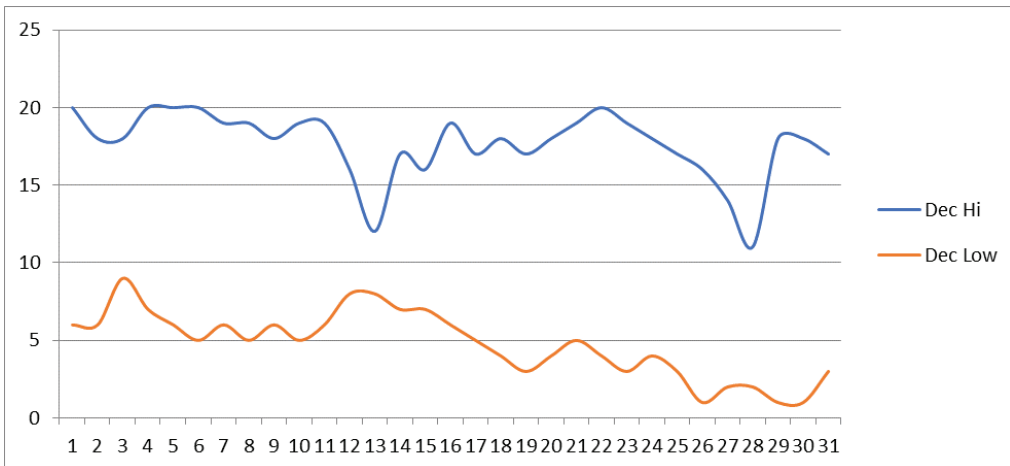

वार्षिक प्रतिवेदन । आर्थिक वर्ष २०७६/०७७

December महिनाको अधिकतम र न्यूनतम तापक्रम । यस महिनाको अन्तिम सातामा तापक्रमहरू घटेका छन् । यसै अवधिमा बच्चाहरू कोरलिने अनुमान गरिएको थियो ।

व्यवस्थापन

क. Artificial Incubation Technique अपनाउने ।

८.२. गुँडको उँचाई र गुँड बनाउने सामाग्रीको प्रकार ।

बाहिर जंगली गिद्धहरूले बनाउने गुँड, यस केन्द्रमा रहेका गिद्धहरूले बनाउने गुँड भन्दा निकै ठुलो हुने गर्दछ । सानो र पातलो हुने भएकाले मुनिबाट चिसो छिर्ने समस्या बढि रहन्छ । त्यसै गरी गिद्धहरूले गुँड बनाउन प्रयोग गर्ने सामाग्रीहरू (विभिन्न रुखका हाँगाहरू) को अपर्याप्त ज्ञानका कारणले पनि गिद्धहरूले सानो र पातलो गुँड बनाउने गरेको हुन सक्दछ ।

प्रकृतिमा गिद्धहरूले एक पटक बनाएको गुँडहरूलाई अर्को वर्ष फेरि प्रयोग गर्ने गर्दछन् । यसरी हरेक वर्ष गुँड बनाउने सामाग्री थप्दै जाने भएकाले गुँडहरू ठुलो हुने गर्दछ । यस केन्द्रमा भने हरेक वर्ष गुँड भत्काएर नयाँ खटियाहरू राख्ने गरिन्छ ।

व्यवस्थापन

क. सिमलको हाँगाहरूलाई प्राथमिकता साथ संकलन गरेर गिद्ध पालन गरिएको खोरभित्र उपलब्ध गराउने ।

ख. हरेक वर्ष गुँड मर्मत गर्न नपर्ने गरी व्यवस्थापन गर्ने ।

८.३. जोडी अमिल्दो (Pair Incompability) भएर ।

भारतमा अवस्थित गिद्ध प्रजनन तथा संरक्षण केन्द्रमा पनि केही वर्ष अघि यस्तै समस्याहरू आएका थिए । त्यहा राखिएका गिद्धहरू मध्ये ३, ४ जोडीले बच्चा कोरल्न सफल भएका थिएनन् । पछि त्यस जोडीहरूलाई छुट्टाई अर्को जोडी निर्माण भए पश्चात: बच्चाहरू कोरल्न सफल भएका थिए । तसर्थ यस केन्द्रका गिद्धहरूमा पनि यस्तै समस्या रहेको हुन सक्ने सम्भावना रहेको छ ।

व्यवस्थापन

क. माऊ जोडी मध्ये ५० प्रतिशत जोडीहरूको पोथीलाई परिवर्तन गर्ने ।



प्रजनन केन्द्रका गिद्धलाई पिठौलीस्थित Soft released enclosure मा छोड्दै गरको अवस्था



पालन गरिएका गिद्धहरूलाई प्राकृतिक वासस्थानमा छोड्ने तौर तरिकाहरू

प्रजनन केन्द्रमा पालिएका गिद्धहरूलाई सोभै प्राकृतिक वासस्थानमा लगेर छोडिदैन किनभने मानविय व्यवस्थापन गरी हुर्काइएका गिद्धहरूलाई एकैचोटी नौलो ठाँउमा लगेर छोड्दा अलमलिन र बाँच्न गाह्रो हुने भएकोले यस निकुञ्ज अन्तर्गत नवलपरासी जिल्ला स्थित नमुना मध्यवर्ती सामुदायिक वनमा रहेको गिद्ध रेष्टुरेण्ट स्थित Interaction cage लागि छोडिन्छ । २०×११×५.५० मी. साईजका चारैतिरबाट ग्याविन जालिले वनाएको २ वटा Interaction learning cage रहको छ । जहाँ ७/७ वटा गिद्धलाई राख्न सकिन्छ । यी गिद्धहरूले उक्त सामुदायिक वन (In-situ वासस्थान)मा रहेका गिद्धहरूसँग विपरिचित भई प्राकृतिक वासस्थानमा सजिलै घुलमिल हुन सिकोस भन्ने उद्देश्यले ६/८ महिनाका लागि जालीको खोरमा राखिन्छ । बाहिर प्राकृतिक वासस्थान हुर्केका गिद्धहरूले गरेका क्रियाकलापहरू खोरमा रहेका गिद्धले सजिलै देख्दछन । खोरमा राखेका गिद्धलाई र प्राकृतिक वासस्थानमा रहेका गिद्धलाई आहारा फरक फरक दिनमा दिने गरिन्छ । खोरमा रहेका गिद्धहरूलाई आहारा (मासु) दिँदा मासु खाई रहेका गिद्धहरूलाई बाहिरदेखि प्राकृतिक अवस्थामा रहेका गिद्धहरूले जाली बाहिरबाट मासु खानाका लागि चियाएर हेर्ने, कराउने गर्दछन् । गिद्ध रेष्टुरेण्टले प्राकृतिक अवस्थामा रहेका गिद्धहरूलाई आहारा दिँदा उक्त खोर निजकै बाहिर दिने गरिन्छ, त्यसैगरी भित्र रहेका गिद्धहरूले जाली नै च्यातुला भै गरी आफ्नो प्रतिक्रिया जनाउँछन् । गिद्धलाई प्राकृतिक वासस्थानमा छोड्ने क्रममा ढोका खुलै राखिन्छ । गिद्धहरू दिन भरी वाहिरका गिद्धहरूसँग आएर बस्ने, मासु (आहारा) प्राकृतिक वातावरणमा रमेका गिद्धसँगै खाने गर्दछन् र बेलुका भएपछि आफ्नै खोरमा छिर्ने कहिलेकही बाहिर नै अरु गिद्धसँग बस्ने एवम् रितले गर्दै गएपछि विस्तारै गिद्धहरू आफ्नो खोरमा नबसी बाहिर नै बस्ने गर्दैगर्दा यो क्रम १ हप्तासम्म चलि रहन्छ । यसरी खोरमा रहेका गिद्धहरू प्राकृतिक अवस्थाका गिद्धसँग घुलमिल भई सजिलैसँग प्राकृतिक वासस्थानमा सँगै रमाउने गरेको पाईएको छ ।

३.३.४ जलपंक्षी सर्वेक्षण २०१९

सिमसार क्षेत्रहरू सिम पंक्षीको विचरण, प्रजनन तथा आहाराका लागि सुरक्षित स्थान हो भने सिमसार क्षेत्रमा पंक्षीहरू उपस्थितलाई स्वस्थ सिमसारको सूचकको रूपमा लिइन्छ । यस निकुञ्जको विभिन्न वासस्थानमा ५४९ प्रजातिका पंक्षीहरू पाइने मध्ये भण्डै १२० प्रजातिका जलपंक्षीहरू सिमसार क्षेत्रमा निर्भर रहेका छन् जसमा ८० प्रजाति जाडोयाममा आउने, ६ प्रजाति गर्मी याममा आउने, २८ प्रजाति रैथाने र ६ प्रजाति फिरन्ते (Vagrant) को रूपमा देखा पर्ने गरेका छन् । यस निकुञ्जमा जाडो छल्ल अधिकांश पंक्षीहरू नेपालको उच्च हिमाली भेग, तिब्बत, मंगोलिया, यूरोप एवं साईवेरियाबाट तथा गर्मीयाममा प्रजननको लागि दक्षिण भारत, फिलिपिन्स, बर्मा र अफ्रिका लगायतका देशहरूबाट आउने अनुमान गरिएको छ ।

पंक्षीहरू स्वस्थय वातावरणको सूचक भएको हुनाले यी पंक्षीहरू र यिनीहरूको बासस्थानको अवस्था बारे जानकारी लिई संरक्षण कार्य अगाडि बढाउनका लागि यस निकुञ्जको सिमसार क्षेत्रमा पंक्षी गणना गरिएको थियो । ४ जनवरीदेखि ९ जनवरी, २०१९ मा निकुञ्जको पूर्वी सिमाना सुनाचुरी (राप्ती नदी) देखि राप्ती दोभान र नारायणीको विभिन्न भंगालो हुँदै त्रिवेणीसम्म डुङ्गाबाट १८८ (७१.६० राप्ती र ११६.४० नारायणी) कि.मि.मा गरिएको गणनामा १६६०० संख्यामा जलपंक्षीहरू रेकर्ड गरिएको थियो भने सिमसारमा पर निर्भर माछा खाने २ प्रजातिका चिलको जम्मा संख्या २८ रहेको थियो ।





३.३.५ हात्ती प्रजनन् तथा तालिम केन्द्र

नेपालमा वि.सं.२०४४ सालमा ६ वटा भाले र १४ वटा पोथी गरी जम्मा २० वटा हात्तीबाट चितवनको खोरसोरमा हात्ती प्रजनन् केन्द्रको सुरुवात गरिएको थियो । ती २० वटा हात्ती मध्ये १६ वटा भारतबाट ल्याईएको थियो भने २ वटा थाईल्याण्डबाट र २ वटा म्यानमारबाट उपहार स्वरूप प्राप्त भएका थिए । हाल यस निकुञ्जमा हात्ती प्रजनन् तथा तालिम केन्द्र र हात्तीसारहरूमा माउ बच्चा गरी ५८ वटा हात्तीहरू रहेको छ । हात्तीहरूको विस्तृत विवरण अनुसूची ४ मा समावेश गरिएको छ । निकुञ्जमा रहेका हात्तीहरूको विस्तृत विवरण अनुसूची २ मा उल्लेख गरिएको छ । यस आ.व.मा यस निकुञ्जमा तपसिलको मितिमा ४ वटा छावाको जन्म भएकोमा १ वटा छावा मृत अवस्थामा जन्म भएको छ ।

तालिका १६ आ.व.२०७६।७७ मा हात्ती छावाको जन्म विवरण

क्र.स.	मिति	आमाको नाम	जन्मेको बच्चाको विवरण	कैफियत
१	२०७६।६।६	हिमानी कली	बिहान ४:५० मा भाले छावाको जन्म	
२	२०७६।१०।८	देशमान कली	बेलुका ८:०० मा भाले छावाको जन्म	
३	२०७६।११।१७	देवी कली	बेलुका ६:०० मा भाले छावाको जन्म	
४	२०७६।७।८	गंडकी कली	बिहान ७:१५ मा भाले छावाको जन्म	पेट भित्र छावा मरेको अवस्थामा रहेको



हात्ती प्रजनन् केन्द्र खोरसोरमा एक अर्कासँग खेलै रमाई रहेका हात्तीका छावाहरू



३.३.६ भेटेरीनरी शाखा

यस निकुञ्जको भेटेरीनरी शाखाबाट निकुञ्जमा कार्यरत घरपालुवा हात्तीहरूको नियमित रूपमा स्वास्थ्य उपचार भएको छ । घरपालुवा हात्तीहरूमा यस आ.व. मा प्राय देखिएका समस्याहरू निम्न बमोजिम रहेका छन् :- माटो खाई पेट दुख्ने, पेट फुल्ने, माटो मिसिएको कालो दिशा गर्ने, दिशा गर्न नसकेर आन्द्रा जाम हुने, घाउ खटिरा, पिलोहरू निकल्ने, आँखा धमिलो हुने, आँखामा फुलो पर्ने, विभिन्न कारणले घाइते भएका हात्तीहरूको सामान्य चिरफार र उपचार, परजिवि नियन्त्रणका लागि नियमित औषधी खुवाउने, आवश्यकता अनुसार भ्याक्सिनहरू लगाउने, गर्भिणी हात्तीहरूको हेर विचार, नङ्ग फुट्ने, सोलको संक्रमण नियन्त्रण र अन्य आवश्यक औषधि उपचार गर्ने गरेको छ ।

यस शाखाले यस आ.व.मा मृत हात्ती, गैंडा, बाघ, भालु तथा अन्य वन्यजन्तुहरूको मृत्युको कारण पत्ता लगाउन शव परीक्षण गर्ने र नमुना संकलन गर्ने कार्य गरिएको छ । अनुसन्धानकर्तालाई सहयोगको लागि हात्तीलाई डार्ट गर्ने र रेडियो कलर जडान गरी नमुना संकलन गर्ने, नरभंक्षी तथा मानव वस्तीमा पसि पशुहरू खाई बढी मात्रामा दुख दिने र द्वन्द्व निम्त्याउने खालका बाघलाई नियन्त्रणमा लिने, मध्यवर्ती क्षेत्रभन्दा बाहिरको क्षेत्र र चितवन जिल्ला बाहेकको अन्य जिल्लामा समेत गएर वन्यजन्तुको उपचार गर्ने, समस्याग्रस्त वन्यजन्तुलाई नियन्त्रणमा लिने, कोशी टप्पु आरक्षबाट यस निकुञ्जमा स्थानान्तरित अर्नाहरूको अनुगमन, स्वास्थ्य अवस्थाको निरीक्षण, आहारा तथा पिउने पानीको गुणस्तर तथा मात्राको बारेमा सरोकारवालाहरूसँग छलफल, निकुञ्जका घरपालुवा हात्तीमा मात लागि भाग्ने हात्तीको नियन्त्रण जस्ता कार्यहरू भेटेरीनरी शाखाले गर्दै आएको छ ।

यस आ.व.मा हात्ती प्रजनन तथा तालिम केन्द्र खोरसोरमा कार्यरत हात्तीका कर्मचारीहरू, हात्तीको तालिमको लागि खटिएका माउ हात्तीहरू र ती हात्तीमा काम गर्ने कर्मचारीहरूको सहयोगमा ३ वटा छावा हात्तीको तालिम सम्पन्न गरिएको छ । २०७६ चैत्र २१ गतेदेखि २६ गतेसम्म हात्तीसारमा काम गर्ने कर्मचारीहरूलाई दुई दिवसीय ३ वटा पुर्नताजगी तालिम भेटेरीनरी शाखाको अगुवाईमा ८५ जना हात्ती परिचालक कर्मचारीलाई प्रदान गरिएको छ ।

तालिका १७ यस आ.व.मा तालिम भएका हात्तीको छावाको विवरण

क्र.स.	छावाको नाम	आमाको नाम	तालिम शुरू मिति	तालिम समापन मिति	कैफियत
१	कृष्णचन्द्र गज	गणेश कली	२०७६।०८।७	२०७६।१०।३	
२	अम्बे कली	सित्पमा कली	२०७६।१०।०४	२०७६।१०।२९	
३	सिमसिम कली	चितवन कलि	२०७६।११।१	२०७६।११।२९	

४. भौतिक पूर्वाधार निर्माण तथा मर्मत सुधार

यस आर्थिक वर्षमा निर्माण तथा मर्मत सुधार गरिएका भौतिक पूर्वाधारहरूको छोटकरी विवरण देहाय बमोजिम रहेको छ ।



४.१ भवन निर्माण

यस आर्थिक वर्षमा दिपानगर र सौराहा सेक्टरमा कार्यालय तथा आवास भवन निर्माणको कार्य रहेकोमा सौराहामा भवन निर्माणको कार्य सम्पन्न भएकोमा विश्वव्यापी महामारीको कारण दिपानगरमा भवन निर्माण अपुरो रहेको छ । देवनगरमा वन्यजन्तु पालन केन्द्र, सौराहामा वन्यजन्तु उद्धार केन्द्रको निर्माण सम्पन्न भएको छ भने कसरा हात्तीसार र खोरसोर हात्ती प्रजनन केन्द्रमा कर्मचारी आवास भवन निर्माण सम्पन्न भएको छ ।

४.२ हात्तीको सेडघर निर्माण

निकुञ्जमा लामो समयदेखि हात्तीहरू सेडघर बाहिरी खुल्ला आकासमा बस्दै आएकोले निकुञ्जको खोरीयामुहान, दिव्यपुरी र बगाई क्षेत्रमा हात्तीको लागि सेडघर निर्माण गरिएको छ । दिव्यपुरी, बगाईमा आर.सि.सि. सहितको हात्तीको सेडघर र खोरीयामुहानमा काठको सेडघर निर्माण गरिएको छ ।

४.३ वनपथ ग्राभेलिङ्ग

निकुञ्जको कसरा हात्तीसारदेखि जर्नेलीसम्मको करिब ८ कि.मि. बाटोमा ग्राभेलिङ्ग गरिएको छ । जसले गर्दा सौराहा कसरा पर्यटकिय रूटको मर्मत सम्भार व्यवस्थित भएको छ ।

४.४ वनपथ मर्मत सम्भार र निर्माण, अग्निरेखा निर्माण

निकुञ्जभित्रको अनुगमन, आगलागि नियन्त्रण, गस्ती, निकुञ्ज अवलोकन, पर्या-पर्यटन, निकुञ्ज संरक्षण तथा व्यवस्थापन आदि कामको लागि महत्वपूर्ण हुनाले हरेक वर्ष भाद्र महिनादेखि निकुञ्जभित्रका वनपथहरू मर्मत सम्भार, गोरेटो बाटो निर्माण गर्ने गरिन्छ ।

यस आर्थिक वर्षमा विभिन्न आयोजना मार्फत निकुञ्जभित्र रहेको सौराहा कसरा वन पथ, कसरा टेम्पलटाईगर, कछुवानी चुरीया कसरा लगायत पर्यटकिय र गस्ति गर्ने करिब १३ भन्दा बढी बनपथ, अग्नि रेखा र गस्तिबाटोहरूको करिब १७० कि.मि. बाटोको मर्मत सम्भार र करिब ३ कि.मि. बाटोमा ग्राभेलिङ्ग सहित मर्मत सम्भार गरिएको छ ।

त्यस्तै बगाईदेखि ठोरीसम्म करिब १८ कि.मि. क्षेत्र १०-१० मिटर दायाँबाँया भाडीसफाई र मर्मत सम्भारको कार्य गरिएको छ । जसबाट मानव वन्यजन्तु द्वन्द्वको न्यूनीकरणमा सहयोग पुगेको पाइन्छ ।

निकुञ्जभित्रको आईल्याण्ड क्षेत्रमा अनुगमन, आगलागी नियन्त्रण, गस्ती, निकुञ्ज अवलोकन, निकुञ्ज संरक्षण तथा व्यवस्थापन आदि कामको लागि करिब १० कि.मि. क्षेत्रमा ५ मिटरको वनपथ निर्माणको कार्य सम्पन्न भएको छ ।

निकुञ्जभित्रको खगेन्द्रमल्ली-सि.जे.ल.-चुरीया-सुनाचुरी क्षेत्रमा अनुगमन, आगलागी नियन्त्रण, गस्ती, निकुञ्ज अवलोकन, निकुञ्ज संरक्षण तथा व्यवस्थापन आदि कामको लागि करिब १० कि.मि. क्षेत्रमा ५ मिटरको अग्निरेखा निर्माणको कार्य सम्पन्न भएको छ ।

निकुञ्जभित्रको बनकट्टा-धोवा-बोटेमिरा क्षेत्रमा अनुगमन, आगलागी नियन्त्रण, गस्ती, निकुञ्ज अवलोकन, निकुञ्ज संरक्षण तथा व्यवस्थापन आदि कामको लागि करिब १० कि.मि. क्षेत्रमा ३ मिटरको गोरेटोबाटो निर्माणको कार्य सम्पन्न भएको छ ।





हात्तीको सेडघर निर्माण





वनपथ मर्मत सम्भार र निर्माण, अग्निरेखा निर्माण





काठेपुल



कल्भर्ट निर्माण





मेशजाली सहित तारबार निर्माण



बन्यजन्तु उद्धार केन्द्र, सौराहा निर्माण सम्पन्न







पानी पोखरी
निर्माण तथा मर्मत
सम्भार





खोरीयामहान फाँटा



बुढीराप्ती फाँटा



लामिताल फाँटा



भिम्ले पूर्व फाँटा



जनेली फाँटा



थाम्बाया-हराबास फाँटा



शुपलिया ताल फाँटा



सुखीभार फाँटा



घाँसे मैदान निर्माण तथा मर्मत सम्भार



बुढीराप्ती पूर्व फाँटा



कछुवानी एमबुस फाँटा





कसरा फाँटा



सेरा उत्तर र धुव्र फाँटा



शुखीभार फाँटा



थपमायाँ हर्राबास फाटा



भिस्ले पुर्व फाँटा



बाघमारा फाँटा





बुढीराप्ती पुर्व फाँटा



खगेन्द्रमल्ली फाँटा २



कछुवानी फाँटा



चपरचुली फाँटा



भिन्ले पुर्व फाँटा



बोटेसिमरा फाँटा





तमोर पुर्व



सार्वजनिक शौचालय निर्माण



४.१३ साईनबोर्ड निर्माण र मर्मतसम्भार



कसरा



बगाईमाडी



सौराहा



धुब



देवनगर



कछुवानी



खोरीयामुहान



प्रवेशद्वार निर्माण





वन्यजन्तु पालनको नमुना केन्द्र निर्माणः



वन्यजन्तु पक्राउको लागि होलिडङ्ग केजको निर्माणः

४.५ काठेपुल

निकुञ्जभित्रका वनपथ तथा अग्नीरेखाहरू वन्यजन्तुको अनुगमन, आगलागी नियन्त्रण, गस्ती, निकुञ्ज अवलोकन, पर्या-पर्यटन, निकुञ्ज संरक्षण तथा व्यवस्थापन आदि कामको लागि महत्वपूर्ण हुनाले हरेक वर्ष भाद्र महिनादेखि निकुञ्जभित्रका वनपथमा पर्ने काठे पुलहरूको निर्माण तथा मर्मत गर्ने गरिन्छ ।

यस आर्थिक वर्षमा विभिन्न आयोजना मार्फत निकुञ्जभित्र कछुवानीदेखि अर्ना जानेबाटमा रहेको कछुवानीमा पुल निर्माण, खोरीयामुहानदेखि टेम्पलटाईगर वनपथमा सिङ्गे खोलामा काठे पुल निर्माण, त्यस्तै गरि कसरा-थपलिया ताल वनपथमा काठेपुल निर्माण गरिएको छ । त्यस्तै डुमरिया, चरहरा, जर्नेली १, जर्नेली २, भालुखोलामा, घटगाईमा रहेको काठेपुल मर्मत गर्ने काम सम्पन्न भएको छ । निकुञ्जभित्रको अनुगमन, आगलागी नियन्त्रण, गस्ती, निकुञ्ज अवलोकन, पर्या-पर्यटन, निकुञ्ज संरक्षण तथा व्यवस्थापन आदि कामको लागि फाइदा पुगेको छ ।

४.६ मचान निर्माण तथा मर्मत सम्भार

बाढीको समयमा केही पोष्टहरूमा बस्ने कर्मचारीहरूलाई उद्धार गर्ने तथा हतियार रासन बन्दोबस्तका सामानको सुरक्षालाई मध्यनजर गरी यस आ.वा.मा ४ वटा लिंगलिंगे, हर्दा, टेम्पलटाईगर र देवीतालमा स्थानमा आर.सि.सि मचान निर्माण अधुरोध अवस्थामा रहेको छ । वन्यजन्तुको चोरीसिकार नियन्त्रण कार्यलाई प्रभावकारी रूपमा नियन्त्रण गर्न निकुञ्जभित्र र मध्यवर्ती क्षेत्रमा समेत सम्बेदनशील क्षेत्रहरूको पहिचान गरी रणनितिक स्थानहरूमा विशेषगरी रातको समयमा अस्थायी पोष्ट खडा गरी सुरक्षा व्यवस्था मिलाउने कार्यलाई प्रभावकारी बनाउन ५ स्थान (एक नम्बर मचान, नन्दन ताल, गैडाखासा, ध्रुव, भेलौजी) मा काठको मचान निर्माण तथा २ ठाँउमा काठे मचान मर्मत कार्य गरिएका छन् ।

४.७ कल्भर्ट निर्माण

वन पथ तथा अग्नी रेखामा परेका खोलानालामा निर्माण गरिएका काठे पुलहरू वर्षेनी मर्मत गरिरहनु पर्ने तथा वर्षातको समयमा खोला बढी काठका पुलहरू बगाई लैजाने र डढेलोको समयमा आगलागी भै पुलहरू जल्न सक्ने खतरा हुने समस्या भएको हुनाले काठे पुललाई विस्थापित गर्दै यस आर्थिक वर्षमा भालुखोला, घटगाई, एक नम्बर मचान र राष्ट्रपति ताल क्षेत्र गरी ४ ठाउँमा कल्भर्ट निर्माण सम्पन्न गरिएको छ । कल्भर्ट निर्माण कार्यले गर्दा आवतजावतमा सहजता हुनुको साथै वर्षातका समयमा गस्ती कार्य प्रभावकारी भएको छ ।



४.८ मेशजाली सहित तारबार निर्माण

चितवन राष्ट्रिय निकुञ्ज तथा मध्यवर्ती क्षेत्रमा मानव वन्यजन्तु द्वन्द्वको अवस्था डरलाग्दो अवस्थामा रहेको छ । जसमा माडी क्षेत्रमा जंगली हात्ती र मानव बिचको द्वन्द्व अधिक मात्रमा रहेको छ । चारैतिर निकुञ्ज तथा मध्यवर्ती वन क्षेत्रले घेरीएको माडी उपत्यका बर्षेनी कम्तिमा १० जना मानिसहरू जंगली हात्ती र बाघको कारण मृत्यु हुने गरेको कुरालाई मध्य नजर गर्दै माडी क्षेत्रको ४ (रेवा, बगौडा, अयोध्यापुरी र पाँचपाण्डव) र ठोरीको १ (निर्मलठोरी) उपभोक्ता समिति क्षेत्रमा यस आर्थिक वर्षमा २८०० मिटर आर.सि.सि. सहितको मेशजाली निर्माणको काम सम्पन्न भएको छ । जसबाट मानव वन्यजन्तु द्वन्द्व न्युनीकरणमा टेवा पुग्ने अपेक्षा गरिएको छ ।

४.९ वन्यजन्तुको उद्धार केन्द्र निर्माण

चितवन राष्ट्रिय निकुञ्ज जैविक विविधतामा जति धनि छ वन्यजन्तु उद्धारमा पनि संवेदनशील रहेको छ । निकुञ्जले जैविक विविधता केन्द्र सौराहाको सहयोगमा निकुञ्ज तथा मध्यवर्ती क्षेत्र बाहिरका विभिन्न क्षेत्रबाट वन्यजन्तु उद्धार गर्ने गर्दछ । यस आर्थिक वर्षमा उद्धार गरिएको वन्यजन्तुको वैज्ञानिक र व्यवस्थित उपचार, उपचार पश्चात पुनः प्राकृतिक वासस्थानमा छाड्नको लागि वन्यजन्तु अस्पताल नजिकै आ.सि.सि ढलान सहित करिब २ फिट उचाईको वन्यजन्तु उद्धार केन्द्र निर्माण गरिएको छ । यस निर्माण केन्द्र निर्माण पश्चात वन्यजन्तुहरूको बैज्ञानिक र व्यवस्थित उपचार हुने अपेक्षा गरिएको छ ।

४.१० पानी पोखरी निर्माण तथा मर्मत सम्भार : वन्यजन्तुको राम्रो बासस्थानका लागि घासैं मैदान, पानी पोखरी महत्वपूर्ण आधार हो । यस आर्थिक वर्षमा निकुञ्जको पूर्वी क्षेत्रमा पानीपोखरीको अभावलाई मध्यजनर हर्दा, सिजेल, खगेन्द्रमल्ली चपरचुली, अमृते, हात्तीखेत क्षेत्रमा दश वटा पोखरी निर्माण गरिएको छ भने निकुञ्जको पूर्व, मध्य र पश्चिम क्षेत्रमा जम्मा पैतिस वटा पानी पोखरी मर्मत सम्भार कार्य सम्पन्न भएको छ जसबाट वन्यजन्तुको वासस्थानको सुधार हुने अपेक्षा गरिएको छ । पानी पोखरी निर्माण तथा मर्मत सम्भारको विवरण तपशिलमा उल्लेख गरिएको छ ।

४.११ घाँसे मैदान निर्माण तथा मर्मत सम्भार

वन्यजन्तुको राम्रो बासस्थानका लागि घासैं मैदान, पानी पोखरी महत्वपूर्ण आधार हो । यस आर्थिक वर्षमा निकुञ्जको पूर्वी र पश्चिम क्षेत्रमा साना टुला करिब ३० वटा फ्लटमा करिब ६०० हेक्टर नयाँ घाँसे मैदान निर्माण गरिएको छ भने भिम्ले, सुखिभार, बुढीराप्ती, जर्नेली, खोरीयामुहान, थपलिया ताल फाँटा र लामिताल आदी क्षेत्रका करिब १३ साना टुला फ्लटमा करिब १४५ हेक्टर घाँसे मैदान निर्माण तथा व्यवस्थापनको काम सम्पन्न भएको छ । जसको विवरण तपशिलमा उल्लेख गरिएको छ ।

४.१२ साईनबोर्ड निर्माण र मर्मतसम्भार

निकुञ्ज क्षेत्रमा सूचना/साईन बोर्डको टुलो महत्व रहेको छ । सूचना तथा साईन बोर्डको मर्मतबाट निकुञ्ज क्षेत्रको बारेमा जानकारी प्राप्त हुने भएकोले निकुञ्जले यस आर्थिक वर्षमा सम्पूर्ण पोष्टहरूमा जम्मा ४० वटा सूचना बोर्ड निर्माण र ३० साईन बोर्ड मर्मत सम्भारको काम सम्पन्न गरिएको छ ।

४.१३ साईनबोर्ड निर्माण र मर्मतसम्भार

चित्र ४२ नम्बर पेजमा



४.१४ सार्वजनिक शौचालय निर्माण

हात्ती प्रजनन केन्द्र, खोरसोरमा आउने पर्यटकको लागि दुई कोठे व्यवस्थित शौचालयको निर्माण गरिएको छ । जसबाट खोरसोर क्षेत्रमा सरसफाई भई गुणस्तरीय पर्यटनको अपेक्षा गरिएको छ ।

४.१५ गोलघर/प्रतिकालय निर्माण तथा मर्मत सम्भार

निकुञ्जको विभिन्न पर्यटकिय घाटा, नाका तथा पोष्टहरूमा पर्यटकको बिश्रामको लागि गोलघर तथा प्रतिकालय निर्माण ७ वटा निर्माण गरिएको छ । आ.व. त्यस्तै निकुञ्जको विभिन्न घाट, नाका तथा पोष्टमा रहको ६ वटा प्रतिकालय, गोलघर तथा विश्रामस्थलको मर्मतसम्भार गरिएको छ ।

४.१६ प्रवेशद्वार निर्माण

निकुञ्जको दक्षिणी भेग ठेरी क्षेत्र प्रदेश नम्बर २ र बागमती प्रदेश प्रवेश गर्ने अमुवामा प्रवेशद्वार निर्माण गरिएको छ । जसबाट प्रदेश नम्बर २ मा पर्यटकिय विकास हुने अपेक्षा गरिएको छ । अमुवामा नेपाली सेनाको मात्र पोष्ट भएकोले निक भविष्यमा उक्त प्रवेशद्वारलाई निकुञ्जको संयुक्त पोष्टको रूपमा निर्माण गरिने लक्ष्य रहेको छ ।

४.१७ घडीयाल सूचना केन्द्र निर्माण:

यस आर्थिक वर्षमा घडीयाल सूचना केन्द्रको निर्माण गरिएको छ । जसबाट घडीयाल तथा कछुवाको बारेमा करिब ३० वटा प्लेटमा घडीयाल तथा कछुवाको जानकारीमुलक सूचना, ज्ञानका विषयहरू समेटिएको छ । यसबाट पर्यटकहरूमा घडीयाल तथा कछुवा संवन्धी जानकारी, संरक्षणका इतिहास, भएका प्रयाहरूकोको बारेमा जानकारी भई सकारात्मक ज्ञानको विकास हुने अपेक्षा गरिएको छ ।

४.१८ वन्यजन्तु पालनको नमुना केन्द्र निर्माण:

चितवन राष्ट्रिय निकुञ्जको बरण्डाभार जैविक मार्गमा देवनगर रेञ्जपोष्टको दक्षिण पट्टि वन्यजन्तु पालनको लागि नमुना केन्द्रको स्थापना गरिएको थियो ।

यस आर्थिक वर्षमा वन्यजन्तु पालनको लागि बदेल, चित्तल र कालिजको लागि छुट्टा छुट्टै कर्म्पाटमेन्ट तयार गरि नमुना केन्द्रको निर्माण गरिएको छ । जसबाट सरकारको वन्यजन्तु पालनको नितिलाई सहयोग सिद्ध हुने अपेक्षा गरिएको छ ।

४.१९ वन्यजन्तु पत्राउको लागि होल्डिङ्ग केजको निर्माण:

चितवन राष्ट्रिय निकुञ्जको बरण्डाभार जैविक मार्गमा देवनगर रेञ्जपोष्टको दक्षिण पट्टि वन्यजन्तु पालनको लागि नमुना केन्द्रको स्थापना गरिएको थियो ।

यस आर्थिक वर्षमा वन्यजन्तु पालनको लागि बदेल, चित्तल र कालिजको लागि छुट्टा छुट्टै कर्म्पाटमेन्ट तयार गरि नमुना केन्द्रको निर्माण गरिएको छ । वन्यजन्तु पालनको लागि केन्द्रसम्म वन्यजन्तु पत्राउ गर्न र सम्बन्धीत पालनकर्तासम्म ढुवानी गरी लैजानको लागि निकुञ्जले देवनगरमा बदेल, चित्तल, जरायो, लगुना, गेंडा, चित्तल लगायतका वन्यजन्तुको १५ (पन्ध्र) वटा खोर निर्माण गरिएको छ ।



५. वन्यजन्तुको अवस्था

समय समयमा हुने गरेको वन्यजन्तुको गणना तथा अनुगमन अनुसार गैंडा, बाघ, गौरीगाई, घडियाल गोही लगायतका वन्यजन्तुहरूको अवस्था तालिका १८ बमोजिम रहेको छ ।

तालिका १८: वन्यजन्तुको अवस्था

क्र.सं.	प्रजाती	संख्या	कैफियत
१	गैंडा	६०५	भाले १७०, पोथी २२५, लिङ्ग नछुट्टिएको २१० (राष्ट्रिय गैंडा गणना सन् २०१५)
२	बाघ	९३	बाघको आहारा प्रजाति ७०.७० वटा प्रति वर्ग कि.मि. (बाघ गणना सन् २०१८)
३	घडियाल गोही	२१९	मिति २०७५ मा गरिएको राष्ट्रिय गणना अनुसार
४	जंगली हाती	४०-५०	सन् २००२ मा गरेको गणना अनुसार Seasonal Migratory
५	काठे भालु	२७१	दिनेश घिमिरेले सन् २०११ मा गरेको अध्ययन प्रतिवेदन अनुसार
६	गौरीगाई	३६८	२०७३ को गणना अनुसार
७	डल्फिन	२	२०७० माघ महिनामा भएको अनुगमन अनुसार
८	मगर गोही	३८८	मिति २०७२ चैत्र महिनामा गरिएको राष्ट्रिय गणना अनुसार
९	हिउदे आगन्तुक चरा	२९५३३	२०७५ पौष महिनामा गरिएको अनुगमन अनुसार
१०	खरमयुर	८-१२	०७२।७३ मा श्री नुरेन्द्र अर्यालको अनुगमन तथा अध्ययन अनुसार

६. समस्याग्रस्त वन्यजन्तु नियन्त्रण, उद्धार तथा व्यवस्थापन

निकुञ्ज तथा यसको जैविक विविधताको संरक्षण कार्यमा निकुञ्ज प्रशासन, नेपाली सेना र स्थानीय समुदायसँगसगै अन्य सरोकारवाला निकायको भूमिका प्रभावकारी भएसँगै वन्यजन्तुको संख्यामा उल्लेख्य वृद्धि हुनुको साथै मानव वन्यजन्तु बिचको द्वन्द्व पनि बढेको छ । गैंडा, हाती, बाघ, चितुवा तथा भालु लगायतका वन्यजन्तुको आक्रमणबाट वर्षेनी केही मान्छेको ज्यान जाने, अङ्ग भङ्ग हुने र केहीको घरगोठ भत्काउने, भण्डारण गरेको अन्न खाई दिने, कृषिबाली खाने तथा नष्ट गर्ने कार्यले गर्दा यसको नियन्त्रण निकुञ्ज र मध्यवर्ती क्षेत्रका बासिन्दाको लागि ठुलो चुनौतीको रूपमा रहेको छ । यस आर्थिक वर्षमा नियन्त्रण र व्यवस्थापन गरिएका केही वन्यजन्तुको विवरण निम्न बमोजिमको रहेको छ ।

यस आ.व.मा विभिन्न पोष्टहरूबाट उपलब्ध गराईएको विवरणहरूबाट विभिन्न समयमा धेरै जनावरहरू उद्धार गरिएको छ । आ.व. २०७६/०७७ मा गैंडा १० वटा, हाती १२ वटा, बाघ १ वटा र अन्य ५९ वटा वन्यजन्तुहरूको उद्धार गरी उपचार पश्चात प्राकृतिक वासस्थानमा छाडिएको थियो । यस आ.व.मा उद्धार गरिएका वन्यजन्तुहरूको विस्तृत विवरण अनुसूची ५ मा बमोजिम रहेको छ ।



७. वन्यजन्तुको मृत्यु

यस आर्थिक वर्षमा विभिन्न कारणबाट मृत्यु भएका दुर्लभ वन्यजन्तुहरू गैंडा, बाघ, घडियाल लगायतका वन्यजन्तुहरूको मृत्युको विवरण निम्नअनुसार रहेको छ ।

७.१ गैंडा

यस आर्थिक वर्षमा निकुञ्जको विभिन्न भागमा २४ वटा डिभिजन वन कार्यालयमा २ वटा गरी जम्मा २६ वटा गैंडा मरेको छ । निकुञ्जभित्र मरेका १० वटा भाले, लिङ्ग पहिचान हुन नसकेको ३ वटा र ११ वटा पोथी गरी जम्मा २४ वटा, डिभिजन वन कार्यालय क्षेत्रमा २ वटा भाले गैंडाको मृत्यु भएको छ । जसमा जुधेर ४, बुढो भई कालगतिले १४, बाघले आक्रमण गरेर २ वटा, दुर्घटनामा परी ४ वटा र विद्युतीय करेन्ट लागेर २ वटा मृत्यु भएको छ । मरेको गैंडाको सम्पूर्ण विवरण अनुसूची ६ मा दिइएको छ ।

७.२ बाघ

यस आर्थिक वर्षमा निकुञ्जभित्रका विभिन्न ठाँउमा ३ वटा पाटे बाघको मृत्यु भएको छ । मृत्यु भएका बाघहरू जुधेर र अन्य विविध कारणले मरेको सम्पूर्ण विवरण अनुसूची ६ बमोजिम रहेको छ ।

७.३ हात्ती

यस आर्थिक वर्षमा यस निकुञ्ज कार्यालयको ४ वटा घरपालुवा हात्ती र १ वटा जंगली हात्तीको मृत्यु भएको छ । मृत्यु भएका हात्तीहरू मध्ये २ वटा खाल्डोमा खसेर, २ वटा टि.भि रोग लागेर र १ वटा जंगली हात्ती बुढो भएर मरेका छन् । मृत्यु भएका हात्तीहरूको सम्पूर्ण विवरण अनुसूची ६ मा दिइएको छ ।

७.४ घडियाल

यस आर्थिक वर्षमा यस निकुञ्जको राप्ती नदीको विभिन्न स्थानमा ११ वटा घडियाल मृत्यु भएको छ । धेरै जसो घडियाल गोही अवैध तरिकाले माछा मार्नेहरूको तियारी जाल (प्लास्टिकको नेट) मा अड्केको कारण मृत्यु भएको छ ।

७.५ अन्य

यस आर्थिक वर्षमा यस निकुञ्जको मध्यवर्ती क्षेत्रमा हात्ती, गैंडा, बाघ बाहेक अन्य वन्यजन्तुहरू जस्तै चित्तल, बदेल, जरायो, भालु, निलगाई, काठे भालु, अजिंगर, मगर गोही जस्ता वन्यजन्तुहरू विभिन्न समयमा मृत फेला परेको र केही उपचारको क्रममा मरेका छन् । विभिन्न स्थान र समयमा मरेका वन्यजन्तुहरूको सम्पूर्ण विवरण अनुसूची ६ मा दिइएको छ ।

८. सांगठनिक संरचना

निकुञ्ज प्रशासनतर्फ निकुञ्जलाई मुख्य कार्यालय सहित सौराहा सेक्टर, कसरा सेक्टर, अमलटारी सेक्टर र बगईमाडी सेक्टर गरी जम्मा ४ सेक्टरमा विभाजन गरी ३५ वटा पोष्टबाट निकुञ्ज संरक्षण, व्यवस्थापन र प्रशासनिक कार्यलाई व्यवस्थित गरिएको छ । साथै निकुञ्ज सुरक्षातर्फ ४५ वटा पोष्टमा रही सुरक्षा व्यवस्थाको जिम्मा लिई तैनाथ भएको छ ।

हाल निकुञ्ज प्रशासनतर्फ २२१ र हात्तीसारतर्फ १५५ गरी जम्मा ३७६ जनाको स्वीकृत दरबन्दी रहेकोमा प्रशासनतर्फ १४८ स्थायी, ११ जना सेवा करार, ४ जना काज र २ जना अध्ययन विदामा गरी जम्मा १६५



जना कार्यरत रहेका छन् । जस्मा महिला ३१ जना र पुरुष १३४ जना छन् । त्यस्तै हात्तीसारतर्फ ४२ जना स्थायी र ९३ जना सेवा करार गरी जम्मा १३५ जना कार्यरत रहेका छन् । जस्मा महिला ७ जना र पुरुष १२८ जना रहेका छन् । यसरी जम्मा हाल यस कार्यालयमा महिला ३८ जना र पुरुष २६२ जना गरी जम्मा ३०० जना कर्मचारी कार्यरत रहेका छन् । यस कार्यालयमा कार्यरत कर्मचारीहरूको दरबन्दी अनुसूची ९ मा दिइएको छ । त्यसैगरी निकुञ्जमा हात्ती प्रजनन् तथा तालिम केन्द्रसमेत रहेको छ ।

९. मुद्दा

यस आर्थिक वर्षमा वन र वन्यजन्तु सम्बन्धी १० वटा मुद्दा यस कार्यालयमा दायर भएका छन् भने १ वटा मुद्दा जिल्ला अदालतमा दायर भएको छ । जस मध्ये वन पैदावारसम्बन्धी १ वटा र वन्यजन्तु सम्बन्धी ९ वटा मुद्दा यस कार्यालयमा दर्ता भएका छन् भने गैंडासम्बन्धी १ वटा मुद्दा जिल्ला अदालतमा दर्ता भएको छ । यस आर्थिक वर्षमा १० वटा मुद्दामा १५७ जना पक्राउ परेका छन् भने ७ जना व्यक्तिहरू फरार छन् । यस आर्थिक वर्षमा विगतका आर्थिक वर्षहरूमा दायर भएका गैंडासम्बन्धी मुद्दाका २३ जना फरार रहेका प्रतिवादीहरू पक्राउ भएको छ । मुद्दासम्बन्धीको विस्तृत विवरण अनुसूची १० मा दिइएको छ ।

१०. जिल्ला स्तरिय वन्यजन्तु अपराध नियन्त्रण इकाईको बैठक

राष्ट्रिय निकुञ्ज तथा वन्यजन्तु संरक्षण विभागका महानिर्देशक एवं केन्द्रीयस्तरको वन्यजन्तु अपराध नियन्त्रण इकाईका संयोजकको उपस्थितिमा मिति २०६८।४।२५ गते पहिलो जिल्लाको रूपमा चितवन जिल्लास्तरीय वन्यजन्तु अपराध नियन्त्रण इकाई (Wildlife Crime Control Beuro, Chitwan) गठन भएको थियो । यस आर्थिक वर्षमा ३ पटक यो बैठक सम्पन्न भएको छ । चितवन राष्ट्रिय निकुञ्ज कार्यालयका प्रमुख संरक्षण अधिकृत तथा जिल्लास्तरीय वन्यजन्तु अपराध नियन्त्रण इकाई चितवनका संयोजकको अध्यक्षतामा बैठक बसी विभिन्न प्रस्तावहरू माथि निर्णयहरू भएको छ ।

११. पर्या-पर्याटन

चितवन राष्ट्रिय निकुञ्ज नेपालको तेस्रो पर्यटकीय गन्तव्यको रूपमा स्थापित भएको छ । अपार जैविक विविधताको धनी यस निकुञ्ज स्वदेशी तथा विदेशी पर्यटकहरूको आकर्षणको केन्द्र बिन्दु बनेको छ । यस निकुञ्जको राजश्व आम्दानीको प्रमुख स्रोत पर्यटन हो । पर्यटकलाई आकर्षित गर्न वन्यजन्तु विचरण भई रहेको दृश्य अवलोकनको लागि विभिन्न स्थानहरूमा टावर निर्माण, जीप सफारी, पैदल यात्रा, डुङ्गा विहार, हात्ती सफारी आदि सेवाहरू निरन्तर उपलब्ध गराईएका छन् । सौराहा संग्रहालय, गोही संरक्षण तथा प्रजनन् केन्द्र, हात्ती प्रजनन् केन्द्र, थारु सांस्कृतिक सूचना केन्द्रको स्थापना, होमस्टेको सुरुवात र सञ्चालनले पर्या-पर्यटन व्यवसाय प्रवर्द्धनमा टेवापुगेको छ । व्यवसायिक पर्या-पर्याटन सेवा प्रदान गर्नको लागि नेचर गाइड तालिम जस्ता कार्य सञ्चालन गरिएका छन् ।

आ.व. २०७६।७७ मा यस निकुञ्जको भ्रमण गर्ने पर्यटकहरूको संख्या १,८२,४३५ रहेको छ । जसमा महिला ७७,४१४ र पुरुष १,०५,०२१ छन् भने विदेशी ७८,७५५ जना, सार्क १४,२३९ जना र नेपाली ८९,४४१ जना रहेको छ । यस निकुञ्ज भ्रमण गर्ने पर्यटकहरू मध्ये ४३% विदेशी, ८% सार्क तथा ४९% नेपाली नागरिक रहेका छन् । निकुञ्जको सौराहा, घटगाई, कसरा, वनकट्टा, भिम्ले (मेघौली), कुजौली, लौखानी र अमलटारी गरी ८ स्थानबाट पर्यटकहरूलाई निकुञ्ज प्रवेश गर्ने सुविधा पाई रहेकोमा यस आ.व.मा बगई माडी सेक्टरबाट पनि



वार्षिक प्रतिवेदन । आर्थिक वर्ष २०७६/०७७

पर्यटकहरूले प्रवेश गर्नुका साथै जंगल झाईभ गरेका छन् । प्रवेशद्वार अनुसार सौराहा प्रवेशद्वारबाट सवैभन्दा धेरै ८५% पर्यटकहरू निकुञ्ज भित्र प्रवेश गर्ने गरेका छन्, भने राप्ती पुलगेट कसराबाट ८% पर्यटकहरूले, मेघौलीबाट ५% र अमलटारी प्रवेशद्वारबाट २% प्रतिशत पर्यटकहरू निकुञ्ज प्रवेश गरेका छन् । पर्यटक सम्बन्धी विस्तृत विवरण अनुसूचि २२ मा रहेको छ ।

१२. राजश्व तथा बेरुजु सम्बन्धी विवरण

यस आर्थिक वर्षमा विभिन्न शीर्षकहरूबाट कुल राजश्व रु. २२,४५,२३,९६९।८ संकलन भएको छ भने वन क्षेत्रबाट मात्र रु. १९,५१,०२,४८९।२ राजश्व प्राप्त भएको छ । यस आ.व.मा प्राप्त राजश्वको विवरण अनुसूची २१ मा दिइएको छ । स्थापना कालमा रु. १७२९।- रहेको राजश्व आ.व. ०७६।७७ मा आइ पुग्दा मूल्य अभिवृद्धि कर बाहेक रु. १९,९२,५५,६८९ पुगेको छ ।

तालिका १९: राजश्व विवरण २०७६।०७७

क्र.सं.	विवरण	राजश्व रकम रु.	कैफियत
१	प्रवेश दस्तुर	१५७७६३६६७	
२	सवारी दस्तुर/जंगल झाईभ	२४४०२६६९	
३	घाट ठेक्का	३६५६५५०	
४	नदिजन्य पदार्थ/गिट्टी बालुवा	७७९०६०५।५	
५	वन पैदवार	१०६६०१७	
६	हात्तीको भाडा	२२५६६।२६	
७	खर खडाई	१५६१९४।५	
८	नविकरण/विविध	१३१९४००	
९	बोलपत्र	५१४९१६	
१०	न्यायीक दण्ड जरिवाना	५५९६५०	
११	प्रशासनिक दण्ड जरिवाना जफत	६४९७४४	
१२	बेरुजु	६४३२९०	
	कुल जम्मा	१९९२५५६६९	
१३	मु.अ.कर	२५२६६२६९	
	मु.अ.कर समेत कुल राजश्व	२२४५२३९७०	



तालिका २०: बेरूजुको विवरण- २०७६।०७७

सि.नं.	बेरूजु प्रकार	जम्मा रकम रू	यस आ.व.मा फर्छौट रकम रू	बाँकी रकम रू	कैफियत
१	असुल गर्नु पर्ने	५०२६	२४	५००२	रकम रू. हजारमा
२	नियमित गर्नु पर्ने	४२४२	३५९३	६४९	
३	प्रमाण जुटाउनु पर्ने	२३०८१	६९७०	१६१११	
४	कर्मचारी पेशकी	०	०	०	
५	अन्य पेशकी	१५०५०	११४०१	३६५७	
६	अन्य पेशकी	०	०	०	
	जम्मा	४७३९९	२१९८८	२५४११	

१३. अन्य विविध

१३.१ वन्यजन्तु सप्ताह कार्यक्रम

“वन्यजन्तु संरक्षणका लागि सहकार्य” भन्ने मुल नारा सहित २५ औं वन्यजन्तु सप्ताहको अवसरमा मिति २०७७।१।१९ गतेका दिन नेपालको राष्ट्रिय भण्डा, चितवन राष्ट्रिय निकुञ्ज कार्यालयको भण्डा र विश्व सम्पदाको भण्डा निकुञ्ज कार्यालय भवनमा भण्डोत्तोलन कार्य गरिएको थियो । वन्यजन्तु



सप्ताहको अवसरमा स्थानीय पत्रकारहरू, सरोकारवाला निकायहरू बीच अन्तर्क्रिया कार्यक्रम गरिनुका साथै राप्ती पुलगेटदेखि गोही प्रजनन केन्द्र तथा विक्रम बाबा मन्दिर क्षेत्रमा सरसफाइ गरिएको थियो ।

१३.२ कर्मचारीस्तरमा तालिम

यस निकुञ्जमा कार्यरत कर्मचारीहरू रेञ्जर, सिनियर गेमस्काउट, खरिदार र गेमस्काउटहरूलाई क्षमता अभिवृद्धि गर्ने उद्देश्यले नेपालको संरक्षण क्षेत्रहरूको बारेमा, निकुञ्जको ऐन कानुन, नीति नियम, मध्यवर्ती सामुदायिक वन, चोरी सिकार तथा चोरी



निकासी जस्ता अवैध क्रियाकलाप, मुद्दा सम्बन्धी विविध जानकारीहरू सहित नियमित गरिने तथा नेपाली सेनासंगको समन्वय र सहकार्य बारेमा जानकारी गराइएको थियो । नेपालमा वन्यजन्तु संरक्षणमा निकुञ्ज



वार्षिक प्रतिवेदन । आर्थिक वर्ष २०७६/०७७

प्रशासन, नेपाली सेना र स्थानीय जनसमुदायको भूमिका र योगदानको बारेमा समेत जानकारी गराउने गरी तालिम संचालन गरिएको थियो । कर्मचारीस्तरमा वन डढेलोसम्बन्धी तालिम पनि सम्पन्न भएको छ । निकुञ्ज कर्मचारी र विभिन्न उपभोक्ता समूह समितिका प्रतिनिधिहरूको उपस्थितिमा लैंगिक सामान्ता तथा सशक्तीकरण तालिम सञ्चालन गरिएको थियो । त्यस्तैगरी हात्तीसार शाखामा कार्यरत कर्मचारीहरूको क्षमता अभिवृद्धिको लागि पनि २ दिने तालिम संचालन गरिएको थियो ।

१३.३ अध्ययन अनुसन्धान अनुमति तथा चलचित्र छायाँकन अनुमति

यस आ.व.मा विभिन्न संघसंस्थामा आवद्ध ३६ जना व्यक्तिहरूले यस निकुञ्ज तथा यसको मध्यवर्ती क्षेत्रमा मानव वन्यजन्तु द्वन्द्व, अर्नासम्बन्धी, घडियाल सम्बन्धी, गैंडासम्बन्धी, सामुदायिक वनसम्बन्धी, भालुसम्बन्धी, माछा तथा पानीको शुद्धतासम्बन्धी, पर्यापर्याटनसम्बन्धी, पाल्तु हात्तीसम्बन्धी लगायतका विविध विषयमा अध्ययन अनुसन्धान अनुमति लिएर अध्ययन अनुसन्धान गरेका छन । अध्ययन अनुसन्धान विषयको सम्पूर्ण विवरण अनुसूची २६ मा दिइएको छ । यस आ.व.मा रा.नि.तथा ब.स. विभागबाट चलचित्र छायाँकन अनुमति लिई कोभिड-१९ को महामारीको कारणले निकुञ्ज कार्यालयमा कुनैपनि व्यक्ति संस्था कार्यालयबाट अनुमति लिएको छैन ।

१३.४ कर्मचारीको सरूवा

यस आर्थिक वर्षमा यस कार्यालयमा कार्यरत प्रमुख संरक्षण अधिकृत १ जना, सहायक संरक्षण अधिकृत ३ जना, लेखापाल १ जना, रेञ्जर ७ जना, खरिदार ३ जना, सिनियर गेमस्काउट ७ जना, गेमस्काउट २१ जना र माहुत ५ जना गरी ४८ जना कर्मचारीहरू सरूवा भै अन्य कार्यालय जानु भयो भने अन्य कार्यालयबाट सहायक संरक्षण अधिकृत २ जना, लेखा अधिकृत १ जना, पशु स्वास्थ्य चिकित्सक १ जना र रेञ्जर ८ जना, खरिदार २ जना, सिनियर गेमस्काउट ७, गेमस्काउट २४ जना, नासू (हात्तीसार) १ जना र माहुत १ जना गरी ४७ जना कर्मचारीहरू सरूवा भै आउनु भएका छन् । कर्मचारी सरूवा/बढुवासम्बन्धी विवरण अनुसूची ३१ बमोजिम रहेको छ ।

१३.५ कर्मचारीहरूको अनिवार्य अवकास

यस आर्थिक वर्षमा यस कार्यालयमा कार्यरत लेखा अधिकृत बलराम थापा र हात्तीसारतर्फको गेजेडेड सुब्बा बुधन चौधरी अनिवार्य अवकास हुनु भएको छ । साथै यस कार्यालयमा कार्यरत शाखा अधिकृत रामकाजी श्रेष्ठ सहित ८ जना कर्मचारीहरू स्वेच्छिक राजीनामा दिनुभएको छ । जस्मा शाखा अधिकृत श्री रामकाजी श्रेष्ठ, खरिदार एकदेव भट्टराई, गेमस्काउट लप्टन थारु, गेमस्काउट राजबहादुर ढुङ्गाना, गेमस्काउट नागेश्वर चौधरी, गेमस्काउट आन्नद सुवेदी, गेमस्काउट वामदेव तिवारी र माहुत टेकबहादुर श्रेष्ठ हुनुहुन्छ । कर्मचारीहरूको अनिवार्य अवकास/स्वेच्छिक राजीनामा सम्बन्धी विवरण अनुसूची ३१ मा दिइएको छ ।

१४. मुख्य संरक्षणका साभेदार संस्थाहरूको संरक्षण र व्यवस्थापनमा सहभागिता

यस निकुञ्ज तथा मध्यवर्ती क्षेत्रको संरक्षण एवं विकासका लागि WWF Nepal, मुख्य साभेदारका रूपमा रहेका छन् । नेपाल सरकारले WWF, Nepal को आर्थिक सहयोगमा तराई भू-परिधि कार्यक्रम मार्फत विभिन्न कार्यक्रमहरू सञ्चालन गरेका छन् ।



क्र. सं.	कार्यक्रमको नाम	सम्झौता बजेट (TAL/PABZ)	एकाई	परिमाण	कुल खर्च	बजेट बाँकी	निकुञ्जको खुद खर्च	कै.
१	Strengthen/maintain technology use in anti-poaching (Support Sniffer dogs)	२८२०००	time	८	२८२,०००।००	-		
२	Intelligence collection and informants mobilization	३९००००	person	८	३९०,०००।००	-		
३	Equipment and accessories support to enforcement authorities	२५०५००	time	१	२४७,९३५।००	२,५६५।००		
४	Guard post maintenance	४०००००	No.	२	-	४००,०००।००		
५	Institutional support/Management cost	७८०००	time	४	७८,०००।००	-		
६	Support to management of Nature Conservation School	२९७०००	Site	१	२९७,०००।००	-		
७	Strengthen mobility and patrolling	२०००००	Months	६	४४,८०४।००	१५५,१९६।००		
८	Support to PAs & Corridors for Sweeping & Camping Operation	२२५०००	time	१०	५८,३३५।००	१६६,६६५।००		
९	Informant mobilization, intelligence collection and mobility patrolling in source sites, transit centers, hubs, trade route and border points	५२५०००	Months	६	१८८,९६७।००	३३६,०३३।००		
१०	Support to mobilize Mahahunt operation	३०००००	Cycle	२४	-	३००,०००।००		
११	Interaction meeting among park official	१०००००	Events	२	८,०००।००	९२,०००।००		



१२	Fireline management in CNP - core	६१७८१४	Km	३०	-	६१७,८१४।००		
१३	Guard post maintenance in Belsar, Liglige and Ghatgain post (Including solar power)	४५००००	Post	३	-	४५०,०००।००		
१४	HWC situation management	५००००	time	१	-	५०,०००।००		
१५	Insurance support to PA staff	३३६०००	Person	११२	-	३३६,०००।००		
१६	Cycle support to strengthen patrolling	८०००००	No.	८०	-	८००,०००।००		
१७	Strengthen/maintain technology use in antipoaching (Support Sniffer Dogs)	२५२०००	Months	६	५९,४२५।००	१९२,५७५।००		
१८	Equipment and other support for plastic waste collection	२८५०००	No.	१०	-	२८५,०००।००		
१९	Green and clean Rapti river campaign	२५००००	Time	२	-	२५०,०००।००		
२०	Regular cleaning and awareness in BZ areas	५००००	Events	२	-	५०,०००।००		
२१	Institutional support/Management cost	१०००००	Months	६	२,३४५।००	९७,६५५।००		
	जम्मा	६,२३८,३१४।००	-	३२४।००	१,६५६,८११।००	४,५८१,५०३।००	-	-



Equipment support for conservation school

Conservation school is one of the good platforms that create awareness regarding conservation in protection units. Thus, to strengthen the capacity of conservation school different equipment and accessories were provided. It is hoped that the support will enhance the activities of conservation school and help to give out quality education to army units for biodiversity conservation.



Details of support provided

- Internet fee
- Inverter battery(160 Ah)- 2
- Stabilizers(3 ke.vi.a)- 4
- Sound System: 1(Big speaker 2, Amplifire 1, equalizer 1, mixture 1, Celler mike 2, kardless 1)

Strengthen mobility and patrolling (regular patrolling) ; sweeping and camping operations

चितवन राष्ट्रिय निकुञ्जमा वन्यजन्तुको अवैध चेरीसिकारको नियन्त्रण तथा यसको जैविक विविधता संरक्षणको लागि गरिने कार्य मध्येको निकुञ्ज तथा मध्यवर्ती क्षेत्रमा नियमित गस्ती एक हो । वन्यजन्तुको अवैध चोरी सिकार नियन्त्रणका लागि विभिन्न व्यापार मार्ग तथा सम्भावित क्षेत्रहरूमा चितवन राष्ट्रिय निकुञ्ज तथा निकुञ्जको सुरक्षार्थ खटिएको नेपाली सेनाको संयुक्त टोलीले लामो तथा छोटो दुरीका नियमित गस्ती तथा विशेष अभियानहरू संचालन गरी निकुञ्ज तथा मध्यवर्ती क्षेत्रमा हुन सक्ने



अबैध क्रियाकलापहरूलाई न्यूनीकरण गर्ने कार्य गर्दै आईरहेको छ । यस कार्यक्रम अन्तर्गत वन्यजन्तुको अवैध चोरी सिकार नियन्त्रण गर्न तथा अन्य अबैध क्रियाकलाप रोक्न, नियन्त्रण गर्न साथै न्यूनीकरण गर्नको लागि देहायका स्थानहरूमा संयुक्त हात्ती गस्ती तथा विशेष अभियानहरू संचालन गरिएको थियो ।



S. N	Activities	Sectors/ Range post	Location	Patroll participants	Findings
1	Sweep operation	Bagai sector	Dabuwa, Ghaghar, Bote samara	52	sighted chital, wild boar, Bison illegal activities
2	Sweep operation	Amaltari sector i	Sailimaiili -Gaidakhasa	52	Rhino, chital, wild boar, tiger pugmark
3	Sweep operation	Devnagar Range post	Belsar brandabahar area	52	Sighted chital, wild boar, Rhino, birds
4	Sweep operation	Kahagenrda mali/ sunachuri	Chappar chuli, Amrite, simreni, Khagendramali	52	sighted chital, wild boar, Tiger pug mark
6	Sweep operation	Bankata Range post	Sukhibhar, Reu khola, Bankata	52	Rhino, chital, wild boar, tiger pugmark
7	Sweep operation	Amaltari range post	Iland tappu, Laukhane, Narayani	140	Sighted chital, wild boar, Rhino, birds, gharial
8	Sweep operation	Amaltari sector ii	Triveni-Bagwan-khoriya muhan	30	Rhino, chital, wild boar, tiger pugmark, Gharial
9	Sweep operation	Meghauli range post	Sukhibhar- surung khola	30	Rhino, chital, wild boar
10	Sweep operation	Meghauli range post	Bhimale, Meghauli, Tiger Tos	30	Sighted chital, wild boar, Rhino, birds



Strengthen mobility and patrolling, intelligence collection and informant mobilization

चितवन राष्ट्रिय निकुञ्ज तथा यसको मध्यवर्ती क्षेत्रमा हुने वन पैदावार चोरी सिकारका साथै वन्यजन्तुहरूको चोरी सिकार, आखेटोपहार ओसारपोसार नियन्त्रणको लागि निकुञ्जको मध्यवर्ती क्षेत्रको विभिन्न संवेदनशील स्थानमा सुराकिहरू राखि परिचालन गरेर गोप्य सूचनाहरू लिएर कार्यान्वयन गरिएको थियो भने संरक्षणमा सहयोग गर्ने विभिन्न मानिसहरूबाट दिएको गोप्य सूचनाहरू खरिद गरी प्राप्त भएका सूचनाहरूलाई कार्यान्वयन गरिएको थियो । साथै विश्वव्यापी कोरोना भाईरसको संक्रमणबाट नेपाल पनि प्रभावित भएकोले यो समयमा सुराकीहरूसँगको नियमित समन्वय गर्न समस्या देखिएतापनि सुराकी परिचालन तथा गोप्य सूचना संकलन गर्ने कार्य निरन्तर चलिरहेको छ । यस कार्यक्रम अनुरूप निकुञ्जले विभिन्न क्षेत्रमा २० वटा सुराकि परिचालन गरेको थियो । जैविक विविधता संरक्षणमा गोप्य रूपमा निकुञ्ज तथा मध्यवर्ती क्षेत्र र बाहिर परिचालन भएका सुराकिहरूलाई गोप्य रूपमा त्रिवेणी, भैरहवा, बागबन, अरुणखोला, चितवनको विभिन्न क्षेत्र, माडी, पर्सा ठोरी, हेटौडा आदि क्षेत्रबाट सूचना संकलन गर्दै आएका छन् ।



Support Government to mobilize informants in sources sites, transit centers, hubs, trade routes and border points

चितवन राष्ट्रिय निकुञ्ज र यसको मध्यवर्ती क्षेत्रहरूमा चोरी सिकार नियन्त्रण तथा वन्यजन्तु अवैध व्यापार नियन्त्रण कार्यमा सहयोग पुऱ्याउनका लागि विगतदेखि निकुञ्ज मार्फत महाहन्ट अपरेसन संचालन भै रहेको सन्दर्भमा यस अवधिमा महाहन्ट कार्यमा सहजता र कामको प्रभावकारीताका लागि निकुञ्जले बटुकदल गण कसरा व्यारेक मार्फत महाहन्ट अपरेसनको लागि २४ थान साईकल निकुञ्ज, नेपाली सेना, तराई भूपरिधि, प्रकृति संरक्षण कोष जिल्लाका प्रतिनिधिहरूको रोहवरमा एक कार्यक्रमका विच हस्तान्तरण गरिएको थियो । साईकल प्राप्तीसँगै गस्तीको आवृत्ति वृद्धि र प्रभावकारीता बढिरहेको छ । जसले जैविक विविधता संरक्षण र चोरीसिकार नियन्त्रण प्रभावकारी रूपमा अगाडी बढेको छ ।

Intraaction meeting among park official, adjoining DFOs and CBOs (RRT, BZUC, CFCC) From adjoining corridors on HWC relief guideline and its procedure

चितवन राष्ट्रिय निकुञ्ज कार्यालय, डिभिजन वन कार्यालय र समुदायमा आधारित जैविक विविधता संरक्षणमा क्रियाशील संघ संस्थाहरू RRT, मध्यवर्ती उपभोक्ता समिति मध्यवर्ती सामुदायिक वन आदिसंग वन्यजन्तुबाट हुने क्षतिको राहत निर्देशिका, क्षतिको राहत प्राप्तीका लागि उपायहरू, अबलम्बन गर्नुपर्ने उपायहरू, मानव वन्यजन्तु द्वन्द्व न्यूनीकरणका लागि यस निर्देशिकाले खेलेको भूमिका सम्बन्धमा अन्तर्क्रिया कार्यक्रम सञ्चालन तथा व्यवस्थापनको लागि यस कार्यक्रमको प्रस्ताव गरिएको थियो । जस अर्न्तगत चोरी





चितवन राष्ट्रिय निकुञ्ज कार्यालयबाट रा.नि. तथा ब.ज.आ. निर्देशनालयका निर्देशकज्यूमार्फत गणलाई अपरेशनल कारवाहीको लागि साइकल हस्तान्तरण



खगेन्द्रमल्ली क्षेत्रमा सरोकारवालासंग अन्तर्क्रिया

सिकार नियन्त्रण गर्नको लागि भूतपूर्व सैनिकहरूको एक दिने अन्तर्क्रिया कार्यक्रम कसरामा सम्पन्न भएको थियो साथै राष्ट्रिय गैंडा गणनाको लागि रा.नि.तथा व.स. विभाग, डिभिजन वन चितवन, डिभिजन वन राप्ती मकवानपुर, डिभिजन वन नवलपरासी, डिभिजन वन क्षेत्रका सामुदायिक वन, निकुञ्ज सम्पूर्ण उपभोक्ता समिति, समुदायमा आधारीत चोरीसिकार नियन्त्रण युवा जागरण, तराई भू-परिधि लगायत ६० जना भन्दा बढी व्याक्ति तथा सरोकारवालाहरूसंगको एक दिने अन्तर्क्रिया कार्यक्रम चि.रा.नि.का. कसरामा सम्पन्न गरिएको थियो ।

खगेन्द्रमल्ली क्षेत्रमा चोरी सिकार नियन्त्रण युवा परिचालन इकाइको विशेष अनुरोधमा वन्यजन्तुको अवैध चोरीसिकार नियन्त्रण तथा मानव वन्यजन्तु द्वन्द्व न्युनीकरणबारे एक दिने अन्तर्क्रिया कार्यक्रम सम्पन्न गरिएको थियो जसबाट चोरीसिकार नियन्त्रण कार्यमा स्थानीय यूवाहरूको सहयोग हुने अपेक्ष गरिएको छ ।

Fireline management in CNP-Core including Bagai to Thori, Triveni-Bagban

चितवन राष्ट्रिय निकुञ्ज क्षेत्रमा बगाई ठोरी बाटो, बनकट्टा सुकिभार, बगाई बनकट्टा, कछुवानी राष्ट्रपति ताल सम्म जाने अग्नि रेखाहरू छन् उक्त अग्नि पथ प्रयोगबाट नियमित गस्ती कार्य प्रभावकारी हुँदै आएको



छ । हाल ती अग्नि रेखामा घासंहरूको वृद्धि भई आगालागी फैलन सक्ने भएको र गस्तीमा समेत असर पर्ने देखिएको हुँदा गस्तीको प्रभावकारिता र आगालागी फैलिन नदिनको लागि सो अग्नीरेखाहरू मर्मत तथा सरसफाई गरिएको थियो । विशेषगरी बगाई ठोरीबाटोमा ठोरी गाँउबाट निकुञ्ज हुँदै माडीसम्म आउनुपर्ने बाटो वरिपरि घाँसभारको वृद्धिले आवतजावत गर्ने मानिसहरूलाई वन्यजन्तुले क्षति पुऱ्याउने भएकोले मानव वन्यजन्तु द्वन्द्व न्यूनीकरणको लागि यस कार्यक्रम अन्तर्गत उक्त बाटोको दायाँबायाँ १०/१० मिटरमा बाटोको भाडी सफाई १० कि.मि. र बाटोमा भएको खल्डाखुल्डी पुर्ने काम १ कि.मि. सम्म सम्पन्न गरियो । साथै गस्तीलाई प्रभावकारी बनाउनको निम्ती त्रिवेणी वागवन बाटोको ३ मि. चौडाई र १० कि.मि. लामो बाटो सरसफाई तथा आवश्यक रूपमा खाडलहरू पुर्ने काम सम्पन्न गरिएको थियो । जसबाट भेलौजी क्षेत्रको नियमित पैदल तथा साईकल गस्तीमा प्रभावकारिता बढेको देखिन्छ ।

Guardpost maintenance (Including solar power)

यस निकुञ्जको घटगाई, बोटेसिमरा, लिगलिगे, सुखिभार, बेलशहर, कसरा, बाघमारा, धोवा, लिगलिगे, इचर्नी, सौराहा, गिद्धेनी र लामिचौर पोष्टमा विद्युतीय लाईन जडान गर्न सम्भव नभएकोले सोलार जडान गर्नुपर्ने आवश्यकता थियो । सो पोष्टहरूमा सोलार सेट जडान गरी विद्युत आपूर्ति गर्नुपर्ने भएकोले यस कार्यक्रमको प्रस्ताव भएकोमा निकुञ्ज र तराई भू-परिधिको आपसी समन्वयमा ११ वटा पोष्टहरूको लागि सोलार खरिद गरी घटगाई, बोटेसिमरा, लिगलिगे, सुखिभार, बेलशहर, कसरा, बाघमारा, धोवा, ललिगे, इचर्नी, सौराहा, गिद्धेनी र लामिचौर लगायत ११ वटा पोष्टमा सोलार जडाको कार्य सम्पन्न गरिएको थियो ।



dhurba post solar installation

Insurance support to PAs Staff

चितवन राष्ट्रिय निकुञ्ज महत्वपूर्ण वन्यजन्तुको आश्रय स्थल रहेको छ । निकुञ्जमा कार्यरत कर्मचारीहरू २४ घण्टा आफ्नो कार्य क्षेत्रमा खटिनु पर्ने भएकोले विभिन्न समयमा वन्यजन्तुको आक्रमणबाट कर्मचारीको मृत्यु, अंगभंग, घाईते हुने र जिव धनको सुरक्षाको अन्य कुनै विकल्प नरहेकोले वनजन्तु संरक्षणमा अपनत्व बढाउनको लागि कर्मचारीहरूको बिमा कार्यक्रमको प्रस्ताव गरिएको थियो । जस अर्न्तगत चि.रा.नि.का. कसरा र युनाईटेड इन्सुरेन्स बिच सम्झौता गरी २९५ जना कर्मचारीहरूको बिमा गरिएको थियो । यस कार्यक्रम अर्न्तगत यस आ.व.को हालको अवधिदेखि १ वर्षसम्मका लागि हुन छ । जसबाट कर्मचारीहरूको मनोबल उच्च भई जैविक विविधताको संरक्षण र चोरिसिकार नियन्त्रणमा प्रत्यक्ष रूपमा सहयोग पुग्ने देखिन्छ ।

Cycle support to strengthen patrolling

यस निकुञ्ज तथा यसको मध्यवर्ती क्षेत्रको जैविक विविधता संरक्षणको लागि निकुञ्जमा कार्यरत कर्मचारीहरू र निकुञ्जमा तैनाथ सुरक्षा निकायका कर्मचारीहरू खटिएका छन् । निकुञ्ज र यसको मध्यवर्ती क्षेत्रमा हुने वन पैदावार तथा वन्यजन्तुको चोरी सिकार नियन्त्रणको लागि दैनिक रूपमा गस्ती गर्नुपर्ने हुन्छ ।



पैदल गस्तीबाट मात्र निकुञ्जको पुरै क्षेत्र गस्ती गर्न सम्भव नभएको र गोप्यरूपमा आएको सूचना कार्यान्वयन गर्ने क्रममा सो स्थानमा चाँडै पुग्नुपर्ने भएकोले साईकल गस्ती प्रभावकारी देखिन्छ । यसले गर्दा विभिन्न पोष्टमा कार्यरत कर्मचारीहरूलाई गस्तीको लागि साईकल खरिद गर्न यस कार्यक्रमको प्रस्ताव गरिएको थियो । यस कार्यक्रम अन्तर्गत ८० वटा साईकल खरिद गरि २० वटा निकुञ्ज सुरक्षार्थ गण र बाँकी ६० वटा निकुञ्जको विभिन्न पोष्टमा कार्यरत कर्मचारीहरूलाई उपलब्ध गराइएको थियो । साईकल गस्तीले लामो तथा छोटो दुरीको गस्तीमा थप टेवा पुगेको देखिन्छ । साईकल गस्ती बढे पश्चात निकुञ्ज तथा यसको मध्यवर्ती क्षेत्रमा हुने वन पैदावार चोरी निकासीका साथै वन्यजन्तु चोरी सिकारमा नियन्त्रण भई जैविक विविधता संरक्षण व्यवस्थापनमा प्रभावकारी भुमिका खेलेको पाईन्छ ।



Strengthen/maintain technology use in antipoaching (Support Sniffer Dogs)

चितवन राष्ट्रिय निकुञ्ज तथा यसको मध्यवर्ती क्षेत्रमा हुने वन पैदावार चोरीनिकासी चारीसिकारका वन्यजन्तुको चोरी सिकार, आखेटोपहार ओसारपोसार नियन्त्रणको लागि निकुञ्जमा ४ वटा Sniffer dog र निकुञ्जमा १० सेट SPY Camera राखिएको छ । चितवन राष्ट्रिय निकुञ्जमा हाल चार नसलका स्नीफर डगहरू (Sniffer Dogs) छन् । ती मुरे (Muraray), स्ईर (Sears), फेन्सी (Fency) र फेल्लो (Fellow) हुन । यी Sniffer Dogs लाई आवश्यक तालिम तथा प्रशिक्षण प्राप्त गरेका छन । यी कुकुरहरूलाई वन्यजन्तुको अबैध चोरीसिकार नियन्त्रण कार्य अन्तर्गतको विभिन्न घटनाहरूको अनुसन्धानमा प्रयोग गरिने गरिइन्छ । उक्त कुकुरहरूको स्वास्थ्यलाई ध्यानमा राखी विभिन्न प्रकारका खाना आहारा प्रदान गर्नु पर्ने आवश्यक देखिन्छ र यस कार्यक्रम अन्तर्गत कुकुरलाई चाहिने आवश्यक उपयुक्त खाना, मासू तथा तीनीहरूको स्वास्थ्य उपचारको लागि औषधि खरिद र तीनीहरूको आवसको लागि डग हाउस मर्मत गर्ने कार्यहरू सम्पन्न गरिएको थियो । जसबाट कुकुरहरूको स्वास्थ्यमा सुधार तथा तीनीहरूलाई दिने तालिममा समेत प्रभावकारीता देखिएको छ ।



Equipment and other support for plastic waste collection (Dusbin for plastic waste collection)

चितवन राष्ट्रिय निकुञ्ज, विश्व वन्यजन्तु कोष र अन्य सरोकारवालाहरूको सहयोगमा आ.व. २०७५/०७६ सालमा नेपालमै पहिलो पटक प्लास्टिक फ्री राष्ट्रिय निकुञ्ज घोषणा भएको हो । निकुञ्ज क्षेत्रमा प्लास्टिक र प्लास्टिक जन्य वस्तु भित्रिन नदिनको लागि निकुञ्ज अर्न्तगतको प्रवेश मार्गहरूमा प्लास्टिक फोहोरहरू नियन्त्रण र पर्यावरण स्वच्छ राख्नको लागि यस कार्यक्रमको प्रस्ताव गरिएको थियो । जसमा ४ फिट लम्बाई, ३ फिट चौडाई र ६ फिट उचाईका मेसजाली सहितको १० गोटा



कन्टेनर निर्माण गरि खरिद गरिएको थियो । खरिद गरिएका प्लास्टिक संकलन गर्ने डस्टबिनहरू निकुञ्जको पर्यटकिय गतिविधि वढीहुने सौराहा, घडीयाल प्रजन्न् केन्द्र, हात्ती प्रजनन् केन्द्र खोरसोर, कसरा, मेघौली, बनकट्टा, अमलटारी लगाएका क्षेत्रमा स्थापित गरिएको थियो । साथै निकुञ्जको राप्ती नदी सरसफाईको लागि निकुञ्जको कर्मचारी, नेपाली सेना तथा विभिन्न सारोकारवालाहरूसंगको सहकार्यमा विशेष सरसफाई अभियान संचालन गरिएको थियो । सरसफाई कार्यक्रमबाट संकलित फोहोर मैलालाई उचित तरिकाले व्यवस्थापन समेत गरिएको थियो । सरसफाईको लागि चाहिने आवश्यक सामग्रीहरू खरिद गरि उक्त दिनहरूमा सहभागीहरूलाई खाना खाजाको व्यवस्था समेत मिलाईएको थियो । जसबाट प्लास्टिकजन्य फोहोरहरूको व्यवस्थापन भएको पाईन्छ साथै स्वस्थ वातावरणको अनुभुतिसमेत गरिएको पाईयो ।

Regular cleaning and awareness in BZ areas

निकुञ्ज, नेपाली सेना, मध्यवर्ती क्षेत्र, समुदायमा आधारित चोरी सिकार नियन्त्रण युवा परिचालन, स्थानीय पालीका र सरोकारवालहरूको सहभागीतामा निकुञ्जको मध्यवर्ती क्षेत्र तथा जन समुदायमा विभिन्न किसिमका जनचेतनाका कार्यक्रमहरू नियमित रूपमा संचालन गर्नु पर्ने आवश्यक देखिन्छ । यस कार्यक्रम अन्तर्गत निकुञ्ज तथा मध्यवर्ती क्षेत्रको कसरा, खगेन्द्रमल्ली र मेघौली क्षेत्रमा सरसफाई जनचेतना अभिवृद्धि कार्यक्रम संचालन गरी सम्पन्न गरिएको थियो । निकुञ्ज तथा मध्यवर्ती क्षेत्रका स्थानीय जनतामा चेतनाको अभिवृद्धि, ति क्षेत्रहरूको सरसफाई, स्थानीय जनताको सरसफाईमा सहभागिता भई वातावरण संरक्षण, पर्यापर्यटन विकासमा सहयोग भएको पाइयो ।

Saylbas post Maintenance

यस निकुञ्जको सुरक्षा संवेदनशिलतालाई मध्येनजर राखि चितवन राष्ट्रिय निकुञ्ज सुरक्षार्थ तैनाथ त्यस गणको मेघौली गुल्मदेखि उत्तर गांजिपुर (करिब २५ कि.मि.) सम्मको बिचको भाग सुरक्षाको दृष्टिकोणले संवेदनशिल क्षेत्रको रूपमा रहेको र उक्त इलाकामा निकुञ्ज ऐनले निषेध गरेका गतिविधिहरू समेत बढिमात्रमा हुने र गैडा लगायत अन्य दुर्लभ बन्यजन्तुहरू विचरण समेत बढी हुने भएको हुदा हाल अस्थायी रूपमा स्थापना भएको अपरेशन बेश रातोमचान इलाकामा स्थायी रूपमा नया पोष्ट स्थापन



वार्षिक प्रतिवेदन । आर्थिक वर्ष २०७६/०७७

गर्नुपर्ने देखिएको हुदा चितवन राष्ट्रिय निकुञ्ज कार्यालयबाट एकतले भवन निर्माणाधिन अवस्थामा रहेको हुदा भरतपुर महानगरपालिका वडा नं. २८ स्थित सालबास ईलाका (Latitude 27.596380° Longitude 84.201566°) मा उपभोक्ता समितिमा मार्फत निर्माणाधिन भवन निर्माणको काम सम्पन्न भईसकेकोले सो ठाँउमा सेनाको नयाँ पोष्ट स्थापनाको चरणमा रहेको छ । जसबाट सो क्षेत्रमा जैविक विविधताको संरक्षण हुने अपेक्षा लिएका छौ ।



खगेन्द्रमल्ली क्षेत्रमा डस्वीन बक्स वितरण

Post Roof Maintenance



चितवन राष्ट्रिय निकुञ्जको पोष्टमा कर्मचारी बस्ने भवनको अभावको कारण काम गर्नको लागि समस्या परेको छ। पोष्टको भान्साघरलाई सुधार गरी भान्सा तथा आवास भवन बनाउनुपर्ने जरूरी भएकोले सो मर्मत सुधारको लागि यो कार्यक्रम प्रस्ताव गरिएको हो । यसबाट बटुकदल गण, कसरा ब्यारेक अर्न्तगतका तैनाथ पोष्ट तथा भान्साको छाना जीर्ण अवस्थामा रहेकोले वर्षातको समयलाई मध्यनजर गर्दै गण हेक्वा लगायत तैनाथ पोष्ट टेम्पल, अमुवा, बादरभुला, घटगाई, लगायत २० पोष्टको छानो मर्मत तथा पोष्ट निर्माण कार्य सम्पन्न भएको छ । जसबाट जैविक विविधता संरक्षणमा उच्च मनोबल कायम हुने देखिएको छ ।



१५. मध्यवर्ती क्षेत्र व्यवस्थापन

संक्षिप्त परिचय

मध्यवर्ती क्षेत्र घोषण : २०५३।८।१७ (सन् १९९३)
 क्षेत्रफल : ७२९.३७ वर्ग कि.मी. (२०७३।७।१ गतेको राजपत्रको सूचनाबाट)
 जिल्ला : चितवन, पर्सा, नवलपरासी र मकवानपुर

जिल्ला अनुसार गाउँपालिका/नगरपालिका/महानगरपालिकाको संख्या

म.न.पा./न.पा./गा.पा.	चितवन	पर्सा	नवलपरासी	मकवानपुर	जम्मा
गाउँपालिका	०	१	१	१	३
नगरपालिका	४	०	४	०	८
महानगरपालिका	१	०	०	०	१

वडा संख्या : १२२ (साविक २२३)
 उपभोक्ता समिति : २१ उपभोक्ता समिति र १ उपभोक्ता उप-समिति
 उपभोक्ता समूह : १७८१ (महिला ८५६, पुरुष ८५२ र मिश्रित ७३)
 घरधुरी संख्या : ५९,७०७
 जनसंख्या : २,७३,९७७ (पुरुष १,२२,८८५ र महिला १,४२,६२४)

भू-उपयोगको अवस्था

क्र.सं.	विवरण	वर्ग कि.मी.	प्रतिशत	कैफियत
१	आवादी	३५५.०१	४६.२५	
२	वन	३२९.३०	४२.९	
३	घाँसे मैदान	८.७	१.१३	
४	बुट्ट्यान	९.७४	१.२६	

मध्यवर्ती सामुदायिक वनको अवस्था

विधान दर्ता : ७६
 हस्तान्तरण : ७१
 हस्तान्तरित सामुदायिक वनको क्षेत्रफल : १४२३०.३१ हेक्टर
 हस्तान्तरित सामुदायिक वनको घरधुरी संख्या : ४५२९९
 हस्तान्तरित सामुदायिक वनको उपभोक्ता संख्या: २३४२१८ (महिला ११४९५५ जना र पुरुष ११९२६३ जना)



वार्षिक प्रतिवेदन । आर्थिक वर्ष २०७६/०७७

मध्यवर्ती निजी वन

वन दर्ता : १३ वटा

निजी वनको क्षेत्रफल : २०-०५-२०/२

मध्यवर्ती कबुलियती वन

वन दर्ता : ३ वटा

कबुलियती वनको क्षेत्रफल : १९.६८ हेक्टर

कबुलियती वनको घरधुरी संख्या: २१ (लाभान्वित जनसंख्या: १६०)

मध्यवर्ती सहकारी संस्था

सहकारी संख्या: २३ वटा

सहकारी सदस्य संख्या: २६०९० जना (महिला १४५७५, पुरुष ११५१५ र संस्थागत ३४६ वटा)

समुदायमा आधारित चोरीसिकार नियन्त्रण युवा जागरण उपसमिति: १९ वटा

१५.१ नीति तथा उद्देश्य

राष्ट्रिय निकुञ्ज तथा वन्यजन्तु संरक्षण ऐन २०२९, मध्यवर्ती क्षेत्र व्यवस्थापन नियमावली २०५२, मध्यवर्ती क्षेत्र व्यवस्थापन निर्देशिका २०५६, चितवन राष्ट्रिय निकुञ्ज तथा मध्यवर्ती क्षेत्र व्यवस्थापन योजना अनुरूप जनसहभागिताको आधारमा प्राकृतिक स्रोत संरक्षण र सदुपयोग, सामुदायिक विकास तथा जीविकोपार्जन सुधारका कार्यक्रम संचालन गर्ने नीति रहेको छ । स्थानीय उपभोक्ता समूह/समिति मार्फत मध्यवर्ती क्षेत्रमा सामुदायिक विकास, संरक्षण, आयआर्जन, सीपमुलक एवं चेतनामुलक कार्यक्रम, मध्यवर्ती क्षेत्रको वन व्यवस्थापन, मानव-वन्यजन्तु द्वन्द्व न्यूनीकरण, राहत वितरण, पर्यापर्यटन, पशुस्वास्थ्य, नदी कटान क्षतिपुर्ति वितरण र निकुञ्ज व्यवस्थापनमा सहयोगी कार्यक्रमहरू नियमित रूपमा संचालन गरी प्राकृतिक स्रोतमा आत्मनिर्भर बनाई निकुञ्जको दीगो संरक्षण गर्ने उद्देश्य रहेको छ ।

१५.२ सँगठन संरचना

मध्यवर्ती क्षेत्र उपभोक्ता समितिहरूको प्रतिनिधि मुलक संस्थाको रूपमा मध्यवर्ती क्षेत्र व्यवस्थापन समिति रहेको छ । पहिलो मध्यवर्ती क्षेत्र व्यवस्थापन समितिको गठन मिति २०५४।११।२५ मा भएको थियो । उक्त समितिको ५ वर्षको अवधि पुरा भए पछि मिति २०५९।१२।१४ मा गठन भएको, दोश्रो समितिको पदावधि समाप्त भएको करिब एक वर्ष पछि मिति २०६५।११।१८ मा तेस्रो पटक मध्यवर्ती क्षेत्र व्यवस्थापन समिति गठन भएको थियो । यस समितिको कार्यकाल समाप्त भएको १० महिना पछि मिति २०७१।०८।०५ मा चौथो पटक मध्यवर्ती क्षेत्र व्यवस्थापन समिति गठन भएको र २०७६ मंसिर भित्र पुर्नगठन गर्ने कार्यक्रम रहेको छ । मध्यवर्ती क्षेत्रमा वन पैदावरको व्यवस्थापन र सामुदायिक विकासका लागि रकम निर्धारण गर्न मध्यवर्ती क्षेत्र व्यवस्थापन समितिको बैठकमा मध्यवर्ती उपभोक्ता समितिका अध्यक्षहरू मध्येबाट एक जना, मध्यवर्ती क्षेत्र व्यवस्थापन समितिको अध्यक्ष छनौट हुने अन्य अध्यक्षहरू सदस्य रहने व्यवस्था रहेको र निकुञ्जका प्रमुख



संरक्षण अधिकृतले सदस्य सचिवको भूमिका निर्वाह गर्ने र सम्बन्धीत स्थानीय तहका प्रतिनिधीहरू सदस्य रहने प्रावधान रहेको छ । हालको व्यवस्थापन समितिका पदाधिकारीहरूको विवरण अनुसूचि १२ मा समावेश गरिएको छ ।

१५.३ मध्यवर्ती क्षेत्रका कार्यक्रम

मध्यवर्ती क्षेत्र व्यवस्थापन समिति, उपभोक्ता समिति र उपभोक्ता उप-समिति तथा उपभोक्ता समूह मार्फत मध्यवर्ती क्षेत्रका कार्यक्रमहरू संचालन हुदै आएको छ ।

१५.३.१ उपभोक्ता समितिको वर्गीकरण र बजेट विनियोजन तथा निकास

राष्ट्रिय निकुञ्ज तथा वन्यजन्तु संरक्षण ऐन, २०२९ को प्रावधान बमोजिम मध्यवर्ती क्षेत्रको संरक्षण, सामुदायिक विकास, आयआर्जन, संरक्षण शिक्षा र प्रशासनिक खर्च लगायतका कार्यका लागि निकुञ्जको आम्दानीको ३० % देखि ५०% सम्म प्राप्त हुने रकम मध्यवर्ती क्षेत्र व्यवस्थापन निर्देशिका, २०५६ ले गरेको व्यवस्था बमोजिम विनियोजन गरी खर्च गर्नु पर्ने प्रावधान रहेको छ । यस आर्थिक वर्षमा रु.१२,७७,८९,०००/- रकम निकास भै २१ वटा उपभोक्ता समिति, १ वटा उपसमिति र मध्यवर्ती क्षेत्र व्यवस्थापन समितिमा स्वीकृत कार्यक्रम अनुसार कार्यान्वयन भएकोमा रु.१०,३९,९६,५९३।० रकम खर्च भएको छ । सो कार्यक्रमको प्रगति विवरण अनुसूचि १ मा उल्लेख गरिएको छ ।

प्रभावित क्षेत्र, जनसंख्या, क्षेत्रफल र वन्यजन्तुले पुन्याएको क्षतिको आधारमा उपभोक्ता समितिहरूको वर्गीकरण गरिएको छ । मध्यवर्ती क्षेत्र घोषण पश्चात आ.व.०५२/५३ देखि ०७५/७६ सम्म मध्यवर्ती क्षेत्रको संरक्षण र विकासका लागि निकुञ्जले आम्दानी गरेको रकमबाट रु.१,०३,६९,७३,८८४।७५ प्राप्त भई स्वीकृत कार्यक्रममा खर्च भएको छ । आ.व.अनुसारको विस्तृत विवरण अनुसूचि १३ मा उल्लेख गरिएको छ ।

१५.३.१.१ संरक्षण कार्यक्रम

मध्यवर्ती क्षेत्र व्यवस्थापन निर्देशिका, २०५६ अनुसार उपभोक्ता समितिमा विनियोजन हुने रकम मध्ये ३० % रकम संरक्षण कार्यक्रममा लगाउन सक्ने प्रावधान रहेको छ । २१ वटा उपभोक्ता समिति र १ वटा उपसमितिहरूले आ-आफ्नो स्वीकृत कार्यक्रम बमोजिम मानव वन्यजन्तु द्वन्द्व व्यवस्थापनका लागि मेषजाली तारवार, मचान निर्माण, मेषजाली, डयाम निर्माण तथा कंक्रीट पर्खाल लगाउने कार्य भएको छ । त्यसै गरी यस कार्यक्रमबाट नदी तटबन्धन, वन व्यवस्थापन, बृक्षारोपण, तालतलैया, घाँसे मैदान, चोरीसिकार नियन्त्रण, नर्सरी स्थापना, राहत वितरणका कामहरू भएको छ । यस शिर्षक अर्न्तगत रु.३,८२,५०,०००।० रकम निकास भै उल्लेखित विभिन्न कार्यक्रमहरूमा रु.३,२७,३८,०००।० रकम खर्च भएको छ ।



संरक्षण कार्यक्रमका केही भलकहरू



शिखौली उपभोक्ता समिति क्षेत्र नारायणीमा निर्माण गरिएको तटबन्ध सिखौली उपभोक्ता समिति क्षेत्रमा मर्मत गरिएको बिद्युतीय तारबार



निर्मलठोरी उपभोक्ता समिति क्षेत्रमा निर्माण गरिएको मेसजाली बरण्डाभार उपभोक्ता समिति क्षेत्रमा निर्माण गरिएको पि.सि.सि. सहितको मेसजाली



गैडाको प्राकृतिक मृत्यु सम्बन्धीमा संरक्षण साभेदार संस्था, निकुञ्ज, नेपाली सेना र स्थानीय सरोकारवालाहरू सगं अर्न्तक्रिया





राष्ट्रिय गैडा गणना सम्बन्धी कसरामा सम्पन्न
सरोकारवालाहरूसग कार्यदलको बैठक



अयोध्ययापुरी उपभोक्ता समिति क्षेत्रमा निर्माण
गरिएको मेशजाली

१५.३.१.२ सामुदायिक विकास

मध्यवर्ती क्षेत्र व्यवस्थापन निर्देशिका, २०५६ अनुसार उपभोक्ता समितिमा विनियोजन हुने रकम मध्ये ३० % रकम सामुदायिक विकास कार्यमा लगाउन सक्ने प्रावधान रहेको छ । उपभोक्ता समितिहरूले आफ्नो स्वीकृत कार्यक्रम बमोजिम मेशजाली निर्माण, सामुदायिक भवन, बाटो, ग्राभेल, खानेपानी, कल्भर्ट, सिंचाई, शौचालय आदि निर्माण तथा मर्मत सुधारका कार्यहरू भएको छ । यस आर्थिक वर्षमा सामुदायिक विकास शिर्षक अन्तरगत विभिन्न कार्यक्रमहरूमा रु.३,२९,२९,०००।० रकम स्वीकृत भएकोमा उल्लेखित कार्यक्रमहरूमा रु.२,५५,७६,९९२।० रकम खर्च भएको छ ।

सामुदायिक विकासका केही भलकहरू



कोल्हुवा खानेपानी तथा सरसफाई उपभोक्ता समितिको
कार्यालय भवन निर्माण



नन्दभाउजु उपभोक्ता समितिमा मानव
बन्यजन्तु द्वन्द्व न्यूनीकरणका लागि
पर्खा सहितको मेशजाली निर्माण





अमलटारी उपभोक्ता समिति कम्पाउन्ड तारबार मध्यवर्ती बहुमुखि क्याम्पस कावासोती नगरपालीका वडा नं. १७ गोछडा



अमलटारी उपभोक्ता समिति सामुदायिक भवन निर्माण कावासोती न.पा. वार्ड नम्बर १४ र १५



अमलटारी उपभोक्ता समिति कावासोती न.पा. १५ गोडारमा गरिएको बाटो ग्राबलिङ्ग



सिसवार उपभोक्ता समितिद्वारा निर्माण गरिएको वाल सहितको मेसजाली



कालाबञ्जर उपभोक्ता समितिद्वारा निर्माण गरिएको थारु संग्रहालय मर्मत सम्भार



कालाबञ्जर उपभोक्ता समिति पि.सि.सि. सहितको मेसजाली निर्माण





केरूङ्गा उपभोक्ता समितिमा गरिएको ग्राबलिङ्ग निर्माण

१५.३.१.३ आय आर्जन तथा सीप विकास

मध्यवर्ती क्षेत्र व्यवस्थापन निर्देशिका, २०५६ अनुसार उपभोक्ता समितिमा विनियोजन हुने रकम मध्ये २०% रकम आय आर्जन तथा सीप विकास कार्यमा लगाउन सक्ने प्रावधान रहेको छ । उपभोक्ता समितिहरूले आ-आफ्नो स्वीकृत २१ वटा उपभोक्ता समितिमा कार्यक्रम बमोजिम सीप सिक्नका लागि सिलाई कटाई, नेचर गाईड, ड्राईभिङ्ग, लघु उद्यम, कृषि तथा पशुपालन लगाएतका तालिम दिनुका साथै जिवीकोपार्जन गर्न आवश्यक सामग्री उपलब्ध गराउने तथा उपभोक्ता समूहमा बचत गरेको रकमबाट सुलभ व्याजदरमा ऋण लिने दिने व्यवस्था गरिएको छ । यस शिर्षक अन्तरगत रु.२,०६,९८,०००।० रकम निकासामा भै विभिन्न कार्यक्रमहरूमा रु.१,३२,४५,५०२।० रकम खर्च भएको छ ।



आय आर्जन तथा शिप विकास कार्यक्रमका केही भलकहरू



पाँचपाण्डव उपभोक्ता समितिमा गोठ सुधार कार्यक्रम



नन्दभाउजु उपभोक्ता समितिद्वारा बितरण गरिएको स्प्रे टंकी



अमलटारी उपभोक्ता समितिद्वारा बोटे मुसहर समुदायलाई बितरण गरिएको माछाको भुरा



आय आर्जन शिप विकास कार्यक्रम अर्न्तगत किसानहरूका लागी मकै छोडाउने मेसीन हस्तान्तरण

१५.३.१.४ संरक्षण शिक्षा

मध्यवर्ती क्षेत्र व्यवस्थापन निर्देशिका, २०५६ अनुसार उपभोक्ता समितिमा विनियोजित हुने रकम मध्ये १०% रकम संरक्षण शिक्षा कार्यमा लगाउन सक्ने प्रावधान रहेको छ । उपभोक्ता समितिहरूले आ-आफ्नो स्वीकृत कार्यक्रम बमोजिम विभिन्न प्रकारका चेतना मुलक तालिम, गोष्ठी, अध्ययन अवलोकन भ्रमण, स्कुल, रेडियो कार्यक्रम, दिवस समारोह आदि कार्यक्रमहरू संचालनमा कोभिड १९ को महामारीको कारण अधिकांस कार्यक्रमहरू कटौती गरिएको छ । यस शिर्षक अन्तरगत रु ९४,५९,०००।० रकम निकासामै विभिन्न कार्यक्रमहरूमा रु.५३,९०,७२०।० रकम खर्च भएको छ ।



संरक्षण शिक्षा अन्तरगतका कार्यक्रमहरूको भलकहरू



नन्दभाउजु उपभोक्ता समितिको आयोजनामा संञ्चालन गरिएको संरक्षण मुलक खेलकुद (राईनोकप फुटवल) कार्यक्रम



पाँचपाण्डव उपभोक्ता समितिको पुर्नगठन



अयोध्यापुरी उपभोक्ता समिति क्षेत्रमा मानव वन्यजन्तु द्वन्द्व सम्बन्धी अर्न्तक्रिया



अयोध्यापुरी उपभोक्ता समितिमा चोरीसिकार नियन्त्रण कार्यक्रम



केरुङ्गा उपभोक्ता समितिमा बन्यजन्तुको आनीबानी सम्बन्धी अर्न्तक्रिया



१५.३.१.५ नदी कटान क्षतिपूर्ति

यस कार्यालयमा रहेको अभिलेख अनुसार निकुञ्जको सिमानामा पर्ने १५८४-०८-१८.५ क्षेत्रफल निजी जग्गा नारायणी, राप्ती र रीउ नदीले कटान गरी निकुञ्जको प्राकृतिक सिमाना भित्र परेकोमा राष्ट्रिय निकुञ्ज तथा वन्यजन्तु संरक्षण ऐन २०२९ को दफा ३ (ग) मा भएको कानुनी प्रावधान बमोजिम यस आर्थिक वर्षमा नदी कटान बापत रु.१,००,००,०००।- रकम विनियोजन भै रु.९९,७६,७५०।० रकम क्षतिपूर्ति वितरण गरिएको छ । हाल सम्म निकुञ्जबाट जग्गाको रु.८,८१,५६,९७२।० क्षतिपूर्ति दिईएको छ भने अब १४८९०-०२-१६.२५ क्षेत्रफल जग्गाको क्षतिपूर्ति दिन बाँकी रहेको छ । नदी कटान क्षतिपूर्ति सम्बन्धी विवरण अनुसूचि १६ मा समावेश गरिएको छ ।

१५.३.१.६ प्रशासनिक खर्च

मध्यवर्ती क्षेत्र व्यवस्थापन निर्देशिका, २०५६ अनुसार उपभोक्ता समितिमा विनियोजन हुने रकम मध्ये १० % रकम प्रशासनिक खर्चमा खर्च गर्न सक्ने प्रावधान रहेको छ । मध्यवर्ती क्षेत्र व्यवस्थापन समिति र यस अन्तरगतका उपभोक्ता समितिहरूले आ-आफ्नो स्वीकृत बजेट बमोजिम आ-आफ्नो कार्यालयको दैनिक प्रशासनिक कार्यमा आवश्यक कार्यालय सामग्री खरिद, कर्मचारीको लागि तलब, विद्युत महसुल, संचार, ईन्धन, मर्मत तथा विविध जस्ता बजेट शिर्षकहरूमा खर्च गरिएको छ । यस आर्थिक वर्षमा प्रशासनिक खर्च शिर्षक अर्न्तगत रु.१,४०,९५,०००।० रकम विनियोजन भएकोमा रु.१,३८,७२,०२९।० रकम खर्च भएको छ ।

१५.३.१.७ मानव - वन्यजन्तु द्वन्द्व न्यूनीकरण

मानव वन्यजन्तु द्वन्द्व व्यवस्थापन एक चुनौतिको रूपमा रहेको छ । यस निकुञ्ज र मध्यवर्ती क्षेत्रमा मुख्य गरी मानब र गैंडा, बाघ, हात्ती, बंदेल, भालु, चित्तल, अजिंगर मगर गोही जस्ता वन्यजन्तुहरूको द्वन्द्व बढि देखिएको छ । द्वन्द्व न्युनिकरण अन्तरगत मध्यवर्ती क्षेत्रमा उपभोक्ता समितिहरू मार्फत मेस जाली निर्माण, आर.सि.सि.पर्खाल, बिद्युतिय तारबार निर्माण जस्ता कार्यक्रमहरू भएको छ भने विशेष कार्यक्रमको रूपमा निकुञ्ज आयोजनाको रु.एक करोड वजेटबाट मध्यवर्ती क्षेत्रका लोथर, पटिहानी, मेघौली, पाँचपाण्डव, निर्मलठोरी र सिसवार उपभोक्ता समितिहरूको केही क्षेत्रमा पी.सि.सी सहितको मेस जाली निर्माण गर्ने कार्य सम्पन्न भएको छ ।



मानव वन्यजन्तु द्वन्द्व न्यूनीकरण कार्यक्रमका केही भलकहरू



पाँचपाण्डव उपभोक्ता समिति क्षेत्रमा निर्माण गरिएको मेसजाली



नन्दभाउजु उपभोक्ता समिति क्षेत्रमा निर्माण गरिएको मेसजाली

१५.३.२ क्षतिपूर्ति तथा राहत

वन क्षेत्रबाट जंगली जनावरहरू बाहिर आई क्षति पुऱ्याउने कारण स्थानीय जनाताबाट पटक-पटक वन्यजन्तुले पुऱ्याएको क्षतिको राहत माग भै आएको सन्दर्भमा पीडितलाई राहत उपलब्ध गराई वन्यजन्तु र मानव बीच अन्तर सम्बन्ध घनिष्ट राख्न नेपाल सरकारले मानव वन्यजन्तु द्वन्द्व व्यवस्थापन तथा न्युनिकरणको लागि वन्यजन्तुबाट हुने क्षतिको राहत सहयोग निर्देशिका, २०६९ नेपाल सरकार (मन्त्रिपरिषद) बाट मिति २०६९।१०।१८ मा स्वीकृत भई कार्यान्वयनमा आईसकेको छ । यो निर्देशिकाको मिति २०७२।१।३१ मा पहिलो र मिति २०७४।२।१९ मा दोश्रो संशोधन र २०७५ मा तेस्रो संशोधन भई सकेको छ । सोही निर्देशिकामा भएको कानूनी व्यवस्था बमोजिम वन्यजन्तुबाट हुने क्षतिको राहत यस निकुञ्ज कार्यालयबाट निकुञ्जको मध्यवर्ती क्षेत्र सहित ५ वटा डिभिजन वन कार्यालय (चितवन, नवलपरासी पुर्व र पश्चिम, रूपन्देही र धादिङ) बाट मावन वन्यजन्तु द्वन्द्व सम्बन्धीका फाईलहरूलाई समेत सिफारिस गरी रकम माग गर्ने व्यवस्था भए बमोजिम गरिएको छ ।

१५.३.२.१ वन्यजन्तुबाट भएको क्षति तथा राहत

गत आर्थिक वर्षको तुलनामा यस आर्थिक वर्षमा मानव वन्यजन्तु द्वन्द्व धेरै कम घटना घटेको छ । गत आ.व.मा २३२ घटना घटेको थियो भने यस आ.व.मा यस कार्यालयमा दर्ता भएको मानव वन्यजन्तु द्वन्द्वको ७६५ घटना रहेको छ । तसर्थ मानव वन्यजन्तु द्वन्द्व ३२९.७५% ले बढेको देखिन्छ । घटना घटेको मितिलाई आधार मान्दा यस आ.व. भित्र ७६५ वटा घटना घटेको देखिन्छ ।

यस आर्थिक वर्षमा दर्ता भएको मानव वन्यजन्तु द्वन्द्वको घटना यस निकुञ्जको मध्यवर्ती क्षेत्रमा र डिभिजन वन क्षेत्रमा बाघ, गैंडा, र हात्तीले ९ जनाको ज्यान लिएको छ । गैंडा, हात्ती, बाघ, जंगली बदेल् र मगर गोही लगायतका वन्यजन्तुको आक्रमणबाट ३४ जना घाईते भएका छन् । त्यसै गरी यस आ.व.मा मध्यवर्ती क्षेत्रमा हात्ती, गैंडा, बाघ, चितुवा लगायतका विभिन्न वन्यजन्तुहरूबाट ७४ जनाको पशुधन क्षति, ४४ जनाको घरगोठ क्षति, १९ जनाको भण्डारण गरेको अन्न क्षति र ५८५ जनाको बाली नाली क्षति गरी जम्मा ७६५ घटना भएको छ । मानव वन्यजन्तु घटनाको विवरण तालिका नं. १४ मा दिईएको छ । । यी घटनामा राहत



वार्षिक प्रतिवेदन । आर्थिक वर्ष २०७६/०७७

उपलब्ध गराउन नेपाल सरकारसंग रू.२,४४,१४,४०२.९/- रकम पीडित पक्षबाट माग भएकोमा निर्देशिका बमोजिम यस कार्यालयबाट सिफारिस गरी पठाएकोमा रू. १,७८,४६,९२३/- रकम निकासी प्राप्त भई वितरण गरिएको छ । गत आ.व. २०७५/७६ को मानव मृत्यूको ३ घटनाको ३०,०००,००/-, मानव घाईतेको ३ घटनाको रू. ७१,९२६/- पशुधन क्षतिको १३ घटनाको रू.१,३९,०००/- रकम, घरगोठ क्षतिको ८ घटनाको रू.५९,०००/- रकम, भण्डारण गरेको अन्नको १ घटनाको रू.४,३२०/- रकम र बाली नाली क्षतिको २५ घटनाको रू.२,०३,१००/- रकम पनि यस आर्थिक वर्षमा वितरण गरिएको छ । गत आ.व.मा माग भएको क्षतिको रकम रू.३४,८७,३४६/- यस आ.व.मा प्राप्त भै वितरण भएको थियो । यस आ.व.मा भएको मानव वन्यजन्तु द्वन्द्व र उपलब्ध गराईएको राहतको विवरण अनुसूचि १४ मा दिईएको छ ।

तालिका २१ आ.व. २०७६/०७७ मा मानव वन्यजन्तु द्वन्द्व घटनाको विवरण

क्र. सं.	वन्यजन्तुको नाम	सामान्य घाईते	सख्त घाईते	मानिस मृत्यु	पशुधनको क्षति	भण्डारण गरेको अन्नको क्षति	घर गोठको क्षति	अन्न बालीको क्षति	जम्मा
१	हात्ती	३	१	४		१९	४४	२६५	३३६
२	गैंडा	६	१०	४				२०५	२२५
३	बाघ		१	१	१८				२०
४	भालु		१						१
५	चितुवा				५६				५६
१०	जंगली वंदेल	६	१					११५	१२२
१२	मगर गोही	२	२						४
१३	अजिंगर	१							१
	जम्मा	१८	१६	९	७४	१९	४४	५८५	७६५

१५.४ मध्यवर्ती क्षेत्रको वन व्यवस्थापन

यस निकुञ्जको मध्यवर्ती क्षेत्रमा २६४२१ हेक्टर वन क्षेत्र रहेको छ । जसमा साल वन १३०५३ हेक्टर, नदी तटिय वन १६५० हेक्टर र मिश्रित वन ११७०९ हेक्टर छ । मध्यवर्ती क्षेत्रमा भएका वन क्षेत्रलाई मध्यवर्ती क्षेत्र व्यवस्थापन नियमावली, २०५२ मा भएको प्रावधान बमोजिम मध्यवर्ती सामुदायिक वन, मध्यवर्ती धार्मिक वन, र निजी वन गरी ४ किसिमले व्यवस्थापन गर्न सकिने छ । सवै प्रकारका वन र मध्यवर्ती क्षेत्र घोषण हुनु अगाडि जिल्ला वन कार्यालय मकवानपुरबाट हस्तान्तरण भएका ३ वटा कुवुलियती वन मध्यवर्ती क्षेत्रको सिमाना निर्धारण गर्दा मध्यवर्ती क्षेत्र भित्र परेकोले उक्त वनको पनि व्यवस्थापन हेर्ने जिम्मेवारी रहेको छ । मध्यवर्ती सामुदायिक वनको व्यवस्थापन गरी पर्या-पर्यटनको समेत विकास भइ सामुदायिक वन उपभोक्ता समूह मार्फत स्थानीय उपभोक्ताहरूमा रोजगारी तथा आय आर्जनका अवसरहरू पनि प्राप्त भएका छन् ।



१५.४.१ मध्यवर्ती क्षेत्रको वन

मध्यवर्ती क्षेत्र भित्र रहेका तर स्थानीय उपभोक्ताहरूलाई हस्तान्तरण गरिएको वन क्षेत्र र निजी वन क्षेत्र बाहेकको वन क्षेत्रलाई कार्यालयबाट स्थानीय उपभोक्ताहरू समेतको सहयोगमा संरक्षण गरिदै आएको छ । यस अन्तरगत बरण्डाभार क्षेत्रको दुवै तर्फको आवादिबाट करिब ५०० मिटरसम्मको वन क्षेत्र स्थानीय उपभोक्ताहरूलाई मध्यवर्ती सामुदायिक वनको रूपमा हस्तान्तरण गरिएको छ भने सो भन्दा भित्रको वनलाई मध्यवर्ती क्षेत्र वनको रूपमा संरक्षण गरिदै आएको छ । जसले चुरे र महाभारत पहाड जोड्ने जैविक मार्गको रूपमा काम गरेको छ । त्यस्तै गरी चितवनको माडी नगरपालिकाको दक्षिण तर्फको वन क्षेत्र, पर्साको ठोरी गा.पा अन्तरगतको वन क्षेत्र, नवलपरासीको मध्यविन्दु न.पा. र विनयी त्रिवेणी गा.पा.को वन क्षेत्रहरू मध्ये आवादी तर्फको वन क्षेत्र उपभोक्ताहरूलाई मध्यवर्ती सामुदायिक वनको रूपमा व्यवस्थापन गर्न दिइएको छ भने बाँकी वन क्षेत्र स्थानीय उपभोक्ताहरू समेतको सहयोगमा यसै कार्यालयबाट मध्यवर्ती क्षेत्र वनको रूपमा संरक्षण गरिदै आएको छ ।

१५.४.२ मध्यवर्ती सामुदायिक वन

मध्यवर्ती क्षेत्रभित्रको वन व्यवस्थापन गर्न स्थानीय उपभोक्ताहरूले परापूर्व काल देखि भोग चलन गर्दै आएको पायक पर्ने वन क्षेत्रलाई मध्यवर्ती सामुदायिक वनको रूपमा वन समूह गठन गरेर हस्तान्तरण गर्न सकिने कानुनी प्रावधान बमोजिम यस निकुञ्जको मध्यवर्ती क्षेत्रमा हाल सम्म ७६ वटा वन क्षेत्रको संरक्षणको लागि वन समूह गठन गरी संरक्षण थालिएको छ । जस मध्ये ५ वटा वन समूह दर्ता भएका छन् भने ७१ वटा मध्यवर्ती सामुदायिक वनहरू निकुञ्ज कार्यालय, सम्बन्धीत उपभोक्ता र मध्यवर्ती सामुदायिक वन उपभोक्ता समूह बीच त्रिपक्षिय सम्झौता भै स्वीकृत वन कार्ययोजना अनुसार गर्ने गरी हस्तान्तरण गरिएको छ । यस आ.व.मा ३ वटा नयाँ मध्यवर्ती सामुदायिक वन हस्तान्तरण भएको छ भने ६ वटा सामुदायिक वनको कार्ययोजना नविकरण गरिएको छ । आ.व.२०७५/७६ सम्ममा हस्तान्तरण गरिएका ७१ वटा मध्यवर्ती सामुदायिक वनहरूको कुल क्षेत्रफल १४१३८.१२ हेक्टर छ । जसबाट ४४,६९८ घरधुरीका २,३०,६८७ जना लाभान्वीत भएका छन् । यस आर्थिक वर्षमा विधान दर्ता भएका, कार्ययोजना नविकरण भएका र हस्तान्तरण भएका वनको विवरण अनुसूची १७ मा दिइएको छ ।

मध्यवर्ती सामुदायिक वन सम्बन्धी गतिविधिहरू

वन समूहहरूले उपभोक्ता समिति तथा अन्य निकायहरूको समेत सहयोग लिई मानव वन्यजन्तु द्वन्द्व न्युनिकरणका लागि पि.सि.सि.सहित मेस जाली लगाउने कार्य गरेका छन् । त्यस्तै वन समूहका नियमित कार्यक्रमहरूमा वन संरक्षण अन्तरगत आगलागी नियन्त्रण, चरिचरण नियन्त्रण, अग्नी पथ निर्माण लगायतका कार्यहरू गरेका छन् भने वन सम्बर्धनमा भाडी सफाई, एकल्याउने, पत्ल्याउने कार्यहरू भएका छन् । सिमसार व्यवस्थापनका लागि तालहरू सफाई गर्ने, पोखरीहरू निर्माण गर्ने, सुख्खा समयमा पानी अभाव हुँदा पानीको आपूर्तिको लागि वातावरण मैत्री सोलार बोरिङ्ग निर्माण लगायतका कार्यहरू भएका छन् । यसका अलवा पर्यटक व्यवस्थापनका लागि हरियाली पार्क, मचान निर्माण लगायतका आवश्यक पूर्वाधारहरू निर्माण गर्दै आइएका छन् । वन तथा वन्यजन्तु संरक्षणका लागि सिमसार व्यवस्थापनका साथै प्रचार प्रसारका कार्यक्रमहरू गरिएका छन् ।



१५.४.३ निजी वन

मध्यवर्ती क्षेत्र भित्रको आफ्नो हक पुग्ने जग्गा धनीले आफ्नो ईच्छा अनुसार मध्यवर्ती निजी वनका संरक्षण, विकास तथा वन पैदावरको उपभोग गर्न सक्ने व्यवस्था अनुसार आफ्नो निजी जग्गामा वृक्षरोपण गरी निजी वन व्यवस्थापन गर्न आ.व.२०७६/७७ सम्ममा यस निकुञ्जमा १३.७२ हेक्टर क्षेत्रफल भएका १३ वटा मध्यवर्ती निजी वनहरू यस निकुञ्ज कार्यालयमा दर्ता भएका छन् । यसको सम्पूर्ण विवरण अनुसूची १८ मा दिइएको छ ।

१५.४.४ कबुलियती वन

मध्यवर्ती क्षेत्र व्यवस्थापन नियमावली २०५२ मा कबुलियती वनको प्रावधान नभएता पनि मध्यवर्ती क्षेत्र घोषण हुनु पूर्व जिल्ला वन कार्यालय मकवानपुरबाट हस्तान्तरण भएका मध्यवर्ती घोषण भए पछि जिम्मेवारी सरी आएका ३ वटा कबुलियती वनहरू यस निकुञ्जको मध्यवर्ती क्षेत्रमा पर्दछन् । जस्को कुल क्षेत्रफल १९.६८ हेक्टर छ भने २१ घरधुरीका १६० व्यक्तिहरू लाभान्वित भएका छन् । कबुलियती वनको सम्पूर्ण विवरण अनुसूचि १९ मा दिइएको छ ।

मध्यवर्ती कबुलियती वन सम्बन्धी गतिविधिहरू

कबुलियती वन समूहहरूलाई बंगुर पाठा वितरण, माछाको भुरा वितरण, विरूवा खरिद तथा रोपन र घाँस विकास तथा विरूवा रोपन/ बायो ईन्जिनियरिङ्ग कार्यहरू पुँजिगत खर्च अन्तरगतका कार्यक्रमहरू सम्पन्न गरिएको छ । त्यस्तै चालु खर्च अन्तरगतका कबुलियती वन अवलोकन भ्रमण, आयआर्जन तथा सिप विकास, नेतृत्व विकास तथा लेखा तालिम, लैगिक तथा समावेशी सशक्तिकरण तालिम, जडिबुटि गैरकाष्ठ वन पैदावर विरूवा खेति विस्तार तथा व्यवस्थापन तालिम लगायतका कार्यक्रमहरू सम्पन्न गरिएको छ ।

१५.५ निकुञ्जको मध्यवर्ती क्षेत्रमा वन अतिक्रमण व्यवस्थापन

यस निकुञ्जको मध्यवर्ती क्षेत्रको विभिन्न स्थानमा वन अतिक्रमण गरी मानव वस्ती बसोबास भएका छन् । अतिक्रमित क्षेत्रहरूको अनुगमन तथा नक्साङ्कन कार्यको लागि स्थानीय मानिसहरू तथा प्राविधिक समेतको सहभागितामा आर्थिक वर्ष २०७२/७३ मा अतिक्रमण भएका क्षेत्रहरूको तथ्याङ्क अध्यावधिक गरि नक्साङ्कन कार्य गरिएको थियो । उक्त तथ्याङ्कलाई थप व्यवस्थित गर्दै निकुञ्ज तथा मध्यवर्ती क्षेत्रको करिब १५ स्थानमा साना टुला गरि करिब १२१७.४६ हेक्टर क्षेत्र अतिक्रमण भएको देखिएको छ । थप अतिक्रमण हुन नदिन कार्यालयबाट नियमित रूपमा अतिक्रमित क्षेत्रको अनुगमन भएको छ । साथै सरोकारवाला निकायहरूसँग थप अतिक्रमण हुन नदिन समन्वय तथा सहकार्य भै रहेको छ भने पुरानो अतिक्रमण हटाउन विस्तृत कार्ययोजना तयार भई रहेको छ ।

१५.६ कार्यक्रमको अनुगमन

मध्यवर्ती क्षेत्रमा सञ्चालन भएका कार्यक्रमहरूको अनुगमन नियमित रूपमा हुने गरेको छ । कार्यक्रमको अनुगमन मध्यवर्ती क्षेत्र व्यवस्थापन समितिका अध्यक्ष, प्रमुख संरक्षण अधिकृत, मध्यवर्ती शाखाका कर्मचारीहरू, सव-ईन्जिनियर र फिल्ड स्तरमा सम्बन्धीत सेक्टर र नजिकको रेञ्जपोष्टबाट नियमित रूपमा अनुगमन गर्ने कार्य गरिएको छ । समितिमा प्राप्त कार्यक्रम तथा बजेटको बारेमा उपभोक्ताहरूलाई जानकारी र सहभागी गराउने कार्य उपभोक्ता समितिले गरेको छ । त्यसै गरी यस आ.व.मा निकुञ्ज र मध्यवर्ती क्षेत्रमा भए गरेका



गतिविधि तथा विकासका कार्यक्रम वन तथा वातावरण मन्त्रालय, राष्ट्रिय निकुञ्ज तथा वन्यजन्तु संरक्षण विभाग लगायतका निकायहरूबाट समय समयमा अनुगमन भएको छ ।

१५.७ युवा जागरण अभियान

वन्यजन्तुको चोरी सिकार विरुद्ध जनचेतना अभिवृद्धि गर्ने कार्यमा युवाहरूलाई परिचालन गर्नको लागि मध्यवर्ती क्षेत्र उपभोक्ता समिति समुदायमा आधारित चोरसिकार नियन्त्रण युवा जागरण अभियान सञ्चालन गरिएको छ । यस कार्यलाई अझ बढी शसक्त र प्रभावकारी रूपमा कार्यान्वयनमा ल्याउन तथा समुदायको स्तरबाट तुरुन्त सम्बोधन गर्न र मानव-वन्यजन्तु बीच द्वन्द्व हुन नदिन स्थानीय समुदायमा चेतना फैलाउने, द्वन्द्व भएमा तुरुन्त उद्धार, उपचार तथा थप घटना घटन नदिन व्यवस्थापन गर्ने र अन्य प्रकोप भएमा पनि सक्रिय रूपमा सहभागी हुने, एक आपसमा समन्वय र सूचना आदान प्रदान गर्ने, घाईते, असहाय, टुहुरा, उद्धार गर्नु पर्ने वन्यजन्तुको उद्धार, रेखदेख गर्ने लगायतका कार्य गर्ने उद्देश्यले २२ वटा मध्यवर्ती उपभोक्ता समिति अन्तरगत प्रत्येक समितिमा समुदायमा आधारित चोरी सिकार नियन्त्रण युवा जागरण उप-समितिको गठन भएको छ । उक्त उप-समितिको उद्देश्य बमोजिम वन-वन्यजन्तु द्वन्द्व व्यवस्थापन तथा समस्यामा परेका वन्यजन्तुको उद्धार गर्ने कार्यमा समुदायको सकृय सहभागिता र समुदायबाट छिटो भन्दा छिटो उक्त कार्यको सम्बोधन गर्ने उद्देश्यका साथ प्रत्येक CBAPU मा ५ जनाको Rapid Responce Team निर्माण भएको छ । सोको लागि प्रत्येक उपभोक्ता समितिबाट ५ जनाको दरले १९ समितिमा ९५ जना युवाहरू तयार भै काम गरिरहेको छ । जसले वन्यजन्तु उद्धार तथा चोरी सिकार र वन पैदावार चोरीनिकासी नियन्त्रणका काममा सहयोग पुऱ्याउदै आईरहेका छन् ।

१५.८ निजी आवादीको वन पैदावार व्यवस्थापन

मध्यवर्ती क्षेत्र व्यवस्थापन नियमावली, २०५२ को नियम २३ बमोजिम मध्यवर्ती क्षेत्र भित्रको आफ्नो हक पुग्ने जग्गा धनीले आफ्नो ईच्छा अनुसार निजी वनको संरक्षण, विकास र उक्त वन पैदावार उपयोग गर्न पाउने व्यवस्था छ । उक्त नियमावलीको २३ (४) मा जग्गा धनीले मध्यवर्ती क्षेत्र बाहिर पनि स्वतन्त्र रूपमा काठ दाउराको ओसार पसार र विक्री वितरण गर्न पाउने प्रावधान रहे बमोजिम मध्यवर्ती क्षेत्रका बासिन्दाले निजी जग्गामा लगाई हुर्काएका काठ दाउरा विक्री वितरण गरिरहेका छन् ।

१५.९ मध्यवर्ती क्षेत्रमा उद्योग स्थापना

मध्यवर्ती क्षेत्र भित्र विभिन्न प्रकारका घरेलु उद्योग स्थापनाको लागि घरेलु तथा साना उद्योग कार्यालयमा दर्ता हुनु अगाडि उद्योग दर्ता गर्ने अधिकारीले मध्यवर्ती क्षेत्र व्यवस्थापन नियमावली, २०५२ को नियम २० बमोजिम राष्ट्रिय निकुञ्ज तथा वन्यजन्तु संरक्षण विभागको सहमति लिनु पर्ने प्रावधान बमोजिम यस आ.व.मा घरेलु उद्योग दर्ताको लागि यस कार्यालयबाट विभिन्न ३२५ वटा उद्योगहरूको दर्ताको सिफारिस गरिएको छ । यस आ.व.मा उद्योग दर्ताको लागि सिफारिस गरिएको उद्योगहरूको विवरण अनुसूचि ३० मा दिईएको छ ।

१५.१० छात्रवृत्ति विवरण

मानव वन्यजन्तु द्वन्द्वको कारण अभिभावक गुमाएका बच्चाहरूलाई उनीहरूको शिक्षामा कुनै कमी नआओस भन्नको लागि यस निकुञ्ज कार्यालयबाट छात्रवृत्ति दिईदै आइएकोमा यस आ.व.पनि १६ जनालाई छात्रावृत्ति वितरण गरिएको छ । छात्रवृत्ति पाउनेहरूको सम्पूर्ण विवरण अनुसूची २४ मा दिईएको छ ।



१५.११ सहकारी व्यवस्थापन र जैविक विविधता संरक्षण सुविधा कोष

मध्यवर्ती क्षेत्र व्यवस्थापन निर्देशिका, २०५६ को दफा १२ को उपदफा (१७) मा समूहले आफ्नो सदस्यहरूबाट साप्ताहिक रूपमा सवैलाई मान्य हुने रकम बचत संकलन तथा संकलित रकम लगानी गर्न सक्नेछ भन्ने व्यवस्था भएको र सोही निर्देशिकाको अनुसूचि २ बमोजिम स्वीकृत भएको उपभोक्ता समितिको विधानमा समेत उपभोक्ता समितिले आफ्नो क्षेत्रका स्थानीय जनताहरूको जीवन उन्नतिको लागि सहकारीतामुलक बचत कार्यक्रम संचालन गर्ने, गराउने भन्ने कानुनी व्यवस्था भएकोले मध्यवर्ती सहकारी संस्थाहरू सम्बन्धीत सहकारी डिभिजन कार्यालयसंग समन्वय गरी गठन र सञ्चालनमा सहयोग एवं सहकार्य गर्ने नीति अनुरूप सहकारी प्रवर्द्धन क्षेत्रमा यस निकुञ्जबाट काम हुँदै आएको छ ।

विगतमा संयुक्त राष्ट्रसंघीय विकास कार्यक्रमको आर्थिक सहयोगमा मध्यवर्ती क्षेत्रमा सञ्चालित सहभागितात्मक संरक्षण कार्यक्रमबाट २०५७ सालमा मध्यवर्ती क्षेत्र व्यवस्थापन समितिलाई हस्तान्तरण भएको रु.५७ लाखको कोष नै जैविक विविधता संरक्षण कोष हो । उक्त कोषबाट २०६० साल जेष्ठदखि मध्यवर्ती बचत तथा ऋण सहकारी संस्था मार्फत आय आर्जन, कृषि व्यवसाय, हरित उद्यम, वैकल्पिक उर्जा लगायतका क्षेत्रहरूमा ऋण प्रवाह हुँदै आएको छ । मध्यवर्ती क्षेत्र सामुदायिक बचत तथा ऋण कार्य निर्देशिका, २०६१ (पहिलो संशोधन, २०६३) को अधिनमा रहि जैविक विविधता संरक्षण कोष परिचालन गरिएको छ ।

संस्थाको बचत, शेयर सदस्य संख्या र शेयर रकमको आधारमा पहिलो पटक रु.३ (तीन) लाख ऋण असुलीको आधारमा दोस्रो पटक रु.१० (दस) लाखसम्म ऋण प्रवाह गरिएको छ । ऋण लगानी गर्दा ६% ब्याज दर र २ वर्षको भुक्तानी अवधि तय गरी ६/६ महिनामा सावाँ र ब्याज असुल गर्ने सम्झौता गरी सोहि बमोजिम गरिएको छ । यसरी गरिएको ऋण लगानीले मध्यवर्ती क्षेत्रमा भएका उपभोक्ताहरूको आय आर्जन र जिविकोपार्जनमा समेत टेवा पुगेको छ । २०५८ साल देखि सहकारी प्रवर्द्धनमा सहयोग गरेको यस मध्यवर्ती क्षेत्रका सहकारी संस्थाहरूको तथ्याङ्कको आधारमा हाल २३ वटा संस्थामा कुल सदस्य संख्या २६,०९० जना सदस्यहरू रहेका छन । जसमा महिला १४५७५ जना र पुरुष ११५६९ जना र संस्थागत सदस्यता ३४६ रहेका छन् । सम्पूर्ण संस्थाहरूको कुल शेयर पुँजी १०,५९,७५,१४८।- रहेको छ । संस्थाहरूको कुल बचत रु.५२,८२,२२,४१५।- रहेको छ भने कुल ऋण परिचालन १,२९,६६,१५,६०४।- रहेको छ । विपन्न सदस्यहरूलाई सहूलियत व्यजमा व्यवसाय संचालन गर्नको लागि यस कार्यालयमा रहेको BCF कोष रु.९२४०८४८।- समेत ऋण लगानी गरिएको छ । सहकारी संस्थाहरूको हालको अवस्था तालिका २३ मा र अनुसूची २० मा उल्लेख गरिएको छ ।



तालिका २३: आ.व. २०७६/७७ को सहकारी क्षेत्रको संक्षिप्त वार्षिक प्रगति विवरण

क्र. सं.	विवरण	गत वर्ष	यस वर्ष थप	जम्मा
१	बचत तथा ऋण सहकारी संस्था	२२	०	२२
	पर्यटन सहकारी संस्था	१	०	१
	जम्मा	२३	०	२३
२	कुल शेयर सदस्य संख्या	२१८९६	४१९४	२६०९०
	महिला	१२३२४	२२५१	१४५७५
	पुरुष	९३४२	१८२७	१११६९
	संस्थागत	२३०	११६	३४६
३	कुल शेयर पूँजी	६,२३,३२,९८८।-	४३,६४,२६०।-	१०,५९,७५,१४८।-
४	कुल बचत रकम	३४,९६,५८,३६३।-	१७,८५,६४,०५२।-	५२,८२,२२,४१५।-
५	कुल ऋण लगानी	४५,५१,२५,९१०।-	७६,१४,८९,६९४।-	१,२१,६६,१५,६०४।-
६	जैविक विविधता संरक्षण सुविधा कोष			
	लगानी			८०,२२,२०७।-
	बैंक			११,६१,१२८।-
	नगद			५७,५१३।-
	जम्मा कोष	९१,१८,८६५।-	१,२१,९८३।-	९२,४०,८४८।-

तालिका २४: जैविक विविधता संरक्षण कोषको अवस्था

सहकारी संस्था : २३ वटा	शेयर सदस्य २६०९० (पुरुष १११६९, महिला १४५७५), संस्थागत सदस्य ३४६
कुल शेयर पूँजी : रु १०,५९,७५,१४८।-	संस्थाको कुल बचत रु. ५२,८२,२२,४१५।-
BCF लगानी भएका संस्था : १४ वटामा रकम रु.७९,०८,४७९।-	
संस्थाहरूमा लगानी भएको कुल BCF ऋण रु. १,२१,६६,१५,६०४।-	बैंक मौज्जात : रु. ११,६१,१२८।-, नगद रु.५७,५१३।-
समूह अन्तर्गत रहेको असुल हुनु पर्ने ऋण रु. १,१३,७२८।-	कुल BCF कोष रकम रु ९२,४०,८४८।-



अनुसूची १ (क)

रा.नि. तथा आरक्षण आयोजना कार्यक्रमको आ.व. २०७६/०७७ को वार्षिक प्रगती

१. आर्थिक वर्ष : २०७६ /७७ ७ यस अवधिको खर्च रकम र प्रतिशत: ९६७.८९ १२. सोधभर्ना मिति: ७१.३७
 २. बजेट उपशीर्षक न.: ३२९०३१०१ क. आन्तरिक १. नेपाल सरकार: ९६७.८९ क. माग गर्नु पर्ने रकम: ९६७.८९ ख. माग गरेको रकम: ९६७.८९
 ३. मन्त्रालय: वन तथा वातावरण २. स्थानीय निकाय/संस्था: ग. प्राप्त हुन बाँकी रकम: ९६७.८९

ख. बैदेशिक ३. जनसहभागिता

४. कार्यक्रम/आयोजनाको नाम: राष्ट्रिय निकुन्ज तथा आरक्ष आ/चि रा नि का २. अनुदान नारायण रूपाखेती
 आयोजना/कार्यालय प्रमुखको नाम: १३५६.१९

६. यस अवधिको बजेट रू: १३५६.१९

क. आन्तरिक (१) नेपाल सरकार : १३५६.१९

(२) संस्था:

८. चालु आ.व..को हालसम्मको खर्च रकम र प्रतिशत: ९६७.८९ ७१.३७

(३) जनसहभागिता:

९. कुल लागत मध्य हालसम्म शुरु देखि यस अबधि सम्मको कुल खर्च रकम र प्रतिशत: ७१.३७

ख. बैदेशिक (१) ऋण

१०. आयोजनाको शुरुदेखि यस अबधिसम्मको भौतिक प्रगती प्रतिशत : ७४.२७६

(२) अनुदान :

११. आयोजनाको कुल अवधि मध्य बितेको समय प्रतिशतमा : (रकम रू. लाखमा)

१२. यस चौमासिक अवधिको भौतिक प्रगति:

क्र.स.	क्रियाकलापको विवरण	इकाई	आ.व. २०७६/७७ को				सूचांकमा आधारित उपलब्धि कै.					
			वार्षिक लक्ष्य		वार्षिक प्रगति							
			परिमाण	भार	परिमाण	भार						
१	२	३	४	५	६	७	८	९	१०	११	१२	१३
अ) पूँजीगत खर्च अन्तर्गतका कार्यक्रमहरू												
११.१..२.५	पोष्ट भवन निर्माण	वटा	१	५.४९	७४.५२	१	५.९६	६९.९३				



११.१.२.१३	हात्तिको सेड घर निर्माण	पटक	३	१.११	१५.००	३	०.९५	१२.९३	
	गिद्ध संरक्षण क्षेत्रको भवन निर्माण तथा व्यवस्थापन	वटा	१	२.२१	३०.००	१	०.२२	२.९७	
११.१.२.२२	मोटरसाइकल खरिद	वटा	१	०.१८	२.५०	१	०.१८	२.५०	
११.३.२.६	इलेक्ट्रिक बिहकल खरिद	वटा	१	१.५५	२१.००	०	०.००	०.००	
११.३.७.४	डेस्कटप कम्प्युटर खरिद	सेट	२	०.०७	१.००	२	०.०७	१.००	
११.३.७.५	प्रिन्टर खरिद	वटा	२	०.०४	०.६०	२	०.०४	०.६०	
११.४.२.१	वनपथ ग्रावेलिंग	कि. मि.	८	१.०३	१३.९३	८	१.००	१३.५९	
११.४.३.१	वनपथ निर्माण	कि. मि.	१०	०.३७	५.००	१०	०.३६	४.९२	
११.४.३.२	डडेलो नियन्त्रण का लागि अग्निरेखा निर्माण	कि मि	१०	०.७४	१०.००	१०	०.७२	९.८३	
११.४.५.१	गोरेटो बाटो निर्माण	कि मि	१०	०.२२	३.००	१०	०.२२	२.९५	
११.४.७.१	काठेपुल निर्माण	वटा	३	०.६६	९.००	३	०.६५	८.७७	
११.४.७.३	कलभर्ट निर्माण	वटा	४	२.९५	४०.००	४	२.८७	३८.९४	
११.४.१६.१	खानेपानी निर्माण	वटा	५	०.३७	५.००	५	०.३७	४.९९	
११.४.१६.५	खानेपानी टुवेल निर्माण	वटा	१४	०.४१	५.६०	८	०.२२	३.०२	
११.४.१७.४४	बन्यजन्तुका लागि पानि पोखरी निर्माण	वटा	१०	१.४७	२०.००	१०	१.४२	१९.२८	
११.४.१७.५२	घाँसे मैदान निर्माण	हेक्टर	६००	२२.१३	३००.१०	६००	१२.२५	१६६.०९	
११.४.१७.५३	स्थानान्तरित अर्नाको लागि इन्च्लोजर निर्माण तय व्यवस्थापन	क्षेत्र	१	७.३७	१००.००	१	४.२९	५८.१८	



क्र.सं.	विवरण	कि.मि.	ख.सं.	अ.सं.	प्र.सं.	म.सं.	व.सं.	क.सं.	ख.सं.	अ.सं.	प्र.सं.	म.सं.	व.सं.	क.सं.	आईडीए को रोक्का पछि थप
११.४.१७.५६.१	मेशजाली सहित तारबार निर्माण	वटा	४	७.३७	१००.००	२.७	७.३७	१००.००	२.७	७.३७	१००.००				
११.४.१७.५६.३	बन्यजन्तु उद्धार केन्द्र निर्माण	वटा	१	३.६९	५०.००	०	३.६९	५०.००	०	३.६९	३६.३३				
११.४.१७.५७	फोहोरमैला व्यवस्थापनका लागि खाडल निर्माण	वटा	३	०.०४	०.६०	३	०.०४	०.६०	३	०.०४	०.५९				
११.४.१७.५८	पोस्टमा सोलार जडान	वटा	२	०.१०	१.४०	२	०.१०	१.४०	२	०.१०	१.४०				
११.४.१७.६२	पनि पोखरीमा बोरिंग सहितको सोलार जडान	वटा	२	०.८८	१२.००	०	०.८८	१२.००	०	०.८८	०.००				
११.४.१७.६७	आर सि सि भ्यू टावर निर्माण	वटा	३	२.६५	३६.००	१.०	२.६५	३६.००	१.०	२.६६	८.८९				
११.४.१७.६८	काठको भ्यू टावर निर्माण	वटा	२	०.३७	५.००	२	०.३७	५.००	२	०.३५	४.८१				
११.४.१७.९६	विधुतीय पर्यटक सूचना केन्द्र निर्माण तथा ब्यबस्थापन	वटा	१	७.३७	१००.००	०.५	७.३७	१००.००	०.५	१.५७	२१.२४				
११.४.१७.११३	बन्यजन्तु अवलोकनका लागि एमभउप्लन त्यधभच निर्माण	वटा	१	०.७४	१०.००	१	०.७४	१०.००	१	०.१९	२.६०				
११.४.२२.३	साइनबोर्ड/सुचानाबोर्ड निर्माण	वटा	२०	०.२२	३.००	२०	०.२२	३.००	२०	०.२१	२.८८				
११.४.२२.१३	वेमसाईट निर्माण तथा संचालन	पटक	१	०.०७	१.००	१	०.०७	१.००	१	०.०७	१.००				
११.४.२२.१४	सार्वजनिक शौचालय निर्माण	वटा	१	०.३७	५.००	१	०.३७	५.००	१	०.३७	४.९९				
११.४.२२.१५	गोलघर/प्रतिकक्षालय निर्माण	वटा	५	१.११	१५.००	५	१.११	१५.००	५	१.०९	१४.८५				
११.४.२२.१६	प्रवेशद्वार निर्माण	वटा	१	१.४७	२०.००	१	१.४७	२०.००	१	१.४१	१९.१३				
११.४.२२.१७	मोटर ग्यारेज निर्माण	वटा	१	०.१५	२.००	१	०.१५	२.००	१	०.१४	१.९३				
११.४.२२.२४	तारबार/काँडेतारबार निर्माण	कि.मि.	२	०.५९	८.००	२	०.५९	८.००	२	०.५८	७.८९				



११.५.३.१	वनपथ मर्मत सुधार	कि मि	१२०	१.५४	२०.९०	१२०	१.५०	२०.३९	
११.५.५.२	गोरेटो बाटो मर्मत	कि मि	१०	०.११	१.५०	१०	०.११	१.४७	
११.५.७.१	काठेपुल मर्मत	वटा	५	०.३७	५.००	५	०.३६	४.८६	
११.५.१६.२	खानेपानी मर्मत (पाईप जडान)	वटा	१०	०.३७	५.००	१०	०.३७	५.००	
११.५.१६.३	खानेपानी मर्मत (टुवेल)	वटा	२०	०.१५	२.००	२०	०.१६	२.१९	
११.५.१६.४	वन्यजन्तुका लागि खानेपानी पोखरी मर्मत	वटा	३५	२.५८	३४.९५	३५	२.५२	३४.२३	
११.५.१७.८	भ्यू टावर (मचान) मर्मत	वटा	५	०.३७	५.००	५	०.३७	४.९७	
११.५.१७.९	साइनबोर्ड/सुचानाबोर्ड मर्मत	वटा	२०	०.१५	२.००	२०	०.१६	२.२०	
११.५.१७.११	प्रतिशालय/गोलघर मर्मत	वटा	५	०.३७	५.००	५	०.३७	५.००	
११.५.१७.१६	घडियाल सूचनाकेन्द्र ब्यबस्थापन	वटा	१	१.४७	२०.००	१	०.८२	११.०७	
११.५.२२.२	कार्यालय भवन मर्मत सुधार	वटा	१	०.३७	५.००	१	०.३५	४.८१	
११.५.२२.३	पोस्ट भवन मर्मत	वटा	११	०.८१	११.००	११	०.८१	११.००	
११.५.२२.४	हात्तिको सेङघर मर्मत	वटा	५	०.३७	५.००	५	०.३६	४.८२	
११.५.२२.१०	शौचालय मर्मत	वटा	१०	०.३७	५.००	१०	०.३७	५.००	
११.५.२२.११	बिजुली वायारिंग मर्मत	वटा	१०	०.२९	४.००	१०	०.२८	३.८५	
११.६.१३.१४	कार्यालयका लागि फर्निचर खरिद	पटक	१	०.१२	१.६०	१	०.१२	१.६०	
	क) पूँजीगत खर्च कार्यक्रमको जम्मा:			८५.४०	११५८.२०		५६.८९	७७१.४८	
आ) चालु खर्च अन्तर्गतका कार्यक्रमहरू							०.००		



२.६.३.४	गेमस्काउट/सेनालाई पुनर्ताजकी तालिम	जना	१००	०.२२	३.०	१००	०.२१	२.७९	
२.६.५.६	वयजन्तुको आनीबानी सम्बन्धी सचेतना गोष्ठी	पटक	६	०.२२	३.०	६	०.२२	३.००	
२.६.६.११	वान्यजन्तु अपराध नियन्त्रण ब्युरो बैठक/गोष्ठी	पटक	३	०.११	१.५	३	०.११	१.५०	
२.६.६.१२	सरोकारवाला निकायहरूको समन्वय बैठक/गोष्ठी	पटक	२	०.०७	१.०	२	०.०७	०.९९	
२.७.५.६	वार्षिक प्रगति प्रतिवेदन प्रकाशन	सख्या	२००	०.०७	१.००	२००	०.०७	१.००	
२.७.५.७	संरक्षण सम्बन्धी प्रचार प्रसार सामग्री उत्पादन तथा वितरण	पटक	१	०.०७	१.००	१	०.०७	१.००	
२.७.५.८	संरक्षण सम्बन्धी संचार मध्यम बाट प्रचार प्रसार	महिना	१२	०.०९	१.२०	१२	०.०९	१.२०	
२.७.५.९	संरक्षण सम्बन्धी स्कुल शिक्षा कार्यक्रम	पटक	३	०.०८	१.०५	३	०.०८	१.०५	
	घडियाल गोही/कछुवा सम्रक्षण तथा बेबस्थापन	निरन्तर	१	४.४२	६०.००	१	४.४२	६०.००	
	गिद संरक्षण तथा ब्यबस्थापन	निरन्तर	१	५.५३	७५.००	१	५.५३	७५.००	
२.७.२१.२	घाँसेमैदान ब्यबस्थापन	हेक्टर	५७.७९	२.१४	२८.९९	५८	२.१४	२८.९९	
२.७.२१.७	बरामद वन पैदावार ब्यबस्थापन	पटक	५	०.०७	१.००	५	०.०७	१.००	
२.७.२१.१०	चोरी शिकार नियन्त्रण स्विप अपरेसन	पटक	१०	०.०७	१.००	१०	०.१०	१.३४	



२.७.२१.११	चोरी शिकार नियन्त्रणका लागि युवा परिचालन	पटक	१०	०.०७	१.००	४	०.०७	१.००
२.७.२१.१३.१	संरक्षित क्षेत्रमा सरोकारवालाहरूसँग अन्तरक्रिया	पटक	३	०.११	१.५०	१	०.०६	०.८०
२.७.२१.१३.२	डडेलेो सचेतना तालिम (उपभोक्ता समूह स्तर)	पटक	४	०.१५	२.००	२	०.०८	१.१५
२.७.२१.१३.५	बन डडेलेो व्यवस्थापन सम्बन्धी प्रचार प्रसार पम्प्लेट, डिस्ले	पटक	१	०.०७	१.००	१	०.०७	१.००
२.७.२१.१३.५	बन डडेलेो व्यवस्थापन सम्बन्धी प्रचार प्रसार	पटक	२०	०.०७	१.००	२०	०.०७	१.००
२.७.२१.१३.७	सेना , प्रहरी प्रशासन , नागरिक समाज संगको समन्वय तथा सहकार्य मा डडेलेो नियन्त्रण	पटक	४	०.१५	२.००	४	०.१५	२.००
२.७.२१.१३.८	डडेलेो नियन्त्रण कार्यमा प्रभावकारी भूमिका निर्वाह गर्न समूह संस्था निकायलाई पुरस्कृत	वटा	१	०.०१	०.१५	०	०.००	०.००
२.७.२१.१३.१०	वन डडेलेो व्यवस्थापनका लागि सुराकी/ स्वयं सेवक परिचालन	जना	१५	०.०६	०.७५	१५	०.०६	०.७५
२.७.२१.१४	डुडुरा तथा समस्याग्रस्त वन्यजग्तु व्यवस्थापन	पटक	४	०.२९	४.००	४	०.२९	४.००
२.७.२५.१६	कायक्रम अनुगमन तथा मुल्यांकन	पटक	३	०.०९	१.२	३	०.०९	१.२०



वार्षिक प्रतिवेदन । आर्थिक वर्ष २०७६/०७७

२.७.२५.१७	मुद्दा अनुशन्धान तथा तहकिकात	पटक	१०	०.०७	१.०	१०	०.०७	१.००		
२.७.२५.१८	वन्यजन्तुबाट टुहुरा बनाइएका बालबालिकालाई छात्रवृत्ति	जना	१०	०.०७	१.०	१०	०.०७	१.००		
२.७.२७.६	वन्यजन्तु सप्ताह (१-७ बैशाख)	पटक	१	०.०७	१.०	१	०.०७	१.००		
२.७.२७.८	बाघ दिबस	पटक	१	०.०४	०.५	१	०.०४	०.५०		
७.२.९.२	टुहुरा तथा घाइते वन्यजन्तुका लागि औषधि खरिद	वटा	२३	०.०८	१.१५	१५	०.०८	१.१५		
	ख) चालु खर्च कार्यक्रमको जम्मा:			१४.६०	१९७.९९		१४.४८	१९६.४१		
	कुल जम्मा खर्च -क + ख)			१००	१३५६.१९		७१.३७	९६७.८९		



हात्तीसार आयोजना कार्यक्रमको आ.व. २०७६/०७७ को वार्षिक प्रगती

१. आर्थिक वर्ष : २०७६ / ७७
२. बजेट उपशीर्षक नं.: ३२९०३०१३
३. मन्त्रालय: वन तथा वातावरण
४. कार्यक्रम / आयोजनाको नाम: हात्तीसार/ चि रा नि का
५. आयोजना/कार्यालय प्रमुखको नाम: नारायण रूपाखेती
६. यस अवधिको बजेट रू : ३०.६०
- क. आन्तरिक (१) नेपाल सरकार : ३०.६०
- (२) संस्था: ८. चालु आ.व.को हालसम्मको खर्च रकम र प्रतिशत: ८४.६४४ १८.२५
- (३) जनसहभागिता: ९. कुल लागत मध्य हालसम्म शुरु देखि यस अवधि सम्मको कुल खर्च रकम र प्रतिशत: ९८
- ख. बैदेशिक (१) ऋण १०. आयोजनाको शुरुदेखि यस अबधिसम्मको भौतिक प्रगती प्रतिशत : ९८
- ग. (२) अनुदान : ११. आयोजनाको कुल अवधि मध्य बितेको समय प्रतिशतमा : ९८
१२. यस चौमासिक अवधीको भौतिक प्रगती प्रतिशत:

(रकम रू. लाखमा)

क्र.स.	क्रियाकलापको विवरण	इकाई	आ.व. २०७६/७७ को			वार्षिक प्रगति			सूचकमा आधारित उपलब्धि	कै.
			परिमाण	भार	बजेट	परिमाण	भार	बजेट		
१	२	३	४	५	६	१३	१४	१५	१६	१७
अ) पूँजीगत खर्च अन्तर्गतका कार्यक्रमहरू										
११.२.२७	हात्तीसार भवन निर्माण	वटा	१	६५.४७	५६.४	१.००	६४.९७	५५.९७		
११.३.७.४	डेस्कटप कम्प्युटर खरिद	सेट	१	०.५८	०.५०	१	०.५७	०.५०		

११.४.१६.१	खानेपानी निर्माण	वटा	१	१.१६	१.००	१	१.१६	१.००	१.००
११.४.१६.२	खानेपानी टुवेल निर्माण	वटा	२	२.३२	२.०	१.००	१.१३	०.९७	
११.४.१७.१६३	पर्यटक विश्राम स्थल निर्माण	वटा	२	४.६४	४.०	२	४.५५	३.९२	
११.६.१३.१४	कार्यालयको लागि फर्निचर खरिद	पटक	१	०.६४	०.५५	१.०	०.६२	०.५४	
	क) पूँजीगत खर्च कार्यक्रमको जम्मा:		८	७४.८१	६४.४५		७३	६२.८९४	
	आ) चालु खर्च अन्तर्गतका कार्यक्रमहरू								
२.३.९.२	भवन मर्मत	वटा	१	१.१६	१.००	१	१.१६	१.००	
२.३.९.३	हातिको सेड घर मर्मत	वटा	५	८.६५	७.४५	५	८.७१	७.५०	
२.३.९.४	बिधुत वायरिंग मर्मत	वटा	१	०.२९	०.२५	१	०.२९	०.२५	
२.३.१२.४	हातिको हौदा, गद्दा मर्मत	वटा	१०	१.१६	१.००	१०	१.१६	१.००	
२.६.३.८.	हत्तिसरका कर्मचारीलाई हाती व्यवस्थापन तालिम	जना	६०	३.४८	३.००	६०	३.४८	३.००	
२.६.४.५	बच्च्य हातीलाई तालिम	वटा	३	२.३२	२.००	३	२.३२	२.००	
२.७.२१.९१	हात्तिसार पुजा	पटक	६	२.३२	२.००	६	२.३२	२.००	
२.७.२१.९१	हात्तिसार व्यवस्थापन	पटक	१	५.८०	५.००	१	५.८०	५.००	
	ख) चालु खर्च कार्यक्रमको जम्मा:		८७	२५.१९	२१.७०		२५.२५	२२	
	कुल जम्मा खर्च:			१००	८६.१५		९८	८४.६४४	



अनुसूची १ (ग)

मध्यवर्ती क्षेत्र कार्यक्रमको आ.व. २०७६/०७७ को वार्षिक प्रगती

१. आर्थिक वर्ष : २०७६ / ७७
२. बजेट उपशीर्षक नं.: ३२९०३१०२
३. मन्त्रालय: वन तथा वातावरण
४. कार्यक्रम / आयोजनाको नाम: सिमसार व्यवस्थापन कार्यक्रम
५. आयोजना/कार्यालय प्रमुखको नाम: नारायण रूपाखेती
६. यस अवधिको बजेट रू : १३.४०
- क. आन्तरिक
 - (१) नेपाल सरकार : १३.४०
 - (२) संस्था: ८ चालु आ.व..को हालसम्मको खर्च रकम र प्रतिशत:
 - (३) जनसहभागिता: ९ कुल लागत मध्य हालसम्म शुरू देखि यस अबधि सम्मको कुल खर्च रकम र प्रतिशत: २३.७६ ९५.०३
- ख. बैदेशिक
 - (१) ऋण
 - (२) अनुदान : १० आयोजनाको शुरूदेखि यस अबधिसम्मको भौतिक प्रगती प्रतिशत : ९५.४२
 - (२) अनुदान : ११ आयोजनाको कुल अवधि मध्य बितेको समय प्रतिशतमा : २२.५२
 - १२ यस चौमासिक अवधिको भौतिक प्रगति: (रकम रू. लाखमा)

५९

। चितवन राष्ट्रिय निकुञ्ज कार्यालय

वार्षिक प्रतिवेदन । आर्थिक वर्ष २०७६/०७७

क्र.स.	क्रियाकलापको विवरण	इकाई	आ.व. २०७६/७७ को वार्षिक लक्ष्य				वार्षिक प्रगति			सूचांकमा आधारित उपलब्धि कै.
			वार्षिक लक्ष्य		परिमाण	भार	भार	बजेट	बजेट	
			परिमाण	भार						
१	२	३	४	५	६	१३	१४	१५	१६	१७
अ) पूंजीगत खर्च अन्तर्गतका कार्यक्रमहरू										
११.४.१७.१००	रामसार/सिमसार क्षेत्र व्यवस्थापन	वटा	४.००	७६.३४	२०.००	४.००	७६.३४	१८.७६		
	क) पूंजीगत खर्च कार्यक्रमको जम्मा:		७६.३४	२०.००			७६.३४	१८.७६		
आ) चालु खर्च अन्तर्गतका कार्यक्रमहरू										



२.७.५.६५	रामसार/सिमसार सरक्षण सम्बन्धी प्रचार प्रसार सामग्री उत्पादन तथा वितरण	पटक	१.००	७.६३	२.००	१.००	७.६३	१.९९	
२.७.५.६६	रामसार/सिमसार सरक्षण सम्बन्धी संचार माध्यमबाट प्रचार प्रसार	पटक	१२.००	०.००	०.००	०.००	०.००	०.००	
२.७.७.१३०	सरक्षित क्षेत्रमा सिमसार क्षेत्रहरूको अध्ययन र अभिलेखीकरण	वटा	१.००	११.४५	३.००	१.००	११.४५	३.००	
	ख) चालु खर्च कार्यक्रमको जम्मा:			१९.०८	५.००		१९.०८	४.९९	
	ग) कार्यक्रम खर्च (क+ख) तर्फको कुल जम्मा:			९५	२५.०००		९५.४२	२३.७६	



सिमसार आयोजना कार्यक्रमको वार्षिक प्रगति प्रतिवेदन

१. आ.व. २०७६/०७७
१०. यस अवधिको खर्च रकम र प्रतिशत : रु ११११२६८१०।००० ८२।४९
२. वजेट उपशीर्षक नं.३२९०३०११
- क) आन्तरिक :१.नेपाल सरकार : २.संस्था : १५. सोधभर्ना मिति : क. माग गर्नु पर्ने रकम :
३. मन्त्रालय : वन तथा वातावरण मन्त्रालय
४. विभाग संस्था राष्ट्रिय निकुञ्ज तथा वन्यजन्तु संरक्षण विभाग
५. कार्यक्रमरआयोजनाको नाम :राष्ट्रिय निकुञ्ज तथा वन्यजन्तु संरक्षण विभाग
- ख) वैदेशिक : १. ऋण : ख. माग गरेको रकम :
- ६.स्थान, जिल्ला : चितवन राष्ट्रिय निकुञ्ज कार्यालय चितवन
२. अनुदान : ग. प्राप्त हुन बाँकी रकम :
७. आयोजना शुरू भएको मिति ११ चालु आ.व.को हालसम्मको खर्च रकम र प्रतिशत
८. आयोजना पूरा हुने मिति १२.कुल लागत मध्ये हालसम्म शुरू देखि यस अवधि सम्मको कुल खर्च रकम र प्रतिशत
- ९.आयोजनार कार्यालय प्रमुखको नाम : नारायण रूपाखेती १३. आयोजनाको शुरूदेखि यस अवधिसम्मको भौतिक प्रगती प्रतिशत १४. आयोजनाको कुल अवधि मध्ये वितेको समय प्रतिशतमा

सि. नं.	कार्यक्रम र क्रियाकलाप	खर्च शीर्षक	ईकाई	आ.व. २०७६/०७७ को				प्रतिवेदन अवधिसम्म यस आ.व.को प्रगति		सुर्चाकमा आधारित प्रमुख प्रतिफल र उपलब्धी कै.			
				वार्षिक कार्य लक्ष्य		वार्षिक प्रगती		प.	वजेट		प.	भार	वजेट
				प.	भार	प.	भार						
१	पुंजीगत खर्च अर्न्तगतका कार्यक्रमहरू												
	वन्यजन्तु पालन तथा व्यावसायिकरण कार्यक्रम												



वन्यजन्तु पालनको नमुना केन्द्र निर्माण (वन तथा वातावरण संरक्षण)	३११५७	वटा	१	३।५२	४७३७०००।०	१	३।९६	५३३३४६७।०	१	३।९६	५३३३४६७।०	११२।६
वन्यजन्तु पत्राउका होलिडिंग क्रेज निर्माण (वन तथा वातावरण संरक्षण निर्माण)	३११५७	वटा	५	१।४८	२००००००।०		१।२	१६७७२८०।०	०	१।२४	१६७७२८०।०	८३।९
कबूलियती तथा सामुदायिक वन कार्यक्रम										०।०	०।०	
सामुदायिक तथा कबूलियती वन विकास कार्यक्रम (वन तथा वातावरण संरक्षण)	३११५७	नमएको	२							०।०	०।०	
विरुवा खरीद तथा रोपण		समूह	२	०।१५	२०००००।०	२	०।१	१९९५५०।०		०।१५	१९९५५०।०	९९।८
पुंजीगत खर्च कार्यक्रमको जम्मा				५।१५	६९३७०००।०	३।००	५।३५	७२१०२९७।००		५।३५	७२१०२९७।००	१०३।९
२ चालु खर्च अन्तर्गतका कार्यक्रमहरू				०।०			०।०			०।०		
वन्यजन्तु पालन तथा व्यावसायिकरण कार्यक्रम				०।०			०।०			०।०		
वन्यजन्तु पत्राउका लागी आवश्यक उपकरण तथा औषधी खरिद (औषधी खरिद)	२७२१३	पटक	२	२।२३	३००००००।०	२	२।२	२९६६५४५।००	२	२।२०	२९६६५४५।००	९८।९
मध्यवर्ती क्षेत्र व्यवस्थापन कार्यक्रम												



अ	संरक्षण कार्यक्रम (सरकारी निकाय समिति एवं बोर्डहरूलाई निःशर्त चालु अनुदान (प्रसासनिक खर्च)	२६४११	घ. मी.	१७१	१।५२	२०५००००।००	१७१	१।५	२०५००००।०	१७१	१।५२	२०५००००।०	१००।०				
	तटबन्धन, ड्याम निर्माण																
	मेसजाली तारवार निर्माण (मानव वन्यजन्तु द्वन्द्व न्यूनीकरण)		मी	८९८	४।००	५३९००००।००	६९५	३।१	४९६८०००।०	६९५	३।०९	४९६८०००।०	७७।३				
	मेस जालीको तारवार निर्माण		मी	१६०८	१४।३२	१९२९८०००।००	१६०३	१४।३	१९२३२०००।०	१६०३	१४।२७	१९२३२०००।०	९९।७				
	पखाली निर्माण		मी	३७०	३।३०	४४४००००।००	१२४	०।७	१००००००।०	१२४	०।७४	१००००००।०	२२।५				
	पर्यटन मार्ग स्तरउन्नती (कसरा(सौराहा)		मी	३०००	१।११	१५०००००।००	३०००	१।१	१५०००००।०	३०००	१।११	१५०००००।०	१००।०				
	सामुदायीक वन व्यवस्थापन		पटक	१	०।४२	५६६०००।००	१	०।३	३६६०००।०	१	०।२७	३६६०००।०	६४।७				
	वन्यजन्तुवाट भएको क्षतिको राहत अनुदान		पटक	१	०।०७	१०००००।००	१	०।१	१०००००।०	१	०।०७	१०००००।०	१००।०				
	सिमसार व्यवस्थापनर सरसफाई		पटक	१	०।२४	३३००००।००	१	०।२	३३००००।०	१	०।२४	३३००००।०	१००।०				
	मानव वन्यजन्तु द्वन्द्व व्यवस्थापन (पि.सी.सी. सहितको मेसजाली तारवार)		पटक	१	१।१३	१५२००००।००	१	१।०	१३८४०००।०	१	१।०३	१३८४०००।०	९१।१				
	वैकपिक उर्जा प्रवर्द्धनका लागि सोलार जडान		पटक	१९०	१।४१	१९०२०००।००	१६४	१।२	१६३८०००।०	१६४	१।२२	१६३८०००।०	८६।१				
	पार्क निर्माण तथा व्यवस्थापन		पटक	१	०।१३	१७००००।००	१	०।१	१७००००।०	१	०।१३	१७००००।०	१००।०				
	संरक्षण सम्बन्धी प्रचार प्रसार सामग्री प्रकाशन, प्रसारण		पटक	३	०।०७	१०००००।००	०	०।०	०।०	०	०।००	०।०	०।०				



प्लास्टिक निर्बंधित क्षेत्र सम्बन्धी सचेतना कार्यक्रम	पटक	१	०।०६	८४०००।००	०	०।०	०।०	०।०	०	०।००	०।०	०।०
मचान निर्माण	वटा	१	०।५२	७००००।००	१	०।५	७००००।०	१	०।५२	७००००।०	१००।०	१००।०
नर्सरी निर्माण, व्यवस्थापन तथा संचालन	वटा	१	०।०७	१००००।००	१	०।१	१००००।०	१	०।०७	१००००।०	१००।०	१००।०
जम्मा			२८।३९	३८२५०००।००		२४।३	३२७३८०००।००		२४।२९	३२७३८०००।००	८५।६	
सामुदायिक विकास कार्यक्रम (सरकारी निकाय समिति एवं बोर्डहरूलाई निःशर्त चालु अनुदान (प्रसासनिक खर्च)												
तटबन्धन र ड्याम निर्माण	घ.मी.	१२५	१।११	१५००००।००	१२५	१।१	१५००००।०	१२५	१।११	१५००००।०	१००।०	१००।०
तटबन्धन, ड्याम सहित डुंगाघाट निर्माण	घ.मी.	८३	०।७४	१०००००।००	८३	०।७	१०००००।०	८३	०।७४	१०००००।०	१००।०	१००।०
मेस जालीको तारवार निर्माण	मी	९२८	८।२७	१११४०००।००	७६६	६।८	९१९५०००।०	७६६	६।८२	९१९५०००।०	८२।५	८२।५
वाटो ग्रामलिंगं र कलभट निर्माण	मी	२५२०	०।९४	१२६०००।००	२५२०	०।९	१२६०००।०	२५२०	०।९३	१२६०००।०	१००।०	१००।०
पर्खाल निर्माण र कम्पाउण्डवाल निर्माण	मी	२२३	१।९९	२६८०००।००	८	०।१	१००००।०	८	०।०७	१००००।०	३।७	३।७
भवन, गेट र मचान निर्माण तथा मर्मत	वटा	१०	६।१७	८३१५००।००	८	५।०	६७७८०००।०	८	५।०३	६७७८०००।०	८१।५	८१।५
सरसपाहाड अभियान (डस्विन खरिद तथा वितरण)	वटा	३७	०।०५	७४०००।००	८०	०।१	७३९९२।०	८०	०।०५	७३९९२।०	१००।०	१००।०
खानेपानी व्यवस्थापन	वटा	१	१।६४	२२१०००।००	२	१।४	१८२०००।०	२	१।३५	१८२०००।०	८२।४	८२।४
शौचालय निर्माण र मर्मत	वटा	१	०।२१	२८०००।००	१	०।२	२८०००।०	१	०।२१	२८०००।०	१००।०	१००।०



सिंचाई व्यवस्थापन (कुलो, गोरिङ, ईनार, पोखरी)	पटक	१	१।४३	१९२००००।००	१	१।४	१९२००००।०	१	१९२००००।०	१	१।४२	१९२००००।०	१	१००।०
विपन्न समुदायलाई आभास कार्यक्रम	पटक	१	०।७४	१००००००।००	१	०।७	१००००००।०	१	१००००००।०	१	०।७४	१००००००।०	१	१००।०
विधालय सहयोग	पटक	१	०।३२	४३००००।००	१	०।३	४३००००।०	१	४३००००।०	१	०।३२	४३००००।०	१	१००।०
पर्या पर्यटन प्रवर्द्धन (मेघौली क्षेत्रमा पर्यटकीय पुर्वधार निर्माण)	पटक	१	०।२४	३२००००।००	१	०।२	३२००००।०	१	३२००००।०	१	०।१६	३२००००।०	१	६८।८
जम्मा			२३।८५	३२९२९०००।००		१९।०	२५५७६९९२।००		२५५७६९९२।००		१८।९८	२५५७६९९२।००		७९।६
आयआर्जन तथा सिपविकास कार्यक्रम (सरकारी निकाय समिति एवं बोर्डहरूलाई निःशर्त चालु अनुदान (प्रसासनिक खर्च)														
इ														
होटल व्यवस्थापन र नेचर गाईड तालिम	जना	१६०	१।१९	१६०००००।०	१०	०।१	१०००००।०	१०	१०००००।०	१०	०।०७	१०००००।०	१०	६।३
डाईभिङ तालिम	जना	३७	०।२७	३७००००।०	०	०।०	०।०	०	०।०	०	०।००	०।०	०	०।०
सिलाई कटाई र कपडामा बुट्टा भर्ने तालिम	जना	१३०	०।४८	६५००००।०	०	०।०	०।०	०	०।०	०	०।००	०।०	०	०।०
हस्तकला सामग्री वुनाई तालिम	जना	२५	०।१९	२५००००।०	०	०।०	०।०	०	०।०	०	०।००	०।०	०	०।०
कृषि सम्बन्धी तालिम	जना	१	०।५३	७२००००।०	१	०।१	९२२५०।०	१	९२२५०।०	१	०।०७	९२२५०।०	१	१२।८
जडीबूटी खेती तालिम	जना	१०	०।०४	५००००।०	०	०।०	०।०	०	०।०	०	०।००	०।०	०	०।०
समूह र सहकारी व्यवस्थापन तथा सहकारी धुम्तीकोष	पटक	१	०।४८	६४००००।०	१	०।१	८६०००।०	१	८६०००।०	१	०।०६	८६०००।०	१	१३।४



वार्षिक प्रतिवेदन । आर्थिक वर्ष २०७६/०७७

मौरी, पशुपालन, गोठ सूधार, भेटेनरी तालिम	पटक	१	०७४	९९५०००।०	१	०१३	४४९३२०।०	१	०१३३	४४९३२०।०	४४।४
समूह र समिति पुर्नगठन तथा पदाधिकारीलाई क्षमता अभिवृद्धि तालिम	पटक	१	०४५	६००००।०	१	०१२	२९७४४।०	१	०१६	२९७४४।०	३६।२
वन्यजन्तुवाट भएको क्षति राहत	पटक	१	१।१६	१५६०००।०	१	१।०	१३७७०००।०	१	१।०२	१३७७०००।०	८८।३
पशु स्वास्थ्य सेवा सूधार अनुदान	पटक	१	०७५	१००५०००।०	१	०१६	८०५०००।०	१	०१६०	८०५०००।०	८०।१
लक्षित वर्गका लागि आय आर्जन कार्यक्रम	पटक	१	०४६	६२५०००।०	१	०१४	४९०९००।०	१	०१३६	४९०९००।०	७८।४
पर्या पर्यटन प्रवर्द्धन	पटक	१	०३७	५०००००।०	१	०१२	२५००००।०	१	०१९९	२५००००।०	५०।०
कार्यक्रम अनूगमन,मुल्यांकन परिवहन	पटक	३	१।१९	१६०२०००।०	३	०१८	१०७६९७०।०	३	०१८०	१०७६९७०।०	६७।२
सिंचाई व्यवस्थापन (कुलोईना, बोरीङ, पोखरी)	पटक	१	०१८८	१९९००००।०	१	०१९	१९९००००।०	१	०१८८	१९९००००।०	१००।०
तारवार मर्मत तथा व्यवस्थापन	पटक	१	०७२	९७५०००।०	१	०१६	८०५०००।०	१	०१६०	८०५०००।०	८२।६
मानव वन्यजन्तु क्षन्द व्यवस्थापन (हिम्रक वन्यजन्तु नियन्त्रण तथा उद्धार, मेसजालि मर्मत)	पटक	१	१।१४	१५३५०००।०	१	१।१	१५३५०००।०	१	१।१४	१५३५०००।०	१००।०
लघु उधम संचालन सहयोग	पटक	१	०१२०	२७५०००।०	१	०१२	२७५०००।०	१	०१२०	२७५०००।०	१००।०



पूर्व मध्यवर्ती क्षेत्र व्यवस्थापन समिति का पदाधिकारीहरूसंग संरक्षण सम्बन्धी समन्वय कार्यक्रम	पटक	५	०।२२	३०००००।०	५	०।२	३०००००।०	५	०।२२	५	३०००००।०	०।२२	३०००००।०	१००।०
संरक्षण इतिहास संग्रहालय निर्माण (पुरानो कार्यालय भवन व्यवस्थापन)	पटक	१	०।३७	५०००००।०	१	०।४	४९९२१८।०	१	०।३७	१	४९९२१८।०	०।३७	४९९२१८।०	९९।८
मेस जालीयुक्त तारवार निर्माण	मी		३।५३	४७५६०००।०	३०९	२।७	३७०६०००।०	३०९	२।७५		३७०६०००।०	२।७५	३७०६०००।०	७७।९
जम्मा			१।५३६	२०६९८०००।०		९।८	१३२४५५०२।०		९।८३		१३२४५५०२।०	९।८३	१३२४५५०२।०	६४।०
संरक्षण शिक्षा (सरकारी निकाय समिति एवं बोर्डहरूसंग निःशर्त चालु अनुदान (प्रसासनिक खर्च)	ई													
संरक्षण सम्बन्धी विधालय कार्यक्रम	वटा	६	०।३९	५३००००।०	१	०।१	१३५०००।०	१	०।१०	१	१३५०००।०	०।१०	१३५०००।०	२५।५
संरक्षण सम्बन्धी दिवस समारोह	वटा	३	०।५३	७१००००।०	१	०।०	५००००।०	१	०।०४	१	५००००।०	०।०४	५००००।०	७।०
संरक्षण सम्बन्धी गोष्ठी, अन्तर्क्रिया	वटा	१	०।३८	५१५०००।०	०	०।०	०।०	०	०।००	०	०।०	०।००	०।०	०।०
सरोकारवाला संघ संस्थासंग समन्वय बैठक	पटक	२	०।१५	२०००००।०	०	०।०	०।०	०	०।००	०	०।०	०।००	०।०	०।०
संरक्षण सम्बन्धी प्रचार प्रसार सामग्री प्रकाशन प्रसारण	पटक	४	०।८२	१११००००।०	४	०।८	१०२६०००।०	४	०।७६	४	१०२६०००।०	०।७६	१०२६०००।०	९२।४
जैविक विविधता संरक्षण कार्यक्रम	पटक	१	०।३४	४५४०००।०	१	०।१	१४००००।०	१	०।१०	१	१४००००।०	०।१०	१४००००।०	३०।८



वार्षिक प्रतिवेदन । आर्थिक वर्ष २०७६/०७७

मध्यवर्ती क्षेत्र कार्यक्रमको वार्षिक प्रतिवेदन प्रकाशन	पटक	१	०।१०	१२८०००।०	०	०।०	०।०	०।०	०।०	०।०	०।०	०।०
चोरी सिकारी नियन्त्रणका लागि यूवा परिचालन	पटक	१२	१।०१	१३६५०००।०	४	०।६	८६८७५०।०	४	०।६४	८६८७५०।०	०।०	६३।६
दैनिक प्रकोप राहतर अध्ययन अनुसन्धान लगाएत अन्य आर्थिक सहयोग अनुदान	पटक	१	०।२८	३७२०००।०	०	०।०	०।०	०	०।००	०।०	०।०	०।०
संरक्षणमा प्रतिबद्ध ब्यक्ति संघ सस्थालाई पुरस्कार	पटक	१	०।११	१५००००।०	१	०।०	३००००।०	१	०।०२	३००००।०	२०।०	२०।०
संरक्षण मुलक खेलकुद कार्यक्रम	पटक	१	०।७५	१०१५०००।०	१	०।६	७६५०००।०	१	०।५७	७६५०००।०	७५।४	७५।४
तथ्यांक संकलन तथा योजना तर्जुमा गोष्ठी	पटक	१	०।०४	५५०००।०	१	०।०	५५०००।०	१	०।०४	५५०००।०	१००।०	१००।०
उपभोक्ता समूह र समिति पुर्नगठन	पटक	१	१।०२	१३८००००।०	१	०।९	१२५५९७०।०	१	०।९३	१२५५९७०।०	९१।०	९१।०
नेपाल भ्रमण वर्ष २०२० को प्रचारप्रसार	पटक	१	०।१५	२०००००।०	०	०।०	०।०	०	०।००	०।०	०।०	०।०
वन्यजन्तुवाट टूहुरा वनाईएका र विपन्न वालवालिकालाई छात्रवृद्धि र शैक्षिक सामग्री वितरण	जना	१२७	०।९५	१२७५०००।०	२१३	०।८	१०६५०००।०	२१३	०।७९	१०६५०००।०	८३।५	८३।५
जम्मा			७।०२	९४५९०००।०		४।०	५३९०७२०।०		४।००	५३९०७२०।०	५७।०	५७।०
नदिकटान क्षतिपुर्ती (सरकारी निकाय समिति एवं बोर्डहरूलाई निःशर्त चालु अनुदान (प्रसासनिक खर्च)	कट्टा	३२१	७।४२	१०००००००।०	५१	७।४	९९७६७५०।०	५१	७।४०	९९७६७५०।०	९९।८	९९।८



क्र	प्रशासनिक खर्च (सरकारी निकाय समिति एवं बोर्डहरूलाई निःशर्त चालु अनुदान (प्रशासनिक खर्च)	२६४११	४	१०।४६	१४०९५०००।०	४	१०।३	१३८७२०२९।०	४	१०।२९	१३८७२०२९।०	९८।४
	सामुदायिक तथा कबूलियती वन विकास कार्यक्रम (उद्यमशीलता, सोजगारी मूलकर सशक्तिकरणरसीप विकास तथा क्षमता अभिवृद्धि तालिम)	२२५१२										
	पटक		१	०।११	१५००००।०	१	०।१	१४९९७५।००	१	०।११	१४९९७५।००	१००।०
	लैंगिक तथा समावेशी सशक्तिकरण तालिम			९४।८५	१२७७८१०००।०		७७।१	१०३९१६५१३।०		७७।१०	१०३९१६५१३।००	८१।३
	चालु खर्च कार्यक्रमको जम्मा			१००।००	१३४७१८०००।०		८२।४	११११२६८१०।०		८२।४५	११११२६८१०।०	८२।५
	कुल जम्मा खर्च											



अनुसूची १ (ड)

राष्ट्रिय निकुञ्ज विभाग आयोजना कार्यक्रमको वार्षिक प्रगति प्रतिवेदन

१. आ.व. २०७६।०७७ १०. यस अवधिको खर्च रकम र प्रतिशत : रु १११२६८१०।००० ४७।३४
२. वजेट उपशीर्षक नं.३२९०३०११ क) आन्तरिक : १. नेपाल सरकार : १५. सोधभर्ना मिति : क. माग गर्नु पर्ने रकम :
३. मन्त्रालय : वन तथा वातावरण मन्त्रालय २. संस्था : १५. सोधभर्ना मिति : १५. सोधभर्ना मिति :
४. विभाग र संस्था राष्ट्रिय निकुञ्ज तथा वन्यजन्तु संरक्षण विभाग ३. जनसहभागिता : क. माग गर्नु पर्ने रकम : १५. सोधभर्ना मिति :
५. कार्यक्रम र आयोजनाको नाम : राष्ट्रिय निकुञ्ज तथा वन्यजन्तु संरक्षण विभाग ख) वैदेशिक : १. ऋण : ख. माग गरेको रकम : १५. सोधभर्ना मिति :
६. स्थान, जिल्ला : चितवन राष्ट्रिय निकुञ्ज कार्यालय चितवन २. अनुदान : ग. प्राप्त हुन बाँकी रकम : १५. सोधभर्ना मिति :
७. आयोजना शुरू भएको मिति ११ चालु आ.व.को हालसम्मको खर्च रकम र प्रतिशत १५. सोधभर्ना मिति :
८. आयोजना पूरा हुने मिति १२. कुल लागत मध्ये हालसम्म शुरूदेखि यस अवधिसम्मको कुल खर्च रकम र प्रतिशत १५. सोधभर्ना मिति :
९. आयोजनार कार्यालय प्रमुखको नाम : नारायण रूपाखेती १३. आयोजनाको शुरूदेखि यस अवधिसम्मको भौतिक प्रगती प्रतिशत १५. सोधभर्ना मिति :
१४. आयोजनाको कुल अवधि मध्ये वित्तको समय प्रतिशतमा १५. सोधभर्ना मिति :

सि. नं.	कार्यक्रम क्रियाकलाप	खर्च शीर्षक	ईकाई	आ.व. २०७६।०७७ को				प्रतिवेदन अवधिसम्म		सुचांकमा आधारित प्रमुख प्रतिफल र उपलब्धी
				वार्षिक कार्य लक्ष्य		वार्षिक प्रगती		यस आ.व.को प्रगति		
				प. भार	वजेट	प. भार	वजेट	प. भार	वजेट	
१	पुंजीगत खर्च अर्न्तगतका कार्यक्रमहरू									



वार्षिक प्रतिवेदन । आर्थिक वर्ष २०७६/०७७

वन्यजन्तु पालन तथा व्यावसायिकरण कार्यक्रम		२	१।२८	३००००००।०	२	१।२६	२९६६५४५।००	२	१।२६	२९६६५४५।००	१।२६	२९६६५४५।००	१८।९
वन्यजन्तु पक्राउका लागी आवश्यक उपकरण तथा औषधी खरिद (औषधी खरिद)		२	१।२८	३००००००।०	२	१।२६	२९६६५४५।००	२	१।२६	२९६६५४५।००	१।२६	२९६६५४५।००	१८।९
मध्यवर्ती क्षेत्र व्यवस्थापन कार्यक्रम													
संरक्षण कार्यक्रम (सरकारी निकाय समिति एवं बोर्डहरूलाई निःशर्त चालु अनुदान (प्रसासनिक खर्च)	२६४११												
तटबन्धन, ड्याम निर्माण		३४२	१।७५	४१०००००।०	१७१	०।८७	२०५००००।०	१७१	०।८७	२०५००००।०	०।८७	२०५००००।०	५०।०
मेसजाली तारवार निर्माण (मानव वन्यजन्तु द्वन्द्व न्यूनीकरण)		१७९६	४।५९	१०७८००००।०	६९५	१।७८	४९६८०००।०	६९५	१।७८	४९६८०००।०	१।७८	४९६८०००।०	३८।७
मेस जालीको तारवार निर्माण		३२१६	१६।४४	३८५९५०००।०	१६०३	८।१९	१९२३२०००।०	१६०३	८।१९	१९२३२०००।०	८।१९	१९२३२०००।०	४९।८
पर्खाल निर्माण		७४०	३।७८	८८८००००।०	१२४	०।४३	१००००००।०	१२४	०।४३	१००००००।०	०।४३	१००००००।०	११।३



पर्यटन मार्ग स्तरउन्नती (कसर-सौराहा)	मी	६०००	१।२८	३००००००।०	३०००	०।६४	१५०००००।०	३०००	०।६४	१५०००००।०	५०।०
सामुदायिक वन व्यवस्थापन	पटक	२	०।४८	११३२०००।०	१	०।१६	३६६०००।०	१	०।१६	३६६०००।०	३२।३
वन्यजन्तुवाट भएको क्षतिको राहत अनुदान	पटक	२	०।०९	२०००००।०	१	०।०४	१०००००।०	१	०।०४	१०००००।०	५०।०
सिमासार व्यवस्थापनर सरसफाई	पटक	२	०।२८	६६००००।०	१	०।१४	३३००००।०	१	०।१४	३३००००।०	५०।०
मानव वन्यजन्तु खन्द् व्यवस्थापन (पि.सी.सी.सहितको मेसजाली तारवार)	पटक	२	१।३०	३०४००००।०	१	०।५९	१३८४०००।०	१	०।५९	१३८४०००।०	४५।५
वैकापिक उर्जा प्रवर्द्धनका लागि सोलार जडान	पटक	३८०	१।६२	३८०४०००।०	१६४	०।७०	१६३८०००।०	१६४	०।७०	१६३८०००।०	४३।१
पार्क निर्माण तथा व्यवस्थापन	पटक	२	०।१४	३४००००।०	१	०।०७	१७००००।०	१	०।०७	१७००००।०	५०।०
संरक्षण सम्बन्धी प्रचार प्रसार सामग्री प्रकाशन, प्रसारण	पटक	६	०।०९	२०००००।०	०	०।००	०।०	०	०।००	०।०	०।०
प्लाष्टिक निर्षेधित क्षेत्र सम्बन्धी सचेतना कार्यक्रम	पटक	१	०।०४	८६०००।०	०	०।००	०।०	०	०।००	०।०	०।०
मद्यान निर्माण	वटा	२	०।५४	१२६२०००।०	१	०।३०	७०००००।०	१	०।३०	७०००००।०	५५।५



वार्षिक प्रतिवेदन । आर्थिक वर्ष २०७६/०७७

नर्सरी निर्माण, व्यवस्थापन तथा संचालन		वटा	१	०।०४	१०००००।०	१	०।०४	१०००००।०	१	०।०४	१०००००।०	१	०।०४	१०००००।०	१०००००।०	१००।०
जम्मा				३२।४६	७६१७९०००।००		१३।९५	३२७३८०००।००		१३।९५	३२७३८०००।००		१३।९५	३२७३८०००।००	४३।०	
आ. सामुदायिक विकास कार्यक्रम (सरकारी निकाय समिति एवं बोर्डहरुलाई निःशर्त चालु अनुदान (प्रसासनिक खर्च)	२६४११															
तटबन्धन र ड्याम निर्माण		घ.मी.	२५०	१।२८	३००००००।०	१२५	०।६४	१५०००००।०	१२५	०।६४	१५०००००।०	१२५	०।६४	१५०००००।०	५०।०	
तटबन्धन, ड्याम सहित डुंगाघाट निर्माण		घ.मी.	८३	०।४३	१००००००।०	८३	०।४३	१००००००।०	८३	०।४३	१००००००।०	८३	०।४३	१००००००।०	१००।०	
मेस जालीको तारवार निर्माण		मी	१८५६	९।४९	२२२७९०००।०	७६६	३।९२	९१९५०००।०	७६६	३।९२	९१९५०००।०	७६६	३।९२	९१९५०००।०	४१।३	
वाटो ग्रामोत्थान र कलभट निर्माण		मी	२५२०	०।५४	१२६००००।०	२५२०	०।५४	१२६००००।०	२५२०	०।५४	१२६००००।०	२५२०	०।५४	१२६००००।०	१००।०	
पखाल निर्माण र कम्पाउण्डवाल निर्माण		मी	४४६	२।२८	५३६००००।०	८	०।०४	१०००००।०	८	०।०४	१०००००।०	८	०।०४	१०००००।०	१।९	
भवन, गेट र मयान निर्माण तथा मर्मत		वटा	२०	७।०९	१६६३००००।०	८	२।८९	६७७८०००।०	८	२।८९	६७७८०००।०	८	२।८९	६७७८०००।०	४०।८	



सरसपात्राइ अभियान (डस्चिन खरिद तथा वितरण)	वटा	३७	०।०३	७४०००।०	८०	०।०३	७३९९२।०	८०	०।०३	७३९९२।०	१००।०
खानेपानी व्यवस्थापन	वटा	२	१।८८	४४२००००।०	२	०।७८	१८२००००।०	२	०।७८	१८२००००।०	४१।२
शौचालय निर्माण र सर्मत	वटा	२	०।२४	५६००००।०	१	०।१२	२८००००।०	१	०।१२	२८००००।०	५०।०
सिंचाई व्यवस्थापन (कुलो, वोरिङ,ईनार,पोखरी)	पटक	२	१।६४	३८४००००।०	१	०।८२	१९२००००।०	१	०।८२	१९२००००।०	५०।०
विपन्न समूदायलाई आभास कार्यक्रम	पटक	२	०।८५	२००००००।०	१	०।४३	१००००००।०	१	०।४३	१००००००।०	५०।०
विधालय सहयोग	पटक	१	०।१८	४३००००।०	१	०।१८	४३००००।०	१	०।१८	४३००००।०	१००।०
पर्या पर्यटन प्रवर्दन (मेधौली क्षेत्रमा पर्यटकीय पुर्बधार निर्माण)	पटक	१	०।१४	३२००००।०	१	०।०९	२२००००।०	१	०।०९	२२००००।०	६८।८
जम्मा			२६।०६	६११७३०००।००		१०।९०	२५५७६९९२।००		१०।९०	२५५७६९९२।००	४१।८
आयआर्जन तथा सिपविकास कार्यक्रम (सरकारी निकाय समिति एवं बोर्डहरूलाई निःशर्त चालु अनुदान (प्रसासनिक खर्च)											
इ											
होटल व्यवस्थापन र नेचर गाईड तालिम	जना	३२०	१।३६	३२०००००।०	१०	०।०४	१०००००।०	१०	०।०४	१०००००।०	३।१



वार्षिक प्रतिवेदन । आर्थिक वर्ष २०७६/०७७

डाईमिड तालिम		जना	३७	०।१६	३७००००।०	०	०।००	०।०	०	०।००	०।०	०।०	
सिलाई कटाई र कपडामा वूडा गर्ने तालिम		जना	१३०	०।२८	६५००००।०	०	०।००	०।०	०	०।००	०।०	०।०	
हस्तकला सामग्री बुनाई तालिम		जना	२५	०।११	२५००००।०	०	०।००	०।०	०	०।००	०।०	०।०	
कृषि सम्बन्धी तालिम		जना	१	०।३१	७२००००।०	१	०।०४	९२२५०।०	१	०।०४	९२२५०।०	१२।८	
जडीवृटी खेती तालिम		जना	१०	०।०२	५००००।०	०	०।००	०।०	०	०।००	०।०	०।०	
समूह र सहकारी व्यवस्थापन तथा सहकारी धुम्तीकोष		पटक	१	०।२७	६४००००।०	१	०।०४	८६०००।०	१	०।०४	८६०००।०	१३।४	
मौरी, पशुपालन, गोठ सुधार, भेटनरी तालिम		पटक	१	०।४२	९९५०००।०	१	०।१९	४४१३२०।०	१	०।१९	४४१३२०।०	४४।४	
समूह र समिति पुर्नगठन तथा पदाधिकारीलाई क्षमता अभिवृद्धि तालिम		पटक	१	०।२६	६०००००।०	१	०।०९	२१७४४।०	१	०।०९	२१७४४।०	३६।२	
वन्यजन्तुबाट भएको क्षति राहत		पटक	१	०।६६	१५६००००।०	१	०।५९	१३७७०००।०	१	०।५९	१३७७०००।०	८८।३	
पशु स्वास्थ्य सेवा सुधार अनुदान		पटक	१	०।४३	१००५०००।०	१	०।३४	८०५०००।०	१	०।३४	८०५०००।०	८०।१	
लक्षित वर्गका लागि आय आर्जन कार्यक्रम		पटक	१	०।२७	६२५०००।०	१	०।२१	४९०१००।०	१	०।२१	४९०१००।०	७८।४	



पर्याय पर्यटन प्रवर्द्धन	पटक	१	०।२१	५०००००।०	१	०।११	२५००००।०	१	०।११	२५००००।०	५०।०
कार्यक्रम अनुगमन, मुल्यांकन परिवहन	पटक	३	०।६८	१६०२०००।०	३	०।४६	१०७६१७०।०	३	०।४६	१०७६१७०।०	६७।२
सिंचाई व्यवस्थापन (कुलो, ईनार, बोरीड, पोखरी)	पटक	१	०।५१	११९००००।०	१	०।५१	११९००००।०	१	०।५१	११९००००।०	१००।०
तारवार मर्मत तथा व्यवस्थापन	पटक	१	०।४२	९७५०००।०	१	०।३४	८०५०००।०	१	०।३४	८०५०००।०	८२।६
मानव वन्यजन्तु खन्द व्यवस्थापन (हिंस्रक वन्यजन्तु नियन्त्रण तथा उद्धार, मेसजालि मर्मत)	पटक	१	०।६५	१५३५०००।०	१	०।६५	१५३५०००।०	१	०।६५	१५३५०००।०	१००।०
लघुउद्यम संचालन सहयोग	पटक	१	०।१२	२७५०००।०	१	०।१२	२७५०००।०	१	०।१२	२७५०००।०	१००।०
पूर्व मध्यवर्ती क्षेत्र व्यवस्थापन समितिका पदाधिकारीहरूसंग संरक्षण सम्बन्धी समन्वय कार्यक्रम	पटक	५	०।१३	३०००००।०	५	०।१३	३०००००।०	५	०।१३	३०००००।०	१००।०
संरक्षण इतिहास संग्रहालय निर्माण (पुरानो कार्यालय भवन व्यवस्थापन)	पटक	२	०।४३	१०००००।०	१	०।२१	४९९२१८।०	१	०।२१	४९९२१८।०	४९।९
मेस जालीयुक्त तारवार निर्माण	मी	३९६	२।०३	४७५६०००।०	३०९	१।५८	३७०६०००।०	३०९	१।५८	३७०६०००।०	७७।९



वार्षिक प्रतिवेदन । आर्थिक वर्ष २०७६/०७७

जम्मा	९।७१	२२७९८०००।००	५।६४	१३२४५०२।००	५।६४	१३२४५०२।००	५।६४	१३२४५०२।००	५।६४
ई									
संरक्षण शिक्षा (सरकारी निकाय समिति एवं बोर्डहरूलाई निःशर्त चालु अनुदान (प्रसासनिक खर्च)	२६४११								
संरक्षण सम्बन्धी विद्यालय कार्यक्रम	६	५३००००।०	१	१३५०००।०	१	१३५०००।०	१	१३५०००।०	२५।५
संरक्षण सम्बन्धी दिवस समारोह	६	१४२००००।०	१	५००००।०	१	५००००।०	१	५००००।०	३।५
संरक्षण सम्बन्धी गोष्ठी, अन्तर्क्रिया	२	१०३००००।०	०	०।०	०	०।०	०	०।०	०।०
सरोकारवाला संघ संस्थासंग समन्वय बैठक	२	२०००००।०	०	०।०	०	०।०	०	०।०	०।०
संरक्षण सम्बन्धी प्रचार प्रसार सामाग्री प्रकाशन प्रसारण	४	१११००००।०	४	१०२६०००।०	४	१०२६०००।०	४	१०२६०००।०	९२।४
जैविक विविधता संरक्षण कार्यक्रम	१	४५४०००।०	१	१४००००।०	१	१४००००।०	१	१४००००।०	३०।८
मध्यवर्ती क्षेत्र कार्यक्रमको वार्षिक प्रतिवेदन प्रकाशन	१	१२८०००।०	०	०।०	०	०।०	०	०।०	०।०



चोरी सिकारी नियन्त्रणका लागि युवा परिचालन		पटक	२४	१।१६	२७३००००।०	४	०।३७	८६८७५०।०	४	०।३७	८६८७५०।०	३१८
दैनिक प्रकोप राहतर अध्ययन अनुसन्धान लगाएत अन्य आर्थिक सहयोग अनुदान		पटक	२	०।३२	७४४०००।०	०	०।००	०।०	०	०।००	०।०	०।०
संरक्षणमा प्रतिबद्ध ब्यक्ति संघ सस्थालाई पुरस्कार		पटक	१	०।०६	१५००००।०	१	०।०१	३००००।०	१	०।०१	३००००।०	२०।०
संरक्षण मुलक खेलकुद कार्यक्रम		पटक	२	०।८६	२०३००००।०	१	०।३३	७६५०००।०	१	०।३३	७६५०००।०	३७।७
तथ्यांक संकलन तथा योजना तर्जुमा गोष्ठी		पटक	१	०।०२	५५०००।०	१	०।०२	५५०००।०	१	०।०२	५५०००।०	१००।०
उपभोक्ता समूह र समिति पुर्नगठन		पटक	२	१।१८	२७६००००।०	१	०।५४	१२५५९७०।०	१	०।५४	१२५५९७०।०	४५।५
नेपाल भ्रमण वर्ष २०२० को प्रचारप्रसार		पटक	२	०।१७	४०००००।०	०	०।००	०।०	०	०।००	०।०	०।०
वन्यजन्तुबाट टूहुरा वनार्इएका र विपन्न वालवालिकालाई छात्रवृद्धि र शैक्षिक सामाग्री वितरण		जना	२५४	१।०९	२५५००००।०	२१३	०।४५	१०६५०००।०	२१३	०।४५	१०६५०००।०	४१।८
जम्मा				६।९४	१६२२१०००।००		२।३०	५३९०७२०।००		२।३०	५३९०७२०।००	३३।१



वार्षिक प्रतिवेदन । आर्थिक वर्ष २०७६/०७७

उ	नदिकटान क्षतिपुर्ती (सरकारी निकाय समिति एवं बोर्डहरूलाई निःशर्त चालु अनुदान (प्रसासनिक खर्च)	२६४११	कठ्या	३२१	८।५२	२००००००।०	५१	४।२५	९९७६७५०।०	५१	४।२५	९९७६७५०।०	४९।९
ऊ	प्रसाशनिक खर्च (सरकारी निकाय समिति एवं बोर्डहरूलाई निःशर्त चालु अनुदान (प्रसासनिक खर्च)	२६४११		४	१२।०१	२८१९००००।०	४	५।९१	१३८७२०२९।०	४	५।९१	१३८७२०२९।०	४९।२
	सामुदायिक तथा कबूलियती वन विकास कार्यक्रम (उद्यमशीलता, सोजगारी मूलकर सशक्तिकरणरसीप विकास तथा क्षमता अभिवृद्धि तालिम)	२२५१२	नभएको		०।००			०।००					
	लैंगिक तथा समावेशी सशक्तिकरण तालिम		पटक	१	०।०६	१५००००।०	१	०।०६	१४९९७५।००	१	०।०६	१४९९७५।००	१००।०
	चालु खर्च कार्यक्रमको जम्मा				९७।०४	२२७७८१०००।०		४४।२७	१०३९१६५१३।०		४४।३	१०३९१६५१३।००	४५।६२
	कुल जम्मा खर्च				१००।००	२३४७९८०००।०		७६१।०३	११११२६८१०।०		७६१।०३	११११२६८१०।०	४७।३४



अनुसूची २
हात्तीको विवरण

क्र. सं.	हात्तीको नाम	लिंग	जन्म मिति	उमेर	माउ हात्तीको नाम	कैफियत
१	दिपेन्द्रगज	भाले	१७-०७-१९०५	५१		भारतबाट खरिद
२	बहादुरगज	भाले	२२-१२-२०४९	२८	रामप्यारि	खोरसोरमा जन्म
३	मोतिप्रसाद ख	भाले	२०३५	४२	-	सर्लाही
४	बिनायक प्रसाद	भाले	२०१३	६४	-	भारतबाट खरिद
५	सुन्दरमाला	पोथी	२००२	७५	-	सर्लाहीबाट खरिद
६	देविकलि	पोथी	२०१७	६०	-	भारतबाट खरिद
७	रामगज सानो	भाले	११-०७-२०६५	१२	"	"
८	लक्ष्मणगज	भाले	११-०७-२०६५	१२	"	"
९	सोमेश्वरगज	भाले	२२-११-२०६९	८	देविकलि	खोरसोर
१०	गणेशकलि	पोथी	२०४५-०३	३२	रूपकलि	कोशी टप्पु
११	तिर्थमानकलि	पोथी	०५-०२-२०६३	३३	गणेशकलि	खोरसोर
१२	चुरेगज	भाले	२७-०२-२०६५	१२	"	खोरसोर
१३	कसरागज	भाले	०१-०१-२०६९	८	"	"
१४	कृष्णचन्द्रगज	भाले	०३-०४-२०७४	१६	"	"
१५	कमलप्रसाद	भाले	१६-०७-२०७५	२	"	"
१६	कर्णालीकली	पोथी	०२-०४-२०५५	२२	सितष्माकलि	खोरसोर
१७	अम्बेकलि	पोथी	२०-१०-२०७२	४	"	"
१८	मन बहादुर गज	भाले	२०७५-१०	१९ महिना	"	"
१९	लम्बोदर प्रसाद	भाले	२०११	६६	-	भारतबाट खरिद
२०	धिरेन्द्रकलि	भाले	२०१०	६७	-	जंगलमा समाएको
२१	कोसिकलि	पोथी	२०४५	३२	धिरेन्द्रकलि	कोसिटप्पु
२२	अमलटारीगज	भाले	०९-११-२०६४	१३	कोसिकलि	खोरसोर
२३	कोमलकलि	पोथी	२०२८	४९	-	भारतबाट



वार्षिक प्रतिवेदन । आर्थिक वर्ष २०१६/०१७

२४	तमोरकलि	पोथि	०१-०७-२०६०	१७	कोमलकलि	खोरसोर
२५	विश्वगज	भाले	०३-०८-२०७५	२	तमोरकलि	"
२६	प्रेरेणाकलि	पोथि	२०४४-१०	३३	त्रिभुवनकलि	कोशीटप्पु
२७	गन्डगिकलि	पोथी	३०-०५-२०५४	२३	प्रेरेणाकलि	खोरसोर
२८	पारसगज	भाले	०२-०३-२०५८	१९	"	"
२९	हिमालगज	भाले	११-११-२०६४	१४	"	"
३०	हिमानिकलि	पोथी	०४-०३-२०५८	१९	पुजाकलि	खोरसोर
३१	टेकगज	भाले	०५-०२-२०७०	७	"	"
३२	खोरसोरगज	भाले	२३-१०-२०७२	५	"	"
३३	रुद्रकलि	पोथी	२३-०६-२०७५	२	"	"
३४	रामप्यारी	पोथी	२०२५	५२	-	सर्लाही
३५	चितवनकलि	पोथि	०३-०८-२०४६	३१	रामप्यारि	खोरसोर
३६	रिमफिमकलि	पोथी	०५-०३-२०७०	७	"	"
३७	सिमसिमकलि	पोथी	२८-१२-२०७२	५	चितवनकलि	"
३८	रामगज तुलो	भाले	०६-०८-२०४६	३१	भृकुटिकलि	खोरसोर
३९	शशिकलि	पोथी	२०२०	५८	-	सर्लाही
४०	नारायणिकलि	पोथी	०७-०१-२०५७	२१	शशिकलि	खोरसोर
४१	शेरप्रसाद	भाले	०१-०६-२०६१	१७	"	"
४२	माडिगज	भाले	२८-०८-२०६८	१०	नारायणिकलि	"
४३	लविकगज	भाले	३०-१०-२०७२	६	"	"
४४	विक्रमप्रसाद	भाले	२५-१२-२०५८	१९	शमशेरकलि	"
४५	सानो चनचनकलि	पोथी	२०१७	६०	-	सर्लाहीबाट
४६	लक्ष्मीकलि	पोथी	२०३२	४५	-	-
४७	लोकतन्त्रकलि	पोथी	१०-०८-२०६३	१४	लक्ष्मिकलि	"
४८	सिमसारकलि	पोथी	०२-०१-२०६६	११	"	"
४९	बुद्धगज	भाले	२०७५-१२	१७ महिना	लोकतन्त्रकलि	"
५०	सोनाकलि	पोथी	२००६	७१	-	सर्लाहीबाट
५१	कुशप्रसाद	भाले	०४-०६-२०६१	१६	शमशेरकलि	खोरसोर
५२	पार्वतिकलि	पोथी	२०११	६६	-	-



५३	ऐशर्यमाला	पोथी	२०३५	४२	-	थाईल्यान्डबाट
५४	चमचमकलि	पोथी	२३-०७-२०७१	६	ऐश्वरमाला	खोरोसोर
५५	पृथ्विकलि	पोथी	२०२६	५१	-	-
५६	शंकरप्रसाद	भाले	२०३३	४४	-	रौतहट
५७	गोपालगज	भाले	०६-०६-२०७६	१	हिमानिकलि	खोरसोर
५८	खगेन्द्रप्रसाद	भाले	०९-११-२०७५	१८ महिना	कोसिकलि	खोरसोर
५९	भिष्मप्रसाद	भाले	०८-१०-२०७६	७ महिना	तिर्थमानकलि	खोरसोर
६०	शनिदेवगज	भाले	१७-११-२०७६	६ महिना	देविकलि	खोरसोर

कोशीटप्पु व.ह.आ. कार्यालयबाट दरबन्दी भई यस कार्यालयमा काजमा आएका हाती

क्र. सं.	हातीको नाम	लिंग	जन्म मिति	उमेर	माउ हातीको नाम	कैफियत
१	पृथ्वीकली	पोथी				
२	पारसगज	भाले	०२-०३-२०५८	१७	प्रेरणाकली	
३	तिर्थमानकली	पोथी	०५-०२-२०६३	१२	कोमलकली	
४	पार्वतीकली	पोथी				
५	कुशप्रसाद	भाले	१४-०६-२०६१	१४	शमशेरकली	



Gharial Hatching in FY 2076-077

SN	Nest ID	Loc.	GPS Location		Egg laid date	Eggs Status				Hatching status						Remarks
			Nothing	Fasting		Clutch size	Crack eggs	Absent of mating sign	Viable eggs	Damage eggs	Late (full-term) Death	Hatchlings no.	Hatchlings(% of eggs)	Hatch Date	Hatch Date	
1	R1	HD	27.56738	84.45699	25-Mar	43	0	1	42	2	3	37	86.04	12-Jun	80	
2	R2	HD	27.5675	568284.4	27-Mar	25	3	1	21	4	0	17	68	18-Jun	84	
3	R3	HD	27.56752	84.4566	27-Mar	36	2	0	34	10	2	22	61.11	16-Jun	80	
4	R4	HD	27.56742	84.45696	28-Mar	32	0	1	31	0	1	30	93.75	13-Jun	78	
5	R5	HD	27.56735	84.45716	28-Mar	31	0	0	31	1	2	28	90.32	17-Jun	82	poke 6
sub total						167	5	3	159	17	8	134	80.23		80.8	
6	N1	VL	27.5258	83.96184	30-Mar	38	0	2	36	12	1	23	60.52	17-Jun	80	
7	N2	VL	27.52537	83.96266	03-Apr	47	0	1	46	16	0	30	63.82	18-Jun	76	
8	N3	VL	27.52582	83.96172	24-Mar	32	1	0	31	20	9	12	37.5	18-Jun	87	
9	N4	HI	27.63159	84.24856	03-Apr	42	2	0	40	15	0	25	59.52	19-Jun	77	
subtotal						159	3	3	153	63	10	90	56.61		80	
Total						326	8	6	312	80	18	224	68.71		80.4	

Loc.: HD= Hati Dundi, VL= Velauj and HI =Hirapur



अनुसूची ४

Mid Winter Water Birds Count 2020

Common Name	Scientific Name	Counting Location						Total
		A	B	C	D	E	F	
Grebe								
Great Crested Grebe	Podiceps cristatus	0	0	0	0	0	11	
ST		0	0	0	0	0	11	11
Darter and cormorant								
Darter	Anhinga melanogaster	3	19	2	1	3	3	31
Little Cormorant		19	8	6	0	7	0	40
Great Cormorant	Phalacrocorax carbo	52	216	5	143	890	163	1417
ST		74	243	13	144	900	166	1540
Egrets and herons		0	0	0	0	0	0	
Little Egret	Egretta garzetta	23	10	13	3	13	4	66
Great Egret	Casmerodius albus	11	2	6	2	12	4	37
Intermediate Egret	Mesophoyx intermedia	3	5	2	3	7	0	20
Cattle Egret	Bubulcus ibis	0	7	4	0	7	0	18
Indian Pond Heron	Ardeola grayii	2	27	3	0	7	5	44
Little Heron	Butorides striatus	2	4	3	2	7	7	25
Black-crowned Night Heron	Nycticorax nycticorax	0	137	0	0	0	51	188
Grey Heron	Ardea cinera	21	2	5	3	5	1	37
Purple Heron	Ardea purpurea	1	3	0	0	0	2	6
ST		63	197	36	13	58	74	441
Ibis			0	0	0	0	0	
Black Ibis	Pseudibis papillosa	4	8	25	22	32	5	96
ST		4	8	25	22	32	5	96
Storks		0	0	0	0	0	0	



वार्षिक प्रतिवेदन । आर्थिक वर्ष २०१६/०१७

Asian Openbill	Anastomus oscitans	1	5	3	0	6	5	20
Woolly-necked Stork	Ciconia episcopus	0	2	2	0	6	3	13
Black Stork	Ciconia nigra	4	3	1	0	2	0	10
Lesser Adjutant	Leptoptilos javanicus	3	3	1	0	2	3	12
ST		8	13	7	0	16	11	55
Crane		0	0	0	0	0	0	
Common Crane	Grus grus	0	0	0	37	0	0	37
ST		0	0	0	37	0	0	37
Geese and ducks		0	0	0	0	0	0	
Lesser Whistling-duck	Dendrocygna javanica	0	135	0	0	0	27	162
Ruddy Shelduck	Tadorna ferruginea	682	884	1403	1431	3986	699	9085
Common Shelduck	Tadorna tadorna	1	0	0	0	0	0	1
Gadwall	Anas strepera	0	16	65	0	314	99	494
Bar-headed Goose	Anser indicus	0	0	0	185	644	0	829
Mallard	Anas platyrhynchos	17	15	7	0	203	39	281
Common Teal	Anas crecca	0	0	0	0	1256	36	1292
Common Merganser	Mergus merganser	25	4	16	6	33	76	160
Red-crested Pochard	Rhodonessa rufina	0	0	0	0	0	11	11
ST		725	1054	1491	1622	6436	987	12315
Waterhen and moorhen		0	0	0	0	0	0	
White-breasted Waterhen	Amauornis phoenicurus	0	5	0	0	0	0	5
Common Moorhen	Gallinula chloropus	0	15	0	0	0	21	36
Purple Swamphen	Porphyrio porphyrio	0	1	0	0	0	9	10
Brown Crake	Amauornis akool	5	5	5	0	0	7	22



Common Coot	Fulica atra	0	8	0	0	10	17	35
		5	34	5	0	10	54	108
Snipe		0	0	0	0	0	0	
Jack Snipe	Lymnocyptes minimus	1	7	0	0	1	0	9
ST		1	7	0	0	1	0	9
Jacana		0	0	0	0	0	0	
Bronze-winged Jacana	Metopidius indicus	7	5	0	0	0	0	12
ST		7	5	0	0	0	0	12
Shorebirds and waders		0	0	0	0	0	0	
Common Redshank	Tringa totanus	3	2	0	0	1	0	6
Common Greenshank	Tringa nebularia	14	10	10	1	30	7	72
Green Sandpiper	Tringa ochropus	7	3	7	4	10	5	36
Common Sandpiper	Actitis hypoleucos	10	5	13	7	27	19	81
Timmnick's Stint	Callidris temminckii	19	27	29	70	27	42	214
Little Ringed Plover	Charadrius dubius	7	19	15	21	17	23	102
Small Pratincole	Glareola lactea	0	0	0	250	190	950	1390
		60	66	74	353	302	1046	1901
Gull								
Pallas's Gull	Larus ichthyaetus	0	1	0	0	0	0	1648
River Lapwing	Vanellus duvaucelii	5	7	2	3	3	17	37
Red –wattled Lapwing	Vanellus indicus	7	13	9	2	1	5	37
ST		12	21	11	5	4	22	75
Grand-total		959	1648	1662	2196	7759	2376	16600
Wetland dependent raptors								
Osprey	Pandion haliaetus	1	1	1	1	1	2	7
Grey-headed Fish Eagle	Ichthyophag ichthyaetus	1	2	4	5	2	7	21
Total		2	3	5	6	3	9	28



Table 1: Itinerary for waterbirds counting in 2020

Date	Station	Section-wise Location	Weather	Time	
				Start	End
15-Jan-20	A	Sunachuri – Sauraha	sunny	010h00	116h30
16-Jan-20	B	Sauraha- Kasara	sunny	011h30	16h00
17-Jan-20	C	Kasara - Rapti/Naryani. Confluence	sunny	10h30	15h45
18-Jan-20	D	Sigraulighat - Amaltari Ghat via-south Bhangalo of Narayani	sunny	010h30	16h30
19-Jan-20	E	Sigraulighat - Amaltari Ghat via-north Bhangalo of Narayani	sunny	010h40	17h00
20-Jan-20	F	Amaltari Ghat -Tribeni	Dim sunny	10h15	17h15



अनुसूची ५

आ.व. २०७६/०७७ मा उद्धार गरिएका वनयजन्तुहरूको विवरण

क्र.सं.	प्रजाती	संख्या	कारण	कैफियत
१	गैंडा	१०	३ वटा अर्को गैंडासंग जुद्धेर, १ मानव बस्तीमा पसेको कारण, १ माउले छाडेको, १ माउ मरेको, १ बाघको आक्रमण गरेको हुनाले, ३ बिरामी परेको हुनाले	
२	हात्ती	१२	९ वटा मानव बस्तीमा पसेको हुनाले, १ बाघको आक्रमणबाट तर्सिएर भागेको, १ बिरामी भएर, १ मातेको कारण	
३	बाघ	१	अर्को बाघसंग जुद्धेर अगाडीको दाहीने खुट्टा भाचिएको	
४	बदेल	५		
५	कछुवा	१		
६	चितल	१५	मानव बस्तीमा पसेको	
७	चितुवा	८	२ पासोमा परेको, ३ मानिसको घरमा पसेको, २ बिरामी भएर, १ समस्या दिएकोले	
८	निलगाई	१	मानव बस्तीमा पसेको	
९	मगर गोही	१६	मानव बस्तीमा पसेको	
१०	अर्ना	१	मानव बस्तीमा पसेको	
११	धामन सर्प	१०	मानव बस्तीमा पसेको	
१२	कमन करेट	१	मानव बस्तीमा पसेको	
१३	करेट	१	मानव बस्तीमा पसेको	
	जम्मा	८२		



अनुसूची ६

आ.व. २०७७/०७८ मा मृत्यु भएका वन्यजन्तुहरूको विवरण

क्र.सं.	प्रजाती	संख्या	मृत्युको कारण	कैफियत
१	गैंडा	२६	६ वटा बुढो भएर, २ भालेको आक्रमणबाट, ३ दलदलमा फसेर, ४ खानामा बिख परेर, १ बाघको आक्रमणका कारण, २ करेन्ट लागेर, १ जुद्धेर, १ रूखले थिचेर, १ लिभर शिरोसिस, २ पाईमेट्रा र सेप्टिसिमियम, ३ पत्ता नलागेको	
२	हात्ती	५	२ खाल्डोमा खसेर, २ टि.भि. रोगका कारण, १ बुढो भएर	
३	बाघ	३	जुद्धेर २, घाईते तथा अशक्त भएर १	
४	बदेल	६	६ मानिसले मारेको, ४ प्राकृतिक	
५	कछुवा	१	मान्छेले मारेको	
६	चितल	८६	५८ वटा कुकुरले मारेको, २८ वटा प्राकृतिक	
७	चितुवा	२	प्राकृतिक	
८	जरायो	२	प्राकृतिक	
९	निलगाई	१	प्राकृतिक	
१०	घडियाल	१०	तिहारी जालमा परि मरेका	
११	मगर गोही	१	प्राकृतिक	
१२	अजिङ्गर	१	प्राकृतिक	
१३	काठे भालु	१	गाडीको ठक्करबाट	
१४	जरायो	१	प्राकृतिक	
	जम्मा	१४६		



अनुसूची ७
पोष्टहरूको विवरण

क्र. सं.	पोष्टको नाम	सेना मात्र	निकुञ्ज मात्र	हात्तीसार मात्र	निकुञ्ज र हात्तीसार	सेना र निकुञ्ज	सेना, निकुञ्ज र हात्तीसार	रहेको स्थान	कैफियत
१	सुनाचुरी प्रवेशद्वार (रेञ्जपोष्ट)					१		निकुञ्ज	निकुञ्ज प्रवेशद्वार
२	लिगलिगे पोष्ट					१		निकुञ्ज	
३	खगेन्द्रमल्ली रेञ्जपोष्ट	१						निकुञ्ज	
४	खगेन्द्रमल्ली प्रवेशद्वार						१	मध्यवर्ती	निकुञ्ज प्रवेशद्वार
५	चप्परचुली पोष्ट	१						निकुञ्ज	
६	अमृते पोष्ट						१	निकुञ्ज	
७	जनकपुर पोष्ट		१					मध्यवर्ती	
८	भिमपुर पोष्ट	१						निकुञ्ज	
९	इचर्नी पोष्ट		१					मध्यवर्ती	
१०	सौराहा सेक्टर र गुल्म						१	मध्यवर्ती	निकुञ्ज प्रवेशद्वार
११	खोरसोर हात्तीसार			१				मध्यवर्ती	हात्ती प्रजनन केन्द्र
१२	दुधौरा पोष्ट	१						मध्यवर्ती	
१३	कछुवानी पोष्ट						१	निकुञ्ज	
१४	डुमरिया पोष्ट					१		निकुञ्ज	
१५	जर्नेली पोष्ट	१						निकुञ्ज	
१६	वरण्डाभार पोष्ट	१						मध्यवर्ती	
१७	बसिहजारी पोष्ट	१						मध्यवर्ती	
१८	देवनगर रेञ्जपोष्ट		१					मध्यवर्ती	
१९	बेलशहर पोष्ट				१			मध्यवर्ती	



वार्षिक प्रतिवेदन । आर्थिक वर्ष २०७६/०७७

२०	घटगाई पोष्ट					१		निकुञ्ज	निकुञ्ज प्रवेशद्वार
२१	कसरा हे.क्वा.						१	निकुञ्ज	
२२	कसरा राप्ती पुल गेट					१		निकुञ्ज	निकुञ्ज प्रवेशद्वार
२३	ध्रुव पोष्ट					१		निकुञ्ज	
२४	बनकट्टा रेञ्जपोष्ट					१	१	निकुञ्ज	निकुञ्ज प्रवेशद्वार
२५	सुखिभार पोष्ट							निकुञ्ज	
२६	भिम्ले गुल्म	१						निकुञ्ज	
२७	बाघमारा पोष्ट						१	निकुञ्ज	
२८	खोरियमामुहान पोष्ट						१	निकुञ्ज	
२९	टेम्पलटाइगर पोष्ट	१						निकुञ्ज	
३०	मेघौली प्रवेशद्वार (रेञ्जपोष्ट)					१		मध्यवर्ती	निकुञ्ज प्रवेशद्वार
३१	टाईगरटप पोष्ट			१				मध्यवर्ती	
३२	सिसवार पोष्ट				१			मध्यवर्ती	
३३	गाजापुर पोष्ट	१						मध्यवर्ती	
३४	धोवा पोष्ट					१		निकुञ्ज	
३५	घाँघर पोष्ट	१						निकुञ्ज	
३६	बोटेसिमरा पोष्ट					१		निकुञ्ज	
३७	बगईमाडी सेक्टर र गुल्म						१	निकुञ्ज	निकुञ्ज प्रवेशद्वार
३८	अमुवा पोष्ट	१						निकुञ्ज	
३९	दिपानगर (ठोरी) पोष्ट		१					निकुञ्ज	
४०	ईच्छानगर पोष्ट (रेञ्जपोष्ट)					१		निकुञ्ज	
४१	गिद्धेनी पोष्ट						१	मध्यवर्ती निकुञ्ज	



४२	कुजौली प्रवेशद्वार (रेञ्जपोष्ट)		१					मध्यवर्ती निकुञ्ज	निकुञ्ज प्रवेशद्वार
४३	दिव्यपुरी पोष्ट (क)				१			मध्यवर्ती	
४४	दिव्यपुरी पोष्ट (ख)	१						निकुञ्ज	
४५	लौखानी प्रवेशद्वार (रेञ्जपोष्ट)		१					मध्यवर्ती	निकुञ्ज प्रवेशद्वार
४६	बादरभुला पोष्ट	१						निकुञ्ज	
४७	लामीचौर पोष्ट						१	मध्यवर्ती	
४८	अमलटारी सेक्टर र गुलम					१		मध्यवर्ती	निकुञ्ज प्रवेशद्वार
४९	सेरी पोष्ट	१						निकुञ्ज	
५०	भुताहा पोष्ट					१		मध्यवर्ती	
५१	तमासपुर रेञ्जपोष्ट					१		मध्यवर्ती	
५२	बगवन पोष्ट	१						मध्यवर्ती	
५३	गजाग्रह, त्रिवेणी रेञ्जपोष्ट					१		निकुञ्ज	
५४	सांइली माइली खोला पोष्ट	१						निकुञ्ज	
५५	सुरुङ्गखोला पोष्ट	१						निकुञ्ज	
५६	सेतिदेवि सा.व.	१						चितवन डिभिजन वन क्षेत्र	अस्थायी क्याम्पिङ्ग
	जम्मा	१९	६	२	३	१५	११		



अनुसूची ८

चितवन राष्ट्रिय निकुञ्जमा हालसम्म तेनाथ भएका गण/गुलमको नामावली

क्र.सं.	गणको नाम	आगमन मिति	प्रस्थान मिति	कैफियत
१	श्री शेर गण	२४-०५-३८	०५-१०-३९	
२	श्री फष्टराइफल गण	०४-१०-३९	२७-०७-४१	
३	श्री नया गोरख गण	२७-०७-४१	२७-०८-४३	
४	श्री पुरानो गोरख गण	२७-०८-४३	२५-०६-४५	
५	श्री शम्शेरदल गण	०९-०७-४५	२४-०७-४७	
६	श्री गोरखनाथ गण	२५-०७-४७	२५-१२-४९	
७	श्री श्रीनाथ गण	१५-१२-४९	३१-०१-५२	
८	श्री शेर गण	१०-०१-५२	१०-०१-५४	
९	श्री सवूज गण	११-०१-५४	०५-११-५६	
१०	श्री दि फेमस महिन्द्रदल गण	२०-११-५६	२८-१२-५७	
११	श्री देवीदत्त गण	०४-०१-५८	०२-०१-६०	
१२	श्री पुरानो गोरख गण	०२-०१-६०	१६-१०-६५	
१३	श्री गोरख बहादुर गण	१६-१०-६५	२६-११-६७	
१४	श्री नन्दावक्स गढ	३०-११-६७	१४-०१-७१	
१५	श्री श्रीजंग गण	१४-०१-७१	३१-०३-७४	
१६	श्री बटुकदल गण	३१-०३-७४	तैनाथ	



अनुसूची ९
दरबन्दी विवरण

क्र. सं.	पद	श्रेणी	सेवा	समूह	स्वीकृत दरबन्दी	कार्यरत कर्मचारी		काज	असा. वि.	अध्ययन	रिक्त	कैफियत
						स्थायी	करार					
१	प्रमुख सं. अधिकृत	रा.प. द्वितीय	वन	ने.पा. वा.ला.	१	१					०	
२	व.पशु चिकित्सक	रा.प. द्वितीय	कृषि	भेटेरीनरी	१	१					०	
३	सहायक सं. अधिकृत	रा.प. तृतीय	वन	ने.पा. वा.ला.	८	७					१	
४	पशु चिकित्सक	रा.प. तृतीय	कृषि	भेटेरीनरी	१	१					०	
५	शाखा अधिकृत	रा.प. तृतीय	प्रशासन	सामान्य प्र.	१	०					१	राजिनामा रिक्त
६	लेखा अधिकृत	रा.प. तृतीय	प्रशासन	लेखा	१	१					०	
७	रेन्जर	रा.प.अनं. प्रथम	वन	ने.पा. वा.ला.	१८	१४		२		२	०	
८	सव ईन्जिनियर	रा.प.अनं. प्रथम	इन्जीनियरिङ्ग	सिभिल	१	०					१	लो.स.आ. माग १
९	नायब सुब्बा	रा.प.अनं. प्रथम	प्रशासन	सामान्य प्र.	५	१					४	लो.स.आ. माग ४
१०	ना.सु.(न्याय)	रा.प.अनं. प्रथम	प्रशासन	प्रशासन	१	०					१	लो.स.आ. माग १
११	कम्प्युटर अपरेटर	रा.प.अनं. प्रथम	विविध	विविध	१	०					१	लो.स.आ. माग १
१२	लेखापाल	रा.प.अनं. प्रथम	प्रशासन	लेखा	१	०					१	लो.स.आ. माग १
१३	पशु स्वा. प्राविधिक	रा.प.अनं. प्रथम	कृषि	भेटेरीनरी	१	१					०	



१४	खरिदार	रा.प.अनं. द्वितीय	प्रशासन	सामान्य प्र.	१६	२		१			१३	बहुवा/रमाना रिक्त
१५	सह-लेखापाल	रा.प.अनं. द्वितीय	प्रशासन	लेखा	१	०					१	बहुवा/रमाना रिक्त
१६	सि. गेमस्काउट	रा.प.अनं.द्वितीय	वन	ने.पा.वा.ला.	३२	२७					५	
१७	सि. गेमस्काउट	रा.प.अनं.चतुर्थ	वन	ने.पा.वा.ला.	३	०					३	
१८	गेमस्काउट	श्रेणी विहीन	वन	ने.पा.वा.ला.	१०५	९१		१			१३	
१९	कार्यालय सहयोगी	श्रेणी विहीन	प्रशासन	सामान्य प्र.	५	०	४				१	
२०	सवारीचालक	श्रेणी विहीन	इन्जिनियरिङ	मेकानिकल	६	०	६				०	
२१	माफ़ी	श्रेणी विहीन	प्रशासन	सामान्य प्र.	१२	१	१				१०	लो.से.आ.माग ११
		जम्मा			२२१	१४८	११	४	०	२	५६	
हात्तीसार तर्फ :												
१	शाखा अधिकृत	रा.प. तृतीय	वन	हात्तीसार	१	०					१	
२	ना.सु.	रा.प.अ. प्रथम	वन	हात्तीसार	२	१					१	लो.से.आ.माग २
३	दरोगा	रा.प.अ. द्वितीय	वन	हात्तीसार	२	२					०	
४	फणित(दरोगा)	रा.प.अनं.चतुर्थ	वन	हात्तीसार	११	२					९	दरोगामा बहुवा
५	फणित	श्रेणी विहीन	वन	हात्तीसार	३९	०	३६				३	लो.से.आ.माग ३९
६	पछुवा	श्रेणी विहीन	वन	हात्तीसार	५०	०	४९				१	लो.से.आ.माग ५०



७	माहुत	श्रेणी विहीन	वन	हात्तीसार	५०	३७	८				५	
		जम्मा			१५५	४२	९३	०	०	०	२०	१३५
	कार्यालय तर्फ दरवन्दी				२२१	१४८	११	४	०	२	५६	
	हात्तीसार तर्फ दरवन्दी				१५५	४२	९३	०	०	०	२०	
	जम्मा कुल दरवन्दी				३७६	१९०	१०४	४	०	२	७६	मिति ०७७/४/१८ सम्म
	हाल कार्यरत जम्मा कर्मचारी									३००		

हाल कार्यरत जम्मा कर्मचारी		
प्रशासन		हात्तीसार
पुरुष	१३४	पुरुष
महिला	३१	महिला
जम्मा	१६५	जम्मा
		१२८
		७
		१३५
		३००



अनुसूची १० (क)

आ.व. २०७६/०७७ मा दायर भएका र फैसला भएका मुद्दाहरूको विवरण

क्र. सं.	मुद्दा दायर मिति	बरामद वन		बरामद वौभ वाहकको		पक्राउ प्रतिवादी संख्या	फरार प्रतिवादी संख्या	मुद्दा फछ्यौट संख्या	कार्यालयमा दायर भई नेपालको संविधान अनुसार जिल्ला अदालतमा दायर भएका मुद्दाहरू	फछ्यौट हुन बाँकी कुल मुद्दा संख्या	कै.
		जात	संख्या/ परीमाण	किसिम	संख्या						
१	२०७३।३।२३	काठ (साल)	गोलिया ५ थान			४	२				
२	२०७३।७।१२	अतिक्रमण				१	०				
३	२०७३।७।१२	काठ (साल)	गोलिया ११ थान			१३	०				
४	२०७४।१।२	काठ विभिन्न जातका	गोलियका काठ १६० थान			१०	०				
५	२०७४।४।३	माछा	२५ के.जि			२	३				
६	२०७४।५।२३	काठ (साल)	गोलिया ९ थान			२	१				
७	२०७४।६।६	माछा	५ के.जी.			२	०				
८	२०७४।७।२४	काठ (साल)	गोलिया २ थान			१	१				
९	२०७४।८।१४	गिद्दी, बालुवा		टेक्टर	३ थान	३	०				
१०	२०७४।९।४	अवैधरूपमा निकुञ्ज प्रवेश				२					



जम्मा पत्राउ प्रतिवादी	१५७
जम्मा फरार प्रतिवादी	२३
आ.व. ०७६।०७७ मा दायर भएका मुद्दा सं.	१०
अघिल्लो आ.व.. वाट दायित्व सरी आएका मुद्दा सं.	२९
आ.व. ०७६।०७७ मा फैसला भएका मुद्दा सं.	०
फैसला हुन बाँकी(अघिल्लो आ.व.समेत)	३९



अनुसूची १० (ख)

आ.व. २०७६/०७७ मा दायर भएका र फैसला भएका मुद्दाहरूको विवरण

क्र. सं.	मुद्दाको प्रकार	दायित्व सरी आएका मुद्दा संख्या	दायर भएका मुद्दा संख्या	फैसला भएका मुद्दा संख्या	फैसला हुन बाँकी मुद्दा संख्या	कैफियत
१	गैँडा सम्बन्धी	०	०	०	०	यस आ.व. मा एउटा गैँडाको मुद्दा नवलपुर जिल्ला अदालतमा दायर भएको
२	बाघ सम्बन्धी	०	०	०	०	
३	चित्तल	१	३	०	४	एउटा अतिक्रमण सम्बन्धी मुद्दाको राय निकासी भइसकेको मुद्दा दायर हुन बाँकी
४	बैँदेल	१	१	०	२	
५	चरा	३	०	०	३	
६	काठ चोरी निकासी	७	०	०	७	
७	अवैध रूपमा माछा मारेको	११	५	०	१६	
८	ढुङ्गा गिट्टी बालुवा चोरी निकासी	३	१	०	४	
९	अवैध रूपमा निकुञ्ज प्रवेश	१	०	०	१	
१०	हातहतियार	१	०	०	१	
११	अन्य	१	०	०	१	
	जम्मा	२९	१०	०	३९	



अनुसूची ११

आ.व. २०७६/०७७ मा अवैध क्रियाकलापमा पत्राड भएकाको विवरण

क्र. सं.	कसुर सम्बन्धी विवरण	महिना अनुसार मानिस पत्राड भएको विवरण											जम्मा	कैफियत		
		श्रावन	भाद्र	असोज	कार्तिक	मंसिर	पौष	माघ	फाल्गुन	चैत्र	बैशाख	जेष्ठ			असार	
१	गैंडा	०	०	०	०	१	०	०	०	०	०	०	०	०	१	जिल्ला अदालत नवलपुरमा मुद्दा दायर भएको ।
२	काठ	०	०	०	०	०	०	०	०	३	०	०	०	३	३	ठाडो कारवाहि गरी छोडिएको ।
३	माछा	१४	८	३०	०	७	६	८	६	७१	१२०	११९	४	३९३	३९३ जना मध्ये १०८ जनालाई ठाडो कारवाहि गरी छोडिएको ।	
४	गिद्दी वालुवा	०	०	०	०	१०	८	०	०	०	४	२५	०	४७		
५	अतिक्रमण	०	०	०	०	०	०	०	०	०	०	६	०	६		
६	घाँस दाउरा	०	०	०	०	०	०	०	२०	३३	१८६	२९	०	२६८	ठाडो कारवाहि गरी छोडिएको ।	
७	निउरो	०	०	०	०	०	०	०	०	०	८	२३	४	३५	ठाडो कारवाहि गरि छोडिएको ।	
८	कुच्चो काट्ने	०	०	६	०	६	६	०	२	०	०	०	०	२०		
९	विना अनुमति रा.नि. प्रवेश गरेको	०	०	०	०	३	२	०	०	०	०	०	०	५		
१०	चरा मार्ने	०	०	०	०	३	१	०	०	०	०	०	०	४		
११	अन्य वन्यजन्तु	०	०	०	०	८	२	०	३	०	९	५	२	२९		
	जम्मा	१४	८	३६	०	३७	२६	८	३१	१०४	३३०	२०७	१०	८११		



मध्यवर्ती क्षेत्र व्यवस्थापन समितिका पदाधिकारीहरूको नामावली

कार्यकाल : २०७१/८१ देखि २०७६/८१४ सम्म

क्र.स.	समिति नाम	पद	नाम, थर	कैफियत
१	मध्यवर्ती क्षेत्र व्यवस्थापन समिति (सिख्रौली उपभोक्ता समिति)	अध्यक्ष	श्री मधुकर मल्ल	
२	लोथर उपभोक्ता समिति	अध्यक्ष	श्री बाबुराम पाठक	
३	खगेन्द्रमल्ली उपभोक्ता समिति	अध्यक्ष	श्री सुक बहादुर तमागं	
४	बुढीराप्ती उपभोक्ता समिति	अध्यक्ष	श्री नारायणदत्त तिमिल्सिना	
५	मृगकून्ज उपभोक्ता समिति	अध्यक्ष	श्री वासुदेव ढुंगाना	
६	वरण्डाभार उपभोक्ता समिति	अध्यक्ष	श्री देवराज सापकोटा	
७	पटिहानी उपभोक्ता समिति	अध्यक्ष	श्री शंकर महतो	
८	केरूगां उपभोक्ता समिति	अध्यक्ष	श्री सन बहादुर तामाङ	
९	मेघौली उपभोक्ता समिति	अध्यक्ष	श्री श्याम अधिकारी	
१०	कालावञ्जर उपभोक्ता समिति	अध्यक्ष	श्री रेवीजंग गुरुङ	
११	पाचपाण्डव उपभोक्ता समिति	अध्यक्ष	श्री नारायणदत्त सापकोटा	
१२	रेवा उपभोक्ता समिति	अध्यक्ष	श्री शिव बहादुर कार्की	
१३	अयोध्यापुरी उपभोक्ता समिति	अध्यक्ष	श्री मथुरा बहादुर भण्डारी	
१४	निर्मलठोरी उपभोक्ता समिति	अध्यक्ष	श्री हरी प्रसाद खनाल	
१५	सिसवार उपभोक्ता समिति	अध्यक्ष	श्री लिलाधर अधिकारी	
१६	लामिचौर उपभोक्ता समिति	अध्यक्ष	श्री वासुदेव पौडेल	
१७	अमलटारी उपभोक्ता समिति	अध्यक्ष	श्री प्रेमशंकर मर्दनिया	
१८	नन्दभाउजु उपभोक्ता समिति	अध्यक्ष	श्री दोमन बहादुर भण्डारी	
१९	गोसाइबाबा उपभोक्ता समिति	अध्यक्ष	श्री विकल थारु	
२०	दाउन्नेदेवी उपभोक्ता समिति	अध्यक्ष	श्री कुल बहादुर गुरुङ	
२१	त्रिवेणी उपभोक्ता समिति	अध्यक्ष	श्री लक्ष्मण गौतम	
२२	वधौडा उपभोक्ता उप समिति	अध्यक्ष	श्री प्रभु प्रसाद महतो	



कार्यकाल : ०७०४।१४ देखि

क्र.स.	उपभोक्ता समितिको नाम	पद	नाम, थर	कैफियत
१	मध्यवर्ती क्षेत्र व्यवस्थापन समिति एवम् वरणडाभार उपभोक्ता समिति	अध्यक्ष	श्री प्रकाश ढुंगाना	
२	लोथर उपभोक्ता समिति	अध्यक्ष	श्री मानबहादुर स्याम्बो	
३	खगेन्द्रमल्ली उपभोक्ता समिति	अध्यक्ष	श्री नवराज पाठक	
४	बुढीराप्ती उपभोक्ता समिति			समिति गठन हुन बाँकी रहेको
५	मृगकुञ्ज उपभोक्ता समिति			समिति गठन हुन बाँकी रहेको
६	पटिहानी उपभोक्ता समिति	अध्यक्ष	श्री शंकर महतो	
७	केरुगां उपभोक्ता समिति	अध्यक्ष	श्री अर्जुन घर्ती	
८	मेघौली उपभोक्ता समिति	अध्यक्ष	श्री मायाराम चौधरी	
९	कालावञ्जर उपभोक्ता समिति	अध्यक्ष	श्री भुपालनाथ कंडेल	
१०	पाचपाण्डव उपभोक्ता समिति	अध्यक्ष	श्री नारायदत्त सापकोटा	
११	रेवा उपभोक्ता समिति	अध्यक्ष	श्री शिवबहादुर कार्की	
१२	अयोध्यापुरी उपभोक्ता समिति	अध्यक्ष	श्री शिवजी गायक	
१३	निर्मलठोरी उपभोक्ता समिति	अध्यक्ष	श्री बालकुमार बस्नेत	
१४	सिखौली उपभोक्ता समिति	अध्यक्ष	श्री मधुकर मल्ल	
१५	सिसवार उपभोक्ता समिति	अध्यक्ष	श्री नेत्रबहादुर पाण्डे	
१६	लामिचौर उपभोक्ता समिति	अध्यक्ष	श्री वासुदेव पौडेल	
१७	अमलटारी उपभोक्ता समिति	अध्यक्ष	श्री केदार नाथ धिमिरे	
१८	नन्दभाउजू उपभोक्ता समिति	अध्यक्ष	श्री दोमनबहादुर भण्डारी	
१९	गोसाइबाबा उपभोक्ता समिति	अध्यक्ष	श्री विकल थारु	
२०	दाउन्नेदेवी उपभोक्ता समिति	अध्यक्ष	श्री पदमबहादुर वि.क.	
२१	त्रिवेणी उपभोक्ता समिति			समिति गठन हुन बाँकी रहेको
२२	वधौडा उपभोक्ता उप-समिति	अध्यक्ष	श्री राम प्रसाद तिवारी	



अनुसूची १३

मध्यवर्ती क्षेत्रमा निकास भएको रकमको विवरण

क्र. सं.	आ.व.	चितवन राष्ट्रिय निकुञ्जे विभिन्न आ.व. मा आर्जन गरेको राजश्व आम्दानी	मध्यवर्ती क्षेत्रमा विभिन्न कार्यक्रम संचालनका लागि प्राप्त भएको बजेट	कैफियत
१	२०५२/०५३	४६,८७८,३४६।००		
२	२०५३/०५४	४८,२९०,६६२।००	२८०,८३२।७५	
३	२०५४/०५५	४८,९५०,९९२।००	२४,९४५,३३९।०८	
४	२०५५/०५६	५४,५४३,७७७।००	२४,०७५,०९६।३५	
५	२०५६/०५७	५९,५३७,८६४।००	२७,२७९,८८८।७९	
६	२०५७/०५८	७४,३०२,८०९।००	२८,९७९,५७८।९८	
७	२०५८/०५९	४९,८८७,४९६।००	३७,९५९,४००।६९	
८	२०५९/०६०	३०,८३९,९९९।००	२०,९४३,७०८।०३	
९	२०६०/०६१	४०,०६०,७७०।००	९५,९७७,६०६।२५	
१०	२०६१/०६२	२८,०३३,०९२।००	९९,८९२,०००।००	
११	२०६२/०६३	३७,९७९,५३६।००	९३,४७७,०७९।७७	
१२	२०६३/०६४	४७,७३२,०९३।००	९७,६०९,४३२।००	
१३	२०६४/०६५	५८,८४३,९००।००	२०,४४३,२९७।८६	
१४	२०६५/०६६	६२,७५७,५७६।००	४,९६८,७२९।००	
१५	२०६६/०६७	६९,०९७,६८९।००	-	
१६	२०६७/०६८	८३,९४५,९३६।००	९६,९६६,०००।००	
१७	२०६६/०६९	९९,८९६,९४८।००	२३,९८८,०००।००	
१८	२०६९/०७०	२९९,५२९,६७९।००	३५,९३२,०००।००	
१९	२०७०/०७१	२४६,८७९,२०९।००	९००,०००,०००।००	
२०	२०७१/०७२	२४६,२३७,६५८।००	९००,०००,०००।००	
२१	२०७२/०७३	९९६,८५३,७९०।००	७४,९६०,०००।००	
२२	२०७३/०७४	९९७,२४४,६६७।३२	९००,५००,०००।००	
२३	२०७४/०७५	२३७,३६३,९६३।००	९२८,७७४,०००।००	
२४	२०७५/०७६	२९४,४६६,६३९।८३	७६,८६५,०००।००	
२५	२०७६/०७७	-	९२७,७८९,०००।००	
	जम्मा	२,४६६,४४७,६९९।९५	९,०३६,९७३,८८४।७५	



अनुसूची १४ (क)

आ.व. २०७६/०७७ मा मानव मृत्यु सम्बन्धी विवरण

वार्षिक प्रतिवेदन । आर्थिक वर्ष २०७६/०७७

सि. नं.	निवेदकको नाम	मृतकको नाम	ठेगाना	हक्यालाको नागरिता नं.	उमेर	उपमोक्त समिति	घटना मिति	घटनाको विवरण	व्यजन्त	माग गरेको रकम	निर्देशिका अनुसार प्राप्त गर्न सक्ने रकम			
											मानविय क्षति		पाउने रकम	कैफियत
											लिंग	सिफारिस रकम		
१	जल कुमारी सुवेदी	गंगाधर सुवेदी	माडी न.पा.६, चितवन	१००९	६४	रेवा	२०७६।३।३	रिखोलामा भैसीलाई पानी खुवाउन जादा बाघको आक्रमणबाट घाइते	बाघ	१,०००,०००।०	१,०००,०००।०	१,०००,०००।०	आ.व. २०७५।०७६ मा भुक्तानी हुन बाँकी रहेकोमा यस आ.व. मा दिइएको	
२	प्रकाश दरे	कान्छो दरे	रत्ननगर न.पा.७, चितवन	३५०१७४०४५७२	६२	मृगकृञ्ज	२०७६।३।३१	काममा जाने क्रममा सौराहाको बद्रनी जाने बाटोमा हात्ती महत्त्व गर्ने चौरमा जंगली हात्तीको आक्रमणबाट मृत्यू	हात्ती	१,०००,०००।०	१,०००,०००।०	१,०००,०००।०	आ.व. २०७५।०७६ मा भुक्तानी हुन बाँकी रहेकोमा यस आ.व. मा दिइएको	
३	मनकुमारी महत्तो	फणिन्द्र कुमार महत्तो	भरतपुर म.न.पा.२८	३५।०३३५८५	५९	मेघौली	२०७६।१।१७	सदावहार म.सा.वनमा जादा गैडाको आक्रमणबाट मृत्यू	गैडा	१,०००,०००।०	१,०००,०००।०	१,०००,०००।०	आ.व. २०७५।०७६ मा भुक्तानी हुन बाँकी रहेकोमा यस आ.व. मा दिइएको	



वार्षिक प्रतिवेदन । आर्थिक वर्ष २०७६/०७७

४	कर्णबहादुर तमाङ	कुमारी तमाङ	माडी न.पा. १, चितवन	१५७११५९८१५७१	६४	पाचपाण्डव	२०७६।६।११	आपनै घरको गोठमा गाईको बाच्छी फूल्कीन लगेको र बान्ध्न गोठमा जाने क्रममा जंगली हातको आक्रमणबाट मृत्यु	हात्ती	१,०००,०००।०	म	१,०००,०००।०	१,०००,०००।०	
५	जुमाया तमाङ	गोरे तमाङ	कावासोती १३, नवलपुर	१०००	६०	लामीचौर	२०७६।६।२७	नमुना म.सा. वनमा दाउरा काट्न जादा गैँडाको आक्रमणबाट मृत्यु	गैँडा	१,०००,०००।०	पू	१,०००,०००।०	१,०००,०००।०	
६	सुमित्रा तिवारी (पौडेल)	राजु पौडेल	माडी न.पा. १, चितवन	३५१०३५३७५	३४	पाचपाण्डव	२०७६।७।३०	राष्ट्रिय निकुञ्जको सिमाना बगईबाट अमूवा जाने सविधा प्राप्त बाटो देउराली ओरालो मध्यवर्ती क्षेत्र तर्फ जंगली हात्तिले आक्रमण गरी मारेको	हात्ती	१,०००,०००।०	पू	१,०००,०००।०	१,०००,०००।०	
७	बाटुली पौडेल	बाबुराम पौडेल	माडी न.पा. १, चितवन	३३९२	६०	पाचपाण्डव	२०७६।७।३०	राष्ट्रिय निकुञ्जको सिमाना बगईबाट अमूवा जाने सविधा प्राप्त बाटो देउराली ओरालो मध्यवर्ती क्षेत्र तर्फ जंगली हात्तिले आक्रमण गरी मारेको	हात्ती	१,०००,०००।०	पू	१,०००,०००।०	१,०००,०००।०	
८	सावित्री कुमारी सापकोटा	चन्द्रमणि सापकोटा	भरतपुर म.न.पा. २८, चितवन	२४७	६२	मेघौली	२०७६।७।१७ मा मृत्यु	आपनै घरको आगनामा गैँडाको आक्रमणबाट मृत्यु	गैँडा	१,०००,०००।०	पू	१,०००,०००।०	१,०००,०००।०	



९	बृद्धिमाया कुमाल	गोरे कुमाल	कालिका न.पा.४, चितवन	१००२१०४४४५	७२	डिभिजन वन कार्यालय चितवन	२०७६।६।१९	पञ्चकन्या सांस्कृतिक वन क्षेत्र भित्र पर्ने बाटोमा गैडाको आक्रमणबाट मृत्यु	गैडा	१,०००,०००।०	पु	१,०००,०००।०	१,०००,०००।०	१,०००,०००।०
जम्मा														
												१,०००,०००।०	१,०००,०००।०	



अनुसूची १४ (ख)
आ.व. २०७६/०७७ मा मानव घाइते सम्बन्धी विवरण

सि. नं.	निवेदकको नाम	घाइतेको नाम	ठेगाना	घाइते तथा हकवालाको नागरिता नं.	उमेर	उपमोक्त समिति	घटना मिति	घटनाको विवरण	व्यव जन्तू	माग गरेको रकम	निर्देशिका अनुसार प्राप्त गर्न सक्ने रकम			
											मानविय क्षति		स्वीकृत रकम	कैफियत
											लिंग	बिलको रकम		
१	इन्द्र बहादुर डुरा	इन्द्र बहादुर डुरा	माडी न.पा.१, चितवन	१६१०४	४१	अयोध्यापुरी	२०७६।०३।११	आफ्नै बारीमा बाघा चराउन जादा बाघको आक्रमणबाट घाइते	बाघ	८८,३५२।०	५६,७११।०	५६,७११।०	२०७५।०७६ मा भुक्तानी हुन बाँकी रहेकोमा यस आ.व. मा दिइएको	
२	लटर कुमाल	लटर कुमाल	मध्यविन्दू न.पा.१५, नवलपरासी	१५,६८१।००	५६	गोसाईबाबा	२०७६।३।११	आफ्नै बैसीलाई पानी खूवाउन र नूहाउन जादा गोहीको आक्रमणबाट घाइते	गोही	५,७९५।०	५,४९५।०	५,४९५।०	आ.व. २०७५।०७६ मा भुक्तानी हुन बाँकी रहेकोमा यस आ.व. मा दिइएको	
३	तोकबहादुर तमाङ	सुकका तमाङनी	रत्ननगर न.पा.७, चितवन	२३९।६९	५०	मृगकुञ्ज	२०७६।५।१२	बाघमारा म.सा.वनमा घासकाट्न जादा मगर गोहीको आक्रमणबाट घाइते	मगर गोही	१६५,११६।८८	१६५,११६।८८	१६५,११६।००		
४	अर्जुनबहादुर क्षेत्री	अर्जुन बहादुर क्षेत्री	रत्ननगर न.पा.५, चितवन	५११,०१९।१६	३०	मृगकुञ्ज	२०७६।६।२	चित्रसारी खोलामा कपडा धुन जादा मगर गोहीको आक्रमणबाट घाइते	मगर गोही	१७८,५०।००	७८,५०।००	७८,५०।००		
५	पूर्णबहादुर बोटे	पूर्ण बहादुर बोटे	देवचौली न.पा.७, नवलपुर	२,००८।३१	२३	सिसवार	२०७६।५।२९	आफ्नै खेतमा काम गर्नजादा गैडाको आक्रमणबाट घाइते	गैडा	५७,७५०।००	७,७७९।७९	७,७७९।००		



६	विशाल कूशवार	हेटौडा ९, मकवानपुर	२३।१७	३४	चि.रा.नि.	२०७६।१।२४	जनकपुर पोष्टबाट हात्ती गस्ती जानेक्रममा अचानक जंगलीहात्ती सग भेटभई हात्ती तर्सौ हात्ती भाग्दा हात्तीबाट खस्दा घाईते भएको	हात्ती	१२,९७७।००	पू	१२,९७७।००	१२,९७७।००	
७	शनिचरी बोटे	माडी न.पा. १, चितवन	३५३.०३०।१९	२१	पाचपाण्डव	२०७६।४।१३	मधुती क्षेत्रको खोलामा आहाल बसेको भैसी उठाउन जादा मार गोहीको आक्रमणबाट घाईते	मगर गाही	२५३,३७४।००	पू	२५३,३७४।००	२५३,३७४।००	
८	धनबहादुर तमाङ	रत्ननगर न.पा.७, चितवन	९३४।००	५२	मृगकूज	२०७६।०६।२३	आफ्नै गासमा मर्निखवाकमा जादा वदेलको आक्रमणबाट घाईते	बदेल	२३,२१५।००	म.	२३,२१५।००	२३,२१५।००	
९	आशा गुरुङ	कावासोती १३, नवलपुर	३६३.०१५.६४९।००	३१	लामीचौर	२०७६।६।२७	नमूना म.सा.वनमा दाउरा काटन जादा गैडाको आक्रमणबाट घाईते	गैडा	९७५३४।००	म.	९२,९३४।००	९२,९३४।००	
१०	जितबहादुर बोटे	भरतपुर म.न.पा.२८, चितवन	५,८७३।०६	५४	मेधौली	२०७६।७।९	मेधौलीको सि.जी.होटलमा काम गर्नजादा गैडाको आक्रमणबाट घाईते	गैडा	१५,६१०।००	पू.	१५,५७०।००	१५,५७०।००	आ.व. २०७५।०७६ मा भुक्तानी हुन बाँकी रहेकोमा यस आ.व. मा दिइएको
११	गुणराज चौधरी	खैरहनी न.पा. १२, चितवन	१,२३२।००	४७	बूढीराप्ती	२०७६।३।१२	आफ्नै घरको हासको खोरमा काम गर्नजादा अजिगरको आक्रमणबाट घाईते	अजिगर	९,७२०।००	पू.	९,७२०।००	९,७२०।००	



वार्षिक प्रतिवेदन । आर्थिक वर्ष २०७६/०७७

१२	मानबहादुर कुमाल	मानबहादुर कुमाल	विनयी त्रिवेणी गा.पा.१, नवलपरासी	६२,८७८/१००	५५	दाउन्नेदेवी	२०७६/८/५	बिनीयी बगरको कासघारीमा खर काट्टन जादा गैडाको आक्रमणबाट घाईते	गैडा	११९,११५/१००	पू.	११८,५३५/१००	११८,५३५/१००
१३	लक्ष्मण चौधरी	लक्ष्मण चौधरी	चि.रा.नि.हात्ती प्रजनन केन्द्र सौराहा	२,९६७/१००	४७	चि.रा.नि.	२०७६/१५/२५	जंगली हात्तीसमा मूल्भेट भाई हात्तीबाट खसरेर घाईते	हात्ती	१३९,५१८/१००	पू.	१३९,५१८/१००	१३९,५१८/१००
१४	जितेन्द्र राई	केबीकुमारी राई	भरतपुर म.न.पा.१३, चितवन	६/१००	६३	पटिहानी	२०७६/८/१२६	आफ्नै घरको करेसाबारीमा तरकारी टिनजादा वदेल्को आक्रमणबाट घाईते	वदेल्	९,२२२/१००	म.	९,२२२/१००	९,२२२/१००
१५	विष्णुमाया दर्जी	मते दर्जी	भरतपुर म.न.पा.१३, चितवन	६,०७३/१०६	४०	पटिहानी	२०७६/८/१२६	केबीकुमारी थापालाई बचाउन जादा वदेल्को आक्रमणबाट घाईते	वदेल्	९,७५४/१००	पू.	९,७५४/१००	९,७५४/१००
१६	विवेक तमाङ	कुमारी तमाङ	भरतपुर म.न.पा.१३, चितवन	१२,९४७/१०००५९	७१	पटिहानी	२०७६/८/१२७	छिमेकीको घरमा जादा वदेल्को आक्रमणबाट घाईते	वदेल्	८,४२१/१००	म.	८,४२१/१००	८,४२१/१००
१७	चन्द्रमणी सापकोटा	चन्द्रमणी सापकोटा	भरतपुर म.न.पा.२८, चितवन	२,११/१००	६४	मेघौली	२०७६/८/११०	आफ्नै घर अगाडी बिहान ५:३० बजेको समयमा गैडाको आक्रमणबाट घाईते	गैडा	१,०११,३५१/१००	पू.	१,००७,८९२/१००	२००,०००/१००
१८	राजू रेग्मी	इन्द्रकुमारी रेग्मी	रत्नगर न.पा.७, चितवन	१४,२६५/१००	८६	मुगकुञ्ज	२०७६/१०/१९९	आफ्नै बारीमा घास काट्टन जादा वदेल्को आक्रमणबाट सखा घाईते	वदेल्	४०,२३१/१००	म.	४०,२३१/१००	४०,२३१/१००
१९	प्रेमराज अधिकारी	प्रेमराज अधिकारी	भरतपुर ११, चितवन	६४७/१०४	४६	चि.रा.नि.कसरा	२०७६/१०/१२७	गस्ती जादा गैडाको आक्रमणबाट घाईते	गैडा	१,६८२/१००	पू.	१,६८२/१००	१,६८२/१००
२०	सेरबहादुर महतो	सेरबहादुर महतो	कावासोती न.पा.१४, नवलपरासी	९/१७७	५०	अमलटारी	२०७६/१०/१८	मध्यवर्ती क्षेत्रमा पर्ने सूख्खाखेलामा गैडाको आक्रमणबाट घाईते	गैडा	१०,६९२/१००	पू.	१०,५५२/१००	१०,५५२/१००



२१	रविन्द्र चौधरी	रविन्द्र चौधरी	वक्रनगर ७, सलोही	१९११०४२२	३५	चि. रा. नि. कसरा	२०७६/१०/२७	हातीको आक्रमणबाट घाईते	हाती	६,३००/००	पू.	६,३००/००	६,३००/००
२२	गोपाल दमाई	गोपाल दमाई	कावासोतीन, पा. १५, नवलपरासी	३३३०	७७	अमलटारी	२०७६/११/१२	आफ्नै घरको बाटोमा गैँडाको आक्रमणबाट घाईते	गैँडा	१४६,८२६/००	पू.	१२६,२५८/००	१२६,२५८/००
२३	टेकनारायण अधिकारी	टेकनारायण अधिकारी	खड्गदल गण गूलम अमलटारी		२६	चि. रा. नि.	२०७६/१२/१९	गस्तीजादा लामिचौर पोष्ट नजीक गैँडाको आक्रमणबाट घाईते	गैँडा	१,१९८/००	पू.	१,१९८/००	१,१९८/००
२४	सन्तोष ऐर	सन्तोष ऐर	बटुकदल गण गूलम अमलटारी		१९	चि. रा. नि.	२०७६/१४/२९	गस्तीजादा हातीबाट खसेर घाईते	हाती	१३,८३७/००	पू.	१३,८३७/००	१३,८३७/००
२५	सन्तबहादुर बोटे	सन्तबहादुर बोटे	देवचूली न.पा. १, नवलपरासी	१२२५	४९	सिसवार	२०७६/१२/२३	दिव्य म. सा. वनमा घास काट्न जादा गैँडाको आक्रमणबाट घाईते	गैँडा	१९८,८२४/००	पू.	२१२,८८५/००	१९८,८२४/००
२६	पूर्णबहादुर नेपाली	पूर्णबहादुर नेपाली	माडी न.पा. ५, चितवन	३५२,००८/१९	२७	बधौडा	२०७६/१२/१८	आफ्नै खेतमाजादा वदेल्को आक्रमणबाट घाईते	वदेल्	४३,०१९/००	पू.	४५,२५०/००	४०,९०४/००
२७	कृष्ण बि.क.	कृष्ण बि.क.	भरतपुर म. न.पा. २३, चितवन	३५१,०३२/११	२५	चि. रा. नि.	२०७६/१२/२२	गस्तीजादा गैँडाको आक्रमणबाट घाईते	गैँडा	३,८६०/००	पू.	३,८६०/००	३,८६०/००
२८	भोजकुमारी बि.क.	भोजकुमारी बि.क.	मिनमाया थापा	२००१७६०४८४३	३३	अयोध्यापुरी	२०७६/१२/२६	आफ्नै घर अगाडी गैँडाको आक्रमणबाट घाईते	गैँडा	३५,०४८/००	म.	३५,५३५/००	३५,५३५/००
२९	गर्मबहादुर बि.क.	गर्मबहादुर बि.क.	दुम्क्रीबास ८, नवलपरासी	४१,४७२/००	४४	चि. रा. नि.	२०७६/१२/११	गस्तीजादा गैँडाको आक्रमणबाट घाईते	गैँडा	१०७,१२३/००	पू.	१०७,१२३/००	१०७,१२३/००
३०	मिनमाया थापा	मिनमाया थापा	माडी न.पा. १, चितवन	३५२,००८/२३	२५	पाचपाण्डव	२०७६/१२/१८	बारीमा मकै गोल्हन जादा वदेल्को आक्रमणबाट घाईते	गैँडा	१५१,२४२/००	म.	१६२,२०३/००	१५१,२४२/००
३१	पूर्णबहादुर कामी	पूर्णबहादुर कामी	माडी न.पा. १, चितवन	२,३५८/००	५२	पाचपाण्डव	२०७६/१२/१८	बारीमा मकै गोल्हन जादा वदेल्को आक्रमणबाट घाईते	वदेल्	२४८,४०८/००		१९९,९२०/००	१९९,९२०/००



वार्षिक प्रतिवेदन । आर्थिक वर्ष २०७६/०७७

३२	बुद्ध बहादुर गुरुङ	बुद्ध बहादुर गुरुङ	गैडाकोट न.पा. ५, नवलपुर		५१	डिभिजन वन कार्यालय नवलपुर	२०७६।१।२५	आफ्नै घर नजिक बाटोमा हिडिहेको बेलामा गैडाको आक्रमणबाट घाइते	गैडा	१७८,०६०।००	पू	१७८,०६०।००	१७८,०६०।००	
३३	दानबहादुर बारघरे	दानबहादुर बारघरे	बर्दघाट न.पा.२, नवलपुरराप्ती	१२।९६	३२	डिभिजन वन कार्यालय नवलपुरराप्ती व.सू.प.	२०७६।३।१	रिवुवर्न सा. वनमा घासकाटन जादा भालूको आक्रमणमा परी घाइते	भालू	३३८,२७३।०४०	पू	३३८,२७३।०४०	३३८,२७३।००	
३४	सोमबहादुर साँकी	सोमबहादुर साँकी	भरतपुर म.न.पा.१७, चितवन		४७	डिभिजन वन कार्यालय चितवन	२०७६।१।११	बाटोमा हिड्ने क्रममा गैडाको आक्रमणबाट घाइते	गैडा	१६०,३४६।०००		१६०,३४६।०००	१६०,३४६।००	
जम्मा										३,७२९,७१२।९		३,६४२,९७८।७	२,८०६,३६८।०	

अनुसूची १४ (ग)

आ.व. २०७६/०७७ मा घरगोठ क्षति सम्बन्धी विवरण

सि. नं.	निवेदकको नाम	ठेगाना	नागरिता नं.	उपभोक्ता समिति	घटना मिति	घटनाको विवरण	क्षति गर्ने वन्यजन्तु	निर्देशिका अनुसार प्राप्त गर्न सक्ने रकम		कैफियत
								मागा गरेको रकम	सिफारिस रकम	
१	कासीराम क्षेत्री	भरतपुर म.न.पा.२७, चितवन	४,१५०/०३५	मेघौली	२०७६/१/२६	हात्तिले घर भत्काएको	हात्ती	१,०००/०	१,०००/०	आ.व. २०७५/०७६ मा भुक्तानी हुन बाँकी रहेकोमा यस आ.व. मा दिइएको
२	मुक्तिनाथ पराजुली	ढोरी गा.पा.२ पर्सा	४२८९	निर्मलढोरी	२०७६/२/१४	हात्तिले घर भत्काएको	हात्ती	२०,०००/०	१०,०००/०	आ.व. २०७५/०७६ मा भुक्तानी हुन बाँकी रहेकोमा यस आ.व. मा दिइएको
३	गिता गिरी	रत्ननगर न.पा.६, चितवन	३०७	मृगकूञ्ज	२०७६/३/१८	हात्तिले घर भत्काएको	हात्ती	१०,०००/०	१०,०००/०	आ.व. २०७५/०७६ मा भुक्तानी हुन बाँकी रहेकोमा यस आ.व. मा दिइएको
४	नन्दकली गौतम	रत्ननगर न.पा.६, चितवन	२९९	मृगकूञ्ज	२०७६/३/३०	हात्तिले घर भत्काएको	हात्ती	१०,०००/०	१०,०००/०	आ.व. २०७५/०७६ मा भुक्तानी हुन बाँकी रहेकोमा यस आ.व. मा दिइएको
५	गोविन्दबहादुर सापकोटा	रत्ननगर न.पा.६, चितवन	४०९५	मृगकूञ्ज	२०७६/३/३१	हात्तिले घर भत्काएको	हात्ती	३,०००/०	३,०००/०	आ.व. २०७५/०७६ मा भुक्तानी हुन बाँकी रहेकोमा यस आ.व. मा दिइएको



वार्षिक प्रतिवेदन । आर्थिक वर्ष २०७६/०७७

६	गोविन्दबहादुर सापकोटा	रत्ननगर न.पा.६, चितवन	४०९५	मृगकूञ्ज	२०७६।३।३१	हात्तीले घर भत्काएको	हात्ती	३,०००।०	३,०००।०	३,०००।०	आ.व. २०७५।०७६ मा भुक्तानी हुन बाँकी रहेकोमा यस आ.व. मा दिइएको
७	गोविन्दबहादुर सापकोटा	रत्ननगर न.पा.६, चितवन	४०९५	मृगकूञ्ज	२०७६।४।२	हात्तीले घर भत्काएको	हात्ती	१०,०००।०	१०,०००।०	१०,०००।०	
८	ऋषिराम तिवाारी	रत्ननगर न.पा.६, चितवन	१७२२	मृगकूञ्ज	२०७६।४।२	हात्तीले घर भत्काएको	हात्ती	१०,०००।०	१०,०००।०	१०,०००।०	
९	लक्ष्मीमाया श्रेष्ठ	रत्ननगर न.पा.६, चितवन	४६७	मृगकूञ्ज	२०७६।३।२८	हात्तीले घर भत्काएको	हात्ती	४,०००।०	४,०००।०	४,०००।०	आ.व. २०७५।०७६ मा भुक्तानी हुन बाँकी रहेकोमा यस आ.व. मा दिइएको
१०	लक्ष्मीमाया श्रेष्ठ	रत्ननगर न.पा.६, चितवन	४६७	मृगकूञ्ज	२०७६।३।३१	हात्तीले घर भत्काएको	हात्ती	१०,०००।०	१०,०००।०	१०,०००।०	आ.व. २०७५।०७६ मा भुक्तानी हुन बाँकी रहेकोमा यस आ.व. मा दिइएको
११	सोमाया तमाङ.	ठोरी गा.पा.२, पर्सा	३४,०१६,९०५,८२५।०	निर्मलठोरी	२०७६।४।३०	हात्तीले घर भत्काएको	हात्ती	८,५००।०	८,५००।०	८,५००।०	
१२	गंगामाया उप्रेती	खैरहनी न.पा.१२, चितवन	२००२	बूढीराप्ती	२०७६।४।१५	हात्तीले घर भत्काएको	हात्ती	१०,०००।०	१०,०००।०	१०,०००।०	
१३	रामकृष्ण तामाङ.	ठोरी गा.पा.२, पर्सा	३२३८।७३६१	निर्मलठोरी	२०७६।७।१०	हात्तीले घर भत्काएको	हात्ती	७,५००।०	७,५००।०	७,५००।०	
१४	आशाकुमारी महतो	माडी न.पा.३, चितवन	२१०१।०४४	बघौडा	२०७६।७।१९	हात्तीले घर भत्काएको	हात्ती	५,०००।०	५,०००।०	५,०००।०	



१५	गोविन्दबहादुर सापकोटा	रत्नगर न.पा. ६, चितवन	४०९५	मृगकूञ्ज	२०७६/८/१८	हातीलें घर भत्काएको	हात्ती	१०,०००।०	१०,०००।०	१०,०००।०
१६	लक्ष्मीकुमारी उप्रेती	खैरहनी न.पा. १२, चितवन	,८८३।०४४।०४५	बूढीराप्ती	२०७६/८/१९	हातीलें घर भत्काएको	हात्ती	१०,०००।०	१०,०००।०	१०,०००।०
१७	नारायणप्रसाद लोहनी	खैरहनी न.पा. १२, चितवन	११८०	बूढीराप्ती	२०७६/८/१९	हातीलें घर भत्काएको	हात्ती	१०,०००।०	१०,०००।०	१०,०००।०
१८	यामबहादुर खत्रीक्षेत्री	रत्नगर न.पा. ९, चितवन	१३३५	मृगकूञ्ज	२०७६/८/२५	हातीलें घर भत्काएको	हात्ती	२,०००।०	२,०००।०	२,०००।०
१९	चोकप्रसाद बसेल	भरतपुर म.न.पा. २५, चितवन	४१३९	केरुगां	२०७६/९/२२	हातीलें घर भत्काएको	हात्ती	११,०००।०	८,५००।०	८,५००।०
२०	गुनाकुमारी भण्डारी	ठोरी गा.पा. १, पर्सा	१९८५३	निर्मलठोरी	२०७६/१०/३	हातीलें घर भत्काएको	हात्ती	१०,०००।०	१०,०००।०	१०,०००।०
२१	बुद्धिबहादुर भण्डारी	ठोरी गा.पा. १, पर्सा	४८६५	निर्मलठोरी	२०७६/१०/६	हातीलें घर भत्काएको	हात्ती	८,४००।०	८,४००।०	८,४००।०
२२	हर्कबहादुर राउत	ठोरी गा.पा. १, पर्सा	४९९४	निर्मलठोरी	२०७६/१०/६	हातीलें घर भत्काएको	हात्ती	६,३००।०	६,३००।०	६,३००।०
२३	अरुणकुमार तमाङ	ठोरी गा.पा. १, पर्सा	१००४८	निर्मलठोरी	२०७६/१०/१८	हातीलें घर भत्काएको	हात्ती	१२,५००।०	१०,०००।०	१०,०००।०
२४	लालबहादुर तमाङ	ठोरी गा.पा. १, पर्सा	८४८०	निर्मलठोरी	२०७६/१०/१८	हातीलें घर भत्काएको	हात्ती	१८,०००।०	१०,०००।०	१०,०००।०
२५	प्रताप सिंह तमाङ	ठोरी गा.पा. १, पर्सा	५३४०	निर्मलठोरी	२०७६/१०/१८	हातीलें घर भत्काएको	हात्ती	८,४००।०	८,४००।०	८,४००।०
२६	पिताम्बर घिमिरे	ठोरी गा.पा. ३, पर्सा	,०३२९	निर्मलठोरी	२०७६/१०/१७	हातीलें घर भत्काएको	हात्ती	१२,०००।०	१०,०००।०	१०,०००।०



वार्षिक प्रतिवेदन । आर्थिक वर्ष २०७६/०७७

२७	तारामाया गोले	ठोरी गा. पा. १, पर्सा	४३९	निर्मलठोरी	२०७६।१०।१८	हातीले घर भत्काएको	हाती	६,५००।०	६,५००।०	६,५००।०
२८	पूर्णबहादुर श्रेष्ठ	ठोरी गा. पा. ३, पर्सा	१००३४	निर्मलठोरी	२०७६।१०।१७	हातीले घर भत्काएको	हाती	७,३००।०	७,३००।०	७,३००।०
२९	गोविन्दबहादुर सापकोटा	रत्ननगर न. पा. ६, चितवन	४०९५	मृगकूञ्ज	२०७६।१०।२१	हातीले घर भत्काएको	हाती	१०,०००।०	१०,०००।०	१०,०००।०
३०	किरणराज भण्डारी	रत्ननगर न. पा. ६, चितवन	१५४४०४	मृगकूञ्ज	२०७६।१०।३	हातीले घर भत्काएको	हाती	१०,०००।०	१०,०००।०	१०,०००।०
३१	चित्रनारायण थारू	मध्यविन्दू १५, नवलपरासी	५७८	गोसाईबाबा	२०७६।७।७	हातीले घर भत्काएको	हाती	९,०००।०	९,०००।०	९,०००।०
३२	फिनक थारू	मध्यविन्दू १५, नवलपरासी	६।५७८	गोसाईबाबा	२०७६।७।७	हातीले घर भत्काएको	हाती	६,०००।०	६,०००।०	६,०००।०
३३	दुरपति पोखेल	मध्यविन्दू १५, नवलपरासी	३६३०३२।४१८	गोसाईबाबा	२०७६।७।७	हातीले घर भत्काएको	हाती	४,६७५।०	४,६७५।०	४,६७५।०
३४	लिलाबल्म काफ्ले	भरतपुर म. न. पा. २७, चितवन	२५९	मेघौली	२०७६।९।१९	हातीले घर भत्काएको	हाती	६,५००।०	६,५००।०	६,५००।०
३५	कलावती थापामगर	भरतपुर म. न. पा. २७, चितवन	६८२	मेघौली	२०७६।९।१९	हातीले घर भत्काएको	हाती	६,०००।०	६,०००।०	६,०००।०
३६	सूकबहादुर कुमाल	रत्ननगर न. पा. ७, चितवन	७८।०४४	मृगकूञ्ज	२०७६।११।१९	हातीले घर भत्काएको	हाती	१०,०००।०	१०,०००।०	१०,०००।०
३७	लक्ष्मण श्रेष्ठ	रत्ननगर न. पा. ७, चितवन	९०५	मृगकूञ्ज	२०७६।११।५	हातीले घर भत्काएको	हाती	२,०००।०	२,०००।०	२,०००।०



३८	तूल्सीप्रसाद श्रेष्ठ	रत्ननगर न.पा.७, चितवन	६८९	मृगकूञ्ज	२०७६।११।५	हात्तिले घर भत्काएको	हात्ती	१०,०००।०	१०,०००।०	१०,०००।०
३९	तूल्सीप्रसाद श्रेष्ठ	रत्ननगर न.पा.७, चितवन	६८९	मृगकूञ्ज	२०७६।११।९	हात्तिले घर भत्काएको	हात्ती	१०,०००।०	१०,०००।०	१०,०००।०
४०	रमेशचन्द्र रेग्मी	रत्ननगर न.पा.८, चितवन	१४७३	मृगकूञ्ज	२०७६।११।६	हात्तिले घर भत्काएको	हात्ती	२,५००।०	२,५००।०	२,५००।०
४१	रमेशचन्द्र रेग्मी	रत्ननगर न.पा.८, चितवन	१४७३	मृगकूञ्ज	२०७६।११।९६	हात्तिले घर भत्काएको	हात्ती	१०,०००।०	१०,०००।०	१०,०००।०
४२	ध्रुव गिरी	रत्ननगर न.पा.८, चितवन	१२१४।०३४	मृगकूञ्ज	२०७६।११।९६	हात्तिले घर भत्काएको	हात्ती	१०,०००।०	१०,०००।०	१०,०००।०
४३	उत्तम अधिकारी	रत्ननगर न.पा.८, चितवन	१४२७	मृगकूञ्ज	२०७६।११।२४	हात्तिले घर भत्काएको	हात्ती	३,०००।०	३,०००।०	३,०००।०
४४	कृष्णप्रसाद सापकोटा	भरतपुर म.न.पा.२८, चितवन	५४७४	मेघौली	२०७६।११।१०	हात्तिले घर भत्काएको	हात्ती	३५,०००।०	१०,०००।०	१०,०००।०
जम्मा								४१२,०७५।०	३४७,०७५।०	३४७,०७५।०



अनुसूची १४ (घ)
आ.व. २०७६/०७७ मा भण्डारण गरेको अन्न क्षति सम्बन्धी विवरण

सि. नं.	निवेदकको नाम	ठेगाना	नं.प्रा.सं.	सि.सं.प्रा.सं.	दि.सं.प्रा.सं.	घटनाको विवरण	क्षति गर्ने वन्यजन्तु	निर्देशिका अनुसार प्राप्त गर्न सक्ने रकम				कैफियत
								माग गरेको रकम	सफारिस रकम	पाउने रकम		
१	प्रमोदप्रसाद श्रेष्ठ,	भरतपुर म.न.पा.२७, चितवन	२५९८	६०६३७०८	६०६३७०८	भण्डार गरेको गहुँ मकै क्षति गरेको	हात्ती	४,३२०।००	४,३२०।००	४,३२०।००	४,३२०।००	आ.व. २०७५।०७६ मा भुक्तानी हुन बाँकी रहेकोमा यस आ.व. मा दिइएको
२	मगरा दराई	खैरहनी न.पा. १२, चितवन	१७१६	५६१४०८	५६१४०८	भण्डार गरेको धान क्षति गरेको	हात्ती	१००००	१००००	१००००	१००००	
३	हरी होमगाई	खैरहनी न.पा. १३, चितवन	१७१	४६१४०८	४६१४०८	भण्डार गरेको धान क्षति गरेको	हात्ती	७०००	७०००	७०००	७०००	
४	होमनाथ धमाल	खैरहनी न.पा. १२, चितवन	३१६६	५६१४०८	५६१४०८	भण्डार गरेको धान क्षति गरेको	हात्ती	१००००	१००००	१००००	१००००	
५	विरबहादुर तमाङ	खैरहनी न.पा. १३, चितवन	७१०१३४०१३७१	६०६३७०८	६०६३७०८	भण्डार गरेको धान क्षति गरेको	हात्ती	१०,०००।०	१०,०००।०	१०,०००।०	१०,०००।०	



१३	प्रेमप्रसाद अधिकारी	भरतपुर म.न.पा.२७, चितवन	०८४४	डि.के.एम	०८१३७०८	भण्डार गरेको धान क्षति गरेको	हात्ती	६,५००।०	६,५००।०	६,५००।०
१४	सेल दोर्जे	रत्ननगर नं.पा.७, चितवन	६६६६	डि.के.एम	१६६६३७०८	भण्डार गरेको तोरी क्षति गरेको	हात्ती	१,८००।०	१,८००।०	१,८००।०
१५	सूकबहादुर कुमाल	रत्ननगर नं.पा.७, चितवन	४०१७७	डि.के.एम	१६६६३७०८	भण्डार गरेको चामल क्षति गरेको	हात्ती	५,४००।०	५,४००।०	५,४००।०
१६	सूकबहादुर कुमाल	रत्ननगर नं.पा.७, चितवन	४०१७७	डि.के.एम	०१६६३७०८	भण्डार गरेको धान क्षति गरेको	हात्ती	५,०००।०	५,०००।०	५,०००।०
१७	रमेशचन्द्र रेग्मी	रत्ननगर नं.पा.८, चितवन	६७४६	डि.के.एम	३६६६३७०८	भण्डार गरेको धान क्षति गरेको	हात्ती	२,५००।०	२,५००।०	२,५००।०
१८	रेनुका खनाल	रत्ननगर नं.पा.९, चितवन	३५४०८	डि.के.एम	१६६६३७०८	भण्डार गरेको धान क्षति गरेको	हात्ती	५,०००।०	५,०००।०	५,०००।०
१९	जगन्नाथ आर्चाय	भरतपुर म.न.पा.२८, चितवन	३०१४२४४	डि.के.एम	०६१३७०८	भण्डार गरेको धान क्षति गरेको	हात्ती	७,८००।०	७,८००।०	७,८००।०
जम्मा								१४३,९८०।०	११९,०८०।०	११९,०८०।०



अनुसुची १४ (ड)

आ.व. २०७६/०७७ मा भण्डारण गरेको बालीनाली क्षति सम्बन्धी विवरण

वार्षिक प्रतिवेदन । आर्थिक वर्ष २०७६/०७७

सि. नं.	निवेदकको नाम	ठेगाना	जग्गाको विवरण	नागरिता नं.	उपभोक्ता समिति	घटना मिति	घटनाको विवरण	क्षति गर्ने वन्यजन्तु	माग गरेको रकम	निर्देशिका अनुसार प्राप्त गर्न सक्ने रकम	
										निर्णय रकम	पालने रकम
१	विष्णु प्रसाद दवाडी	देवचुली न.पा. १५, नवलपुर	०.५.०	२०२३	सिसवार	२०७६।२।२७	मकै बाली क्षति	गैडा	४,५००।०	४,५००।०	आ.व. २०७५।०७६ मा भुक्तानी हुन बाकी रहेकोमा यस आ.व. मा दिइएको
२	केबल प्रसाद महतो	देवचुली न.पा. १, नवलपुर	०.०.२	१७५२९	सिसवार	२०७६।२।३१	धानको बिउ क्षति	गैडा	७,०००।०	७,०००।०	आ.व. २०७५।०७६ मा भुक्तानी हुन बाकी रहेकोमा यस आ.व. मा दिइएको
३	भुमी प्रसाद भण्डारी	देवचुली न.पा. १, नवलपुर	०.०.५	२१४४५	सिसवार	२०७६।३।२	धानको बिउ क्षति	गैडा	४,८००।०	४,८००।०	आ.व. २०७५।०७६ मा भुक्तानी हुन बाकी रहेकोमा यस आ.व. मा दिइएको
४	स्वनारायण महतो	देवचुली न.पा. १, नवलपुर	०.०.३	८९८६	सिसवार	२०७६।३।४	धानको बिउ क्षति	गैडा	४,५००।०	४,५००।०	आ.व. २०७५।०७६ मा भुक्तानी हुन बाकी रहेकोमा यस आ.व. मा दिइएको
५	विष्णु प्रसाद रिमाल	माडी न.पा.६, चितवन	०.७.०	२९४१	रेवा	२०७६।३।११	मकै बाली क्षति	वदेल	९,०००।०	९,०००।०	आ.व. २०७५।०७६ मा भुक्तानी हुन बाकी रहेकोमा यस आ.व. मा दिइएको
६	नमराज रिमाल	माडी न.पा.६, चितवन	०.२.७	१०८७३।३२१८	रेवा	२०७६।३।१०	मकै बाली क्षति	वदेल	४,५००।०	४,५००।०	आ.व. २०७५।०७६ मा भुक्तानी हुन बाकी रहेकोमा यस आ.व. मा दिइएको
७	अणनाथ रिमाल	माडी न.पा.६, चितवन	०.११.०	३६९०	रेवा	२०७६।३।६	मकै बाली क्षति	वदेल	९,०००।०	९,०००।०	आ.व. २०७५।०७६ मा भुक्तानी हुन बाकी रहेकोमा यस आ.व. मा दिइएको
८	विष्णु माया अधिकारी	माडी न.पा.६, चितवन	०.५.०	१४२०	रेवा	२०७६।२।२५	मकै बाली क्षति	वदेल	५,४००।०	५,४००।०	आ.व. २०७५।०७६ मा भुक्तानी हुन बाकी रहेकोमा यस आ.व. मा दिइएको



वार्षिक प्रतिवेदन । आर्थिक वर्ष २०७६/०७७

९	हर्क बहादुर ढकाल	माडी न.पा.७, चितवन	०.१०.०८	७७८।७७८	रेवा	२०७६।३।८	मकै बाली क्षति	वदेले	१५,०००।०	१०,०००।०	१०,०००।०	१०,०००।०	आ.व. २०७५।७७६ मा मुक्तानी हुन बाकी रहेकोमा यस आ.व. मा दिइएको
१०	भेषमाया साल्की	माडी न.पा.६, चितवन	०.१७.०	३३०	रेवा	२०७६।३।१०	मकै बाली क्षति	वदेले	५,४००।०	५,४००।०	५,४००।०	५,४००।०	आ.व. २०७५।७७६ मा मुक्तानी हुन बाकी रहेकोमा यस आ.व. मा दिइएको
११	नन्द बहादुर भण्डारी	माडी न.पा.७, चितवन	०.१९.११	७८४	रेवा	२०७६।३।५	मकै बाली क्षति	वदेले	१२,५००।०	१०,०००।०	१०,०००।०	१०,०००।०	आ.व. २०७५।७७६ मा मुक्तानी हुन बाकी रहेकोमा यस आ.व. मा दिइएको
१२	माधव प्रसाद खनाल	माडी न.पा.७, चितवन	०.७.०	७६३।०३५	रेवा	२०७६।३।६	मकै बाली क्षति	वदेले	१०,०००।०	१०,०००।०	१०,०००।०	१०,०००।०	आ.व. २०७५।७७६ मा मुक्तानी हुन बाकी रहेकोमा यस आ.व. मा दिइएको
१३	धर्मदत्त अधिकारी	माडी न.पा.७, चितवन	०.९.१८	३६०८	रेवा	२०७६।३।२	मकै बाली क्षति	वदेले	१०,०००।०	१०,०००।०	१०,०००।०	१०,०००।०	आ.व. २०७५।७७६ मा मुक्तानी हुन बाकी रहेकोमा यस आ.व. मा दिइएको
१४	खरिसरा मुपाल	भरतपुर म.न.पा.२८, चितवन	०.१४.०	७।५८०	मेघौली	२०७६।२।१२	मकै बाली क्षति	वदेले	९,५००।०	९,५००।०	९,५००।०	९,५००।०	आ.व. २०७५।७७६ मा मुक्तानी हुन बाकी रहेकोमा यस आ.व. मा दिइएको
१५	यमकुमारी थापा	भरतपुर म.न.पा.२७, चितवन	०.८.०	६०९	मेघौली	२०७६।२।२१	मकै बाली क्षति	वदेले	१०,०००।०	१०,०००।०	१०,०००।०	१०,०००।०	आ.व. २०७५।७७६ मा मुक्तानी हुन बाकी रहेकोमा यस आ.व. मा दिइएको
१६	नरबहादुर थापामार	भरतपुर म.न.पा.२७, चितवन	१९१.२४व.मि.	६१०।०४।०४५	मेघौली	२०७६।२।२५	मकै बाली क्षति	वदेले	८,०००।०	८,०००।०	८,०००।०	८,०००।०	आ.व. २०७५।७७६ मा मुक्तानी हुन बाकी रहेकोमा यस आ.व. मा दिइएको
१७	सुमित्रा थापा	भरतपुर म.न.पा.२७, चितवन	०.६.१८	६१२	मेघौली	२०७६।२।२२	मकै बाली क्षति	वदेले	८,५००।०	८,५००।०	८,५००।०	८,५००।०	आ.व. २०७५।७७६ मा मुक्तानी हुन बाकी रहेकोमा यस आ.व. मा दिइएको
१८	ईन्द्रबहादुर के.सी.	भरतपुर म.न.पा.२७, चितवन	०.९.०	३९५७	मेघौली	२०७६।२।२३	मकै बाली क्षति	वदेले	९,५००।०	९,५००।०	९,५००।०	९,५००।०	आ.व. २०७५।७७६ मा मुक्तानी हुन बाकी रहेकोमा यस आ.व. मा दिइएको
१९	होमाकली काप्ले	भरतपुर म.न.पा.२७, चितवन	०.३.४	३९६९	मेघौली	२०७६।२।१९	मकै बाली क्षति	वदेले	९,०००।०	९,०००।०	९,०००।०	९,०००।०	आ.व. २०७५।७७६ मा मुक्तानी हुन बाकी रहेकोमा यस आ.व. मा दिइएको



२०	विष्णु खत्री क्षेत्री	भरतपुर म.न.पा.२७, चितवन	०.८.०	३५३०३३६८९	मेघौली	२०७६/१२/१९	मकै बाली क्षति	वदेल	१०,०००।०	१०,०००।०	१०,०००।०	१०,०००।०	आ.व. २०७५/७६ मा भुक्तानी हुन बाकी रहेकोमा यस आ.व. मा दिइएको
२१	रामचन्द्र भट्टराई	भरतपुर म.न.पा.२७, चितवन	०.६.०	४३१८०३४	मेघौली	२०७६/१२/२५	मकै बाली क्षति	वदेल	१०,०००।०	१०,०००।०	१०,०००।०	१०,०००।०	आ.व. २०७५/७६ मा भुक्तानी हुन बाकी रहेकोमा यस आ.व. मा दिइएको
२२	रामप्रसाद भट्टराई	भरतपुर म.न.पा.२७, चितवन	०.७.०	४७४८०६१	मेघौली	२०७६/१२/२९	मकै बाली क्षति	वदेल	१०,०००।०	१०,०००।०	१०,०००।०	१०,०००।०	आ.व. २०७५/७६ मा भुक्तानी हुन बाकी रहेकोमा यस आ.व. मा दिइएको
२३	जयराम डुरा	माडी न.पा.९, चितवन	०.९.१८	४६	अयोध्यापुरी	२०७६/१३/१०	धान बाली क्षति	हात्ती	१०,०००।०	१०,०००।०	१०,०००।०	१०,०००।०	आ.व. २०७५/७६ मा भुक्तानी हुन बाकी रहेकोमा यस आ.व. मा दिइएको
२४	सुर्यनाथ विमिरे	ठोरी गा.पा.३ पर्सा	०.५.०	३९९३	निर्मलठोरी	२०७६/१३/१७	मकै बाली क्षति	हात्ती	१५,०००।००	१५,०००।०	१५,०००।०	१५,०००।०	आ.व. २०७५/७६ मा भुक्तानी हुन बाकी रहेकोमा यस आ.व. मा दिइएको
२५	नरप्रसाद रिजाल	देवचुली न.पा.९, नवलपरासी	०.१०.०	९७८५	सिसवार	२०७६/१३/२८	धानको बिस क्षति	गैडा	४,५००।०	४,५००।०	४,५००।०	४,५००।०	आ.व. २०७५/७६ मा भुक्तानी हुन बाकी रहेकोमा यस आ.व. मा दिइएको
२६	भिमकुमारी खड्का	गैजाकोट न.पा.१६, नवलपरासी	०.५.०	३६३१	सिखौली	२०७६/१४/५	धान बाली क्षति	गैडा	१९,५००।००	१९,५००।०	१९,५००।०	१९,५००।०	आ.व. २०७५/७६ मा भुक्तानी हुन बाकी रहेकोमा यस आ.व. मा दिइएको
२७	दिलबहादुर कुवर	ठोरी गा.पा.९, पर्सा	०.१०.०	४६७२/७४१	निर्मलठोरी	२०७६/१४/५	मकै बाली क्षति	हात्ती	१०,०००।००	१०,०००।०	१०,०००।०	१०,०००।०	आ.व. २०७५/७६ मा भुक्तानी हुन बाकी रहेकोमा यस आ.व. मा दिइएको
२८	टिकाराम कपले	भरतपुर म.न.पा.२२, चितवन	०.१७.१४	७४८	कालाबञ्जर	२०७६/१४/१२	मकै बाली क्षति	वदेल	१०,०००।०	१०,०००।०	१०,०००।०	१०,०००।०	आ.व. २०७५/७६ मा भुक्तानी हुन बाकी रहेकोमा यस आ.व. मा दिइएको
२९	घिनकुमारी श्रेष्ठ	ठोरी गा.पा.२, पर्सा	०.५.११	२०१३२	निर्मलठोरी	२०७६/१४/३०	धान बाली क्षति	हात्ती	१०,५००।०	१०,५००।०	१०,५००।०	१०,५००।०	आ.व. २०७५/७६ मा भुक्तानी हुन बाकी रहेकोमा यस आ.व. मा दिइएको
३०	टिकाराम लामिछाने	ठोरी गा.पा.२, पर्सा	०.६.०	३६२५	निर्मलठोरी	२०७६/१४/३०	धान बाली क्षति	हात्ती	१२,५००।००	१२,५००।०	१२,५००।०	१२,५००।०	आ.व. २०७५/७६ मा भुक्तानी हुन बाकी रहेकोमा यस आ.व. मा दिइएको
३१	शांताप्रसाद न्यौपाने	देवचुली न.पा.१५, नवलपुर	०.३.०	९७१३	सिसवार	२०७६/१५/८	धान बाली क्षति	गैडा	७,५००।००	७,५००।०	७,५००।०	७,५००।०	आ.व. २०७५/७६ मा भुक्तानी हुन बाकी रहेकोमा यस आ.व. मा दिइएको
३२	सिर्जना सापकोटा	गैजाकोट न.पा.१०, नवलपुर	०.३.०	२००६/१४/२	सिखौली	२०७६/१५/८	धान बाली क्षति	गैडा	१०,८००।०	१०,८००।०	१०,८००।०	१०,८००।०	आ.व. २०७५/७६ मा भुक्तानी हुन बाकी रहेकोमा यस आ.व. मा दिइएको



वार्षिक प्रतिवेदन । आर्थिक वर्ष २०७६/०७७

३३	धनिश्वर गौतम	गैडाकोट न.पा. १६, नवलपुर	०.३.०	३१७३१०५८	सिखौली	२०७६/५१९	धान बाली क्षति	गैडा	१६,८००।०	१०,०००।०	१०,०००।०
३४	भूमिश्वर सापकोटा	गैडाकोट न.पा. १०, नवलपुर	०.४.०	१६९५३	सिखौली	२०७६/५१६	धान बाली क्षति	गैडा	१४,४००।०	१०,०००।०	१०,०००।०
३५	नारायणप्रसाद सापकोटा	गैडाकोट न.पा. १०, नवलपुर	०.२.०	१,०२१।२१६	सिखौली	२०७६/५१०	धान बाली क्षति	गैडा	७,२००।०	७,२००।०	७,२००।०
३६	भागिरथी सापकोटा	गैडाकोट न.पा. १०, नवलपुर	०.३.०	१०२०१५४	सिखौली	२०७६/५१४	धान बाली क्षति	गैडा	१०,८००।०	१०,०००।०	१०,०००।०
३७	लिलावती सापकोटा	गैडाकोट न.पा. १०, नवलपुर	०.२.०	१००४४	सिखौली	२०७६/५१९	धान बाली क्षति	गैडा	५,४००।०	५,४००।०	५,४००।०
३८	गंगाप्रसाद सापकोटा	गैडाकोट न.पा. १०, नवलपुर	०.३.०	१२५९।२१०	सिखौली	२०७६/५१७	धान बाली क्षति	गैडा	१०,८००।०	१०,०००।०	१०,०००।०
३९	नरहरि सापकोटा	गैडाकोट न.पा. १०, नवलपुर	०.६.०	४८६५४	सिखौली	२०७६/५१२	धान बाली क्षति	गैडा	२१,६००।०	१०,०००।०	१०,०००।०
४०	शालिकराम सापकोटा	गैडाकोट न.पा. १०, नवलपुर	०.७.०	१५५१६	सिखौली	२०७६/५१८	धान बाली क्षति	गैडा	२५,२००।०	१०,०००।०	१०,०००।०
४१	तिर्थराज ढकाल	रत्ननगर न.पा. ६, चितवन	०.४.०	१६३६	मृगकुञ्ज	२०७६/६१४	धान बाली क्षति	गैडा	१०,०००।०	१०,०००।०	१०,०००।०
४२	डिल्लीराम थारु	कावासोती न.पा. १२, नवलपुर	०.५.०	७४७	लामीचौर	२०७६/५१७	धान बाली क्षति	गैडा	२२,५००।०	१०,०००।०	१०,०००।०
४३	मणीलाल सापकोटा	कावासोती न.पा. ११, नवलपुर	०.४.०	७३८५	लामीचौर	२०७६/५२१	धान बाली क्षति	गैडा	६,२५०।०	६,२५०।०	६,२५०।०
४४	हरिप्रसाद गौतम	कावासोती न.पा. ११, नवलपुर	०.७.१४	१५६८	लामीचौर	२०७६/५१९	धान बाली क्षति	गैडा	९,३७५।०	९,३७५।०	९,३७५।०
४५	चन्द्रबहादुर खड्का	भरतपुर म.न.पा. २३, चितवन	०.१०.०	१९६७	केरणा	२०७६/५२१	धान बाली क्षति	गैडा	१४,०००।०	१०,०००।०	१०,०००।०
४६	मिमलाल भुपाल	भरतपुर म.न.पा. २३, चितवन	०.८.१७	३८१७७	केरणा	२०७६/५२४	धान बाली क्षति	हाती	१३,२००।०	१०,०००।०	१०,०००।०
४७	कृष्णप्रसाद सुवेदी	बिनी त्रिवेणी गा.पा. ६, नवलपुर	०.५.०	२१७३४१६	त्रिवेणी	२०७६/५१९	मकै बाली क्षति	बदेल	१०,०००।०	१०,०००।०	१०,०००।०



४८	यमबहादुर बुढा	बिनयी त्रिवेणी गा. पा. ६, नवलपुर	०.१४.०	५२५।४६५	त्रिवेणी	२०७६।५।१७	तरकारी खेती	बदेल	१०,०००।०	१०,०००।०	१०,०००।०
४९	मथुरा पाण्डे	बिनयी त्रिवेणी गा. पा. ६, नवलपुर	०.१५.०	३६३०४०।५७६	त्रिवेणी	२०७६।५।२०	मकै बाली क्षति	बदेल	१०,०००।०	१०,०००।०	१०,०००।०
५०	चन्द्रबहादुर राई	राप्ती न.पा. ६, चितवन	०.१०.०	१८८३	खगेन्द्रमल्ली	२०७६।६।३	धान बाली क्षति	हाती	२५,०००।०	१०,०००।०	१०,०००।०
५१	बुद्धिराम राई दनुवार	राप्ती न.पा. ६, चितवन	०.१२.०	१८८७	खगेन्द्रमल्ली	२०७६।६।४	धान बाली क्षति	हाती	४०,०००।०	१०,०००।०	१०,०००।०
५२	बिलबहादुर राई	राप्ती न.पा. ६, चितवन	०.१०.०	७५१६।०५९	खगेन्द्रमल्ली	२०७६।६।४	धान बाली क्षति	हाती	२५,०००।०	१०,०००।०	१०,०००।०
५३	शान्ताबहादुर महतो	भरतपुर म.न.पा. २७, चितवन	०.७.३	२५५१	मेघौली	२०७६।६।२८	धान बाली क्षति	बदेल	९,०००।०	८,५००।०	८,५००।०
५४	विक्रम महतो	भरतपुर म.न.पा. २७, चितवन	०.७.१५	२६९१	मेघौली	२०७६।६।२८	धान बाली क्षति	बदेल	९,०००।०	८,५००।०	८,५००।०
५५	सुखिराम महतो	भरतपुर म.न.पा. २७, चितवन	०.३.०	२३९३	मेघौली	२०७६।६।४	धान बाली क्षति	गैडा	१०,०००।०	१०,०००।०	१०,०००।०
५६	टिकाबहादुर बस्नत	बिनयी त्रिवेणी गा. पा. ६, नवलपुर	०.३.०	६३३	त्रिवेणी	२०७६।६।१३	धान बाली क्षति	बदेल	१०,०००।०	१०,०००।०	१०,०००।०
५७	बुद्धिबहादुर गुरुङ	बिनयी त्रिवेणी गा. पा. ६, नवलपुर	०.३.०	१०५६८	त्रिवेणी	२०७६।६।१५	धान बाली क्षति	बदेल	१०,०००।०	१०,०००।०	१०,०००।०
५८	सुर्यबहादुर शापा	बिनयी त्रिवेणी गा. पा. ६, नवलपुर	०.५.०	१०४७५	त्रिवेणी	२०७६।७।२	धान बाली क्षति	बदेल	१०,०००।०	१०,०००।०	१०,०००।०
५९	टीका महतो	माडी न.पा. ३, चितवन	०.१५.०	११४८	बघौडा	२०७६।६।१२	धान बाली क्षति	हाती	२०,०००।०	१०,०००।०	१०,०००।०
६०	कलराम महतो	माडी न.पा. ३, चितवन	३०५ व.मी.	९५१	बघौडा	२०७६।६।१७	धान बाली क्षति	हाती	३०,०००।०	१०,०००।०	१०,०००।०
६१	अर्जुन महतो	माडी न.पा. ३, चितवन	०.८.०	१६१५।०४४	बघौडा	२०७६।६।१६	धान बाली क्षति	हाती	१६,०००।०	१०,०००।०	१०,०००।०
६२	भिमप्रसाद महतो	माडी न.पा. ३, चितवन	०.७.०	१६१६।०४४	बघौडा	२०७६।६।१५	धान बाली क्षति	हाती	१४,०००।०	९,०००।०	९,०००।०



वार्षिक प्रतिवेदन । आर्थिक वर्ष २०७६/०७७

६३	वैजनाथ महतो	माडी न.पा.३, चितवन	१.०.०	९६५।७४५	बघौडा	२०७६।६।१३	धान बाली क्षति	हाती	४०,०००।०	१०,०००।०	१०,०००।०
६४	उदयराज पराजुली	माडी न.पा.३, चितवन	०.९.१०	१०२।७।०४४	बघौडा	२०७६।६।२४	धान बाली क्षति	हाती	२०,०००।०	१०,०००।०	१०,०००।०
६५	बद्रीनाथ न्यौपाने	भरतपुर म.न.पा.१३, चितवन	०.१.०	९७६	वरणजामार	२०७६।६।१४	धान बाली क्षति	बदेल	३,०००।०	३,०००।०	३,०००।०
६६	विमना महतो	भरतपुर म.न.पा.२२, चितवन	०.०.१०	४०९९	पटिहानी	२०७६।७।१४	धान बाली क्षति	बदेल	२,६००।०	२,६००।०	२,६००।०
६७	नन्दकुमी थापा	रत्ननगर न.पा.६, चितवन	०.४.१०	१२७५	मृगकुञ्ज	२०७६।६।१५	धान बाली क्षति	बदेल	१०,०००।०	१०,०००।०	१०,०००।०
६८	डिलबहादुर घनान	ठोरी गा.पा.३, पर्सा	०.८.०	८५४१	निर्मलठोरी	२०७६।५।२५	धान बाली क्षति	हाती	२०,०००।०	१०,०००।०	१०,०००।०
६९	चित्रबहादुर आलेमगर	ठोरी गा.पा.३, पर्सा	०.१०.१०	१०२५।२०११	निर्मलठोरी	२०७६।५।१०	धान बाली क्षति	हाती	२५,०००।०	१०,०००।०	१०,०००।०
७०	बुद्धबहादुर मोक्तान	ठोरी गा.पा.३, पर्सा	०.४.०	३४३०।७।५१८	निर्मलठोरी	२०७६।५।१०	धान बाली क्षति	हाती	१०,०००।०	८,४००।०	८,४००।०
७१	चन्द्रबहादुर शिखि	ठोरी गा.पा.३, पर्सा	०.१०.०	११७५।५९९८३२२	निर्मलठोरी	२०७६।५।१०	धान बाली क्षति	हाती	२५,०००।०	१०,०००।०	१०,०००।०
७२	देउमाया श्रेष्ठ	ठोरी गा.पा.३, पर्सा	०.४.०	१२३८।८३४१	निर्मलठोरी	२०७६।५।१४	धान बाली क्षति	हाती	७,५००।०	७,५००।०	७,५००।०
७३	रत्नबहादुर श्रेष्ठ	ठोरी गा.पा.३, पर्सा	०.१०.०	४२०।७८४८	निर्मलठोरी	२०७६।५।११	धान बाली क्षति	हाती	२५,०००।०	१०,०००।०	१०,०००।०
७४	मिश्रीदेवी कठायत	ठोरी गा.पा.३, पर्सा	०.७.०	२६१	निर्मलठोरी	२०७६।५।६	धान बाली क्षति	हाती	४२,५००।०	१०,०००।०	१०,०००।०
७५	जंगबहादुर कठायत	ठोरी गा.पा.३, पर्सा	०.८.१०	३९८०	निर्मलठोरी	२०७६।५।६	धान बाली क्षति	हाती	१७५,०००।०	१०,०००।०	१०,०००।०
७६	हेमबहादुर श्रेष्ठ	ठोरी गा.पा.३, पर्सा	१.०.०	२१६८।७८३९	निर्मलठोरी	२०७६।५।१३	धान बाली क्षति	हाती	४०,०००।०	१०,०००।०	१०,०००।०
७७	हरिबहादुर लोतमाङ	ठोरी गा.पा.३, पर्सा	०.१०.०	१७८४।२७३	निर्मलठोरी	२०७६।५।१६	धान बाली क्षति	हाती	२५,०००।०	१०,०००।०	१०,०००।०



७८	इन्द्रबहादुर तमाङ	ठोरी गा.पा.३, पर्सा	०.१२.०	५६७७७९६	निर्मलठोरी	२०७६।५।२५	धान बाली क्षति	हाती	३०,०००।०	१०,०००।०	१०,०००।०
७९	रामसिंह शिख	ठोरी गा.पा.३, पर्सा	०.९.०	२४८४	निर्मलठोरी	२०७६।६।१	धान बाली क्षति	हाती	२२,५००।०	१०,०००।०	१०,०००।०
८०	भमक बहादुर शिख	ठोरी गा.पा.३, पर्सा	०.१८.०	१७११२३९९	निर्मलठोरी	२०७६।५।२९	धान बाली क्षति	हाती	४५,०००।०	१०,०००।०	१०,०००।०
८१	टिकाबहादुर खड्का	ठोरी गा.पा.३, पर्सा	०.८.०	१०२४२	निर्मलठोरी	२०७६।५।२५	धान बाली क्षति	हाती	२०,०००।०	१०,०००।०	१०,०००।०
८२	ज्ञानकुमारी श्रेष्ठ	ठोरी गा.पा.३, पर्सा	०.६.०	३४३०५७५२४	निर्मलठोरी	२०७६।६।२४	धान बाली क्षति	हाती	१५,०००।०	१०,०००।०	१०,०००।०
८३	सतलीमाया जोशी	ठोरी गा.पा.३, पर्सा	०.१६.०	३४	निर्मलठोरी	२०७६।६।२४	धान बाली क्षति	हाती	४०,०००।०	१०,०००।०	१०,०००।०
८४	महेश थापा	ठोरी गा.पा.३, पर्सा	०.१०.०	७६९१	निर्मलठोरी	२०७६।६।२३	धान बाली क्षति	हाती	२५,०००।०	१०,०००।०	१०,०००।०
८५	बोलानाथ चौडेल	ठोरी गा.पा.३, पर्सा	०.१२.०	५९८	निर्मलठोरी	२०७६।६।२६	धान बाली क्षति	हाती	३०,०००।०	१०,०००।०	१०,०००।०
८६	कमलादेवी भट्टराई	ठोरी गा.पा.३, पर्सा	०.२.०	२५४	निर्मलठोरी	२०७६।६।२३	धान बाली क्षति	हाती	५,०००।०	५,०००।०	५,०००।०
८७	नरबहादुर श्रेष्ठ	ठोरी गा.पा.३, पर्सा	०.१३.०	२९८४४९०१८	निर्मलठोरी	२०७६।६।२५	धान बाली क्षति	हाती	३२,५००।०	१०,०००।०	१०,०००।०
८८	ताराबहादुर लामा	ठोरी गा.पा.३, पर्सा	०.७.०	६६७७१२४२५	निर्मलठोरी	२०७६।६।१०	धान बाली क्षति	हाती	१७,५००।०	१०,०००।०	१०,०००।०
८९	मिनाकुमारी लामा	ठोरी गा.पा.३, पर्सा	०.७.०	२९४६८	निर्मलठोरी	२०७६।६।१०	धान बाली क्षति	हाती	१७,५००।०	१०,०००।०	१०,०००।०
९०	देवकुमार राई	ठोरी गा.पा.३, पर्सा	०.९.०	२६०५८१३०	निर्मलठोरी	२०७६।६।२३	धान बाली क्षति	हाती	२२,५००।०	१०,०००।०	१०,०००।०
९१	लोककुमारी खड्का	ठोरी गा.पा.३, पर्सा	०.६.०	३०४६	निर्मलठोरी	२०७६।६।१८	धान बाली क्षति	हाती	१५,०००।०	१०,०००।०	१०,०००।०
९२	रामबहादुर खड्का	ठोरी गा.पा.३, पर्सा	०.७.०	३०४५	निर्मलठोरी	२०७६।६।१७	धान बाली क्षति	हाती	१७,५००।०	१०,०००।०	१०,०००।०



वार्षिक प्रतिवेदन । आर्थिक वर्ष २०७६/०७७

९३	लालबहादुर गुमाजु	ठोरी गा.पा.३, पर्सा	०.१०.०	५०९	निर्मलठोरी	२०७६।६।३	धान बाली क्षति	हाती	२५,०००।०	१०,०००।०	१०,०००।०
९४	लालबहादुर खुलाल	ठोरी गा.पा.३, पर्सा	०.१०.०	१०५११	निर्मलठोरी	२०७६।६।११	धान बाली क्षति	हाती	२५,०००।०	१०,०००।०	१०,०००।०
९५	देवीलाल खुलाल	ठोरी गा.पा.३, पर्सा	१.४.०	६६४९	निर्मलठोरी	२०७६।६।२९	धान बाली क्षति	हाती	६०,०००।०	१०,०००।०	१०,०००।०
९६	बालकृष्ण उपाध्याय पौडेल	ठोरी गा.पा.३, पर्सा	०.१३.०	६०१	निर्मलठोरी	२०७६।६।२९	धान बाली क्षति	हाती	३२,५००।०	१०,०००।०	१०,०००।०
९७	पन्थुलाल शिख	ठोरी गा.पा.३, पर्सा	०.१६.०	१२३२।२३४४	निर्मलठोरी	२०७६।६।१०	धान बाली क्षति	हाती	४०,०००।०	१०,०००।०	१०,०००।०
९८	मित्रप्रसाद पौडेल	ठोरी गा.पा.३, पर्सा	०.१७.०	५९६	निर्मलठोरी	२०७६।६।२९	धान बाली क्षति	हाती	४२,५००।०	१०,०००।०	१०,०००।०
९९	तारामाया गुरूङ	ठोरी गा.पा.३, पर्सा	०.५.०	१०५७।४७१	निर्मलठोरी	२०७६।६।१८	धान बाली क्षति	हाती	१२,५००।०	१०,०००।०	१०,०००।०
१००	सीता जोशी	ठोरी गा.पा.३, पर्सा	०.५.०	२४६२।७७७५	निर्मलठोरी	२०७६।६।२०	धान बाली क्षति	हाती	१२,५००।०	१०,०००।०	१०,०००।०
१०१	रिदीमाया श्रेष्ठ	ठोरी गा.पा.३, पर्सा	०.५.०	८६१४	निर्मलठोरी	२०७६।६।१८	धान बाली क्षति	हाती	१२,५००।०	१०,०००।०	१०,०००।०
१०२	चित्रबहादुर खड्का	ठोरी गा.पा.३, पर्सा	०.१८.०	३०४९	निर्मलठोरी	२०७६।६।२२	धान बाली क्षति	हाती	२५,०००।०	१०,०००।०	१०,०००।०
१०३	निमला श्रुया	ठोरी गा.पा.३, पर्सा	०.१७.०	२९	निर्मलठोरी	२०७६।७।२	धान बाली क्षति	हाती	४२,५००।०	१०,०००।०	१०,०००।०
१०४	पारशबहादुर जोशी	ठोरी गा.पा.३, पर्सा	०.८.०	२४६३।७७८२	निर्मलठोरी	२०७६।६।२२	धान बाली क्षति	हाती	२०,०००।०	१०,०००।०	१०,०००।०
१०५	मानबहादुर श्रेष्ठ	ठोरी गा.पा.३, पर्सा	०.१०.०	२९२६	निर्मलठोरी	२०७६।६।२४	धान बाली क्षति	हाती	२५,०००।०	१०,०००।०	१०,०००।०
१०६	दोलबहादुर श्रेष्ठ	ठोरी गा.पा.३, पर्सा	०.५.०	६९७५।४७१	निर्मलठोरी	२०७६।६।२९	धान बाली क्षति	हाती	१२,५००।०	१०,०००।०	१०,०००।०
१०७	चन्द्रबहादुर श्रेष्ठ	ठोरी गा.पा.३, पर्सा	०.८.०	३०१२	निर्मलठोरी	२०७६।६।३०	धान बाली क्षति	हाती	२०,०००।०	१०,०००।०	१०,०००।०



१०८	टेकबहादुर श्रेष्ठ	ठोरी गा.पा.३, पर्सा	०.९.०	१३५४	निर्मलठोरी	२०७६।७।२	धान बाली क्षति	हात्ती	३७,५००।०	१०,०००।०	१०,०००।०
१०९	रामबहादुर श्रेष्ठ	ठोरी गा.पा.३, पर्सा	०.१०.०	२५१६	निर्मलठोरी	२०७६।७।२	धान बाली क्षति	हात्ती	२५,०००।०	१०,०००।०	१०,०००।०
११०	पूर्णमाया अधिकारी	ठोरी गा.पा.३, पर्सा	०.१०.०	३९६८	निर्मलठोरी	२०७६।७।२५	धान बाली क्षति	हात्ती	२५,०००।०	१०,०००।०	१०,०००।०
१११	दिनेशकुमार खड्का	ठोरी गा.पा.३, पर्सा	०.१५.०	३५९५।७८४७	निर्मलठोरी	२०७६।६।२९	धान बाली क्षति	हात्ती	३७,५००।०	१०,०००।०	१०,०००।०
११२	दावा छिरिङ शेर्पा	ठोरी गा.पा.३, पर्सा	१.०.०	२९७९	निर्मलठोरी	२०७६।६।२६	धान बाली क्षति	हात्ती	५०,०००।०	१०,०००।०	१०,०००।०
११३	प्रेमबहादुर अधिकारी	ठोरी गा.पा.३, पर्सा	१.०.०	३९९७	निर्मलठोरी	२०७६।६।२५	धान बाली क्षति	हात्ती	५०,०००।०	१०,०००।०	१०,०००।०
११४	पासलाल जोशी	ठोरी गा.पा.३, पर्सा	०.१५.०	२६६।८५४	निर्मलठोरी	२०७६।६।२३	धान बाली क्षति	हात्ती	३७,५००।०	१०,०००।०	१०,०००।०
११५	ज्ञानबहादुर खत्री	ठोरी गा.पा.३, पर्सा	०.१०.०	७१४४।६३	निर्मलठोरी	२०७६।६।२९	धान बाली क्षति	हात्ती	२५,०००।०	१०,०००।०	१०,०००।०
११६	सुर्यबहादुर शिख	ठोरी गा.पा.३, पर्सा	०.१५.०	२३८३	निर्मलठोरी	२०७६।७।२	धान बाली क्षति	हात्ती	३७,५००।०	१०,०००।०	१०,०००।०
११७	जितकुमारी श्रेष्ठ	ठोरी गा.पा.३, पर्सा	०.१५.०	३४।०५६२	निर्मलठोरी	२०७६।६।२९	धान बाली क्षति	हात्ती	३७,५००।०	१०,०००।०	१०,०००।०
११८	जयबहादुर श्रेष्ठ	ठोरी गा.पा.३, पर्सा	१.६.०	५६१	निर्मलठोरी	२०७६।६।२५	धान बाली क्षति	हात्ती	६५,०००।०	१०,०००।०	१०,०००।०
११९	प्रेमराज बन्जन	ठोरी गा.पा.३, पर्सा	०.१०.०	२५२३	निर्मलठोरी	२०७६।६।२८	धान बाली क्षति	हात्ती	२५,०००।०	१०,०००।०	१०,०००।०
१२०	बलराम अधिकारी	ठोरी गा.पा.३, पर्सा	०.१५.०	२५४९।२८९४	निर्मलठोरी	२०७६।७।२३	धान बाली क्षति	हात्ती	३७,५००।०	१०,०००।०	१०,०००।०
१२१	रंजितकुमार खड्का	ठोरी गा.पा.३, पर्सा	०.९.०	१००३३	निर्मलठोरी	२०७६।७।२३	धान बाली क्षति	हात्ती	२२,५००।०	१०,०००।०	१०,०००।०
१२२	अम्बिका आलेमार	ठोरी गा.पा.३, पर्सा	०.१०.०	२६।९९२३३	निर्मलठोरी	२०७६।७।२३	धान बाली क्षति	हात्ती	२५,०००।०	१०,०००।०	१०,०००।०



वार्षिक प्रतिवेदन । आर्थिक वर्ष २०७६/०७७

१२३	गायत्री काईराला	ठोरी गा.पा.३, पर्सा	०.१०.०	११२४०	निर्मलठोरी	२०७६।७।६	धान बाली क्षति	हात्ती	२५,०००।०	१०,०००।०	१०,०००।०
१२४	सनिता खत्री	ठोरी गा.पा.३, पर्सा	०.९.०	३४३०७।९६५	निर्मलठोरी	२०७६।७।२३	धान बाली क्षति	हात्ती	२२,५००।०	१०,०००।०	१०,०००।०
१२५	कुलबहादुर श्रेष्ठ	ठोरी गा.पा.३, पर्सा	१.१०.०	,०२०२	निर्मलठोरी	२०७६।७।२५	धान बाली क्षति	हात्ती	७५,०००।०	१०,०००।०	१०,०००।०
१२६	विरबहादुर घले	ठोरी गा.पा.३, पर्सा	०.१२.०	१७६६	निर्मलठोरी	२०७६।७।३	धान बाली क्षति	हात्ती	३०,०००।०	१०,०००।०	१०,०००।०
१२७	कृष्णमाया भट्टाई	ठोरी गा.पा.३, पर्सा	०.१०.०	३४३०७।४७५	निर्मलठोरी	२०७६।७।२३	धान बाली क्षति	हात्ती	२५,०००।०	१०,०००।०	१०,०००।०
१२८	देवकुमारी खड्का	ठोरी गा.पा.३, पर्सा	०.१०.०	५३७।९०७५	निर्मलठोरी	२०७६।७।२३	धान बाली क्षति	हात्ती	२५,०००।०	१०,०००।०	१०,०००।०
१२९	पुर्णबहादुर भुजेल	ठोरी गा.पा.३, पर्सा	०.१०.०	२४४९।८७९६	निर्मलठोरी	२०७६।७।२६	धान बाली क्षति	हात्ती	२५,०००।०	१०,०००।०	१०,०००।०
१३०	कृष्णबहादुर भट्टाई	ठोरी गा.पा.३, पर्सा	०.१०.०	९३८४	निर्मलठोरी	२०७६।७।२३	धान बाली क्षति	हात्ती	२५,०००।०	१०,०००।०	१०,०००।०
१३१	टहलबादर खड्का	ठोरी गा.पा.३, पर्सा	१.०.०	२६७५	निर्मलठोरी	२०७६।७।२३	धान बाली क्षति	हात्ती	२५,०००।०	१०,०००।०	१०,०००।०
१३२	रामकुमारी अधिकारी	माडी न.पा.९, चितवन	०.८.०	३५३०२।८६९	अयोध्यापुरी	२०७६।६।२१	धान बाली क्षति	मैडा	१६,०००।०	७,०००।०	७,०००।०
१३३	कृष्णप्रसाद पौडेल	माडी न.पा.९, चितवन	०.९.०	५८८	अयोध्यापुरी	२०७६।६।२२	धान बाली क्षति	मैडा	१८,०००।०	७,०००।०	७,०००।०
१३४	सावित्री अधिकारी	माडी न.पा.८, चितवन	०.५.६	१३२०	अयोध्यापुरी	२०७६।६।१७	धान बाली क्षति	मैडा	६,०००।०	६,०००।०	६,०००।०
१३५	मोहनबहादुर अधिकारी	माडी न.पा.८, चितवन	०.५.०	१४४४	अयोध्यापुरी	२०७६।६।१७	धान बाली क्षति	मैडा	७,०००।०	७,०००।०	७,०००।०
१३६	गणेशबहादुर थापा	माडी न.पा.८, चितवन	०.१२.०	१५१७	अयोध्यापुरी	२०७६।६।९	धान बाली क्षति	मैडा	२५,०००।०	८,०००।०	८,०००।०
१३७	रामबहादुर थापा	माडी न.पा.८, चितवन	०.१०.०	६१८७	अयोध्यापुरी	२०७६।६।१३	धान बाली क्षति	मैडा	२०,०००।०	७,०००।०	७,०००।०



१३८	कमला मगर	माडी न.पा.८, चितवन	०.१३.०	११७३।०३४।३५	अयोध्यापुरी	२०७६।६।११	धान बाली क्षति	गैडा	१६,०००।०	७,०००।०	७,०००।०
१३९	ज्ञानबहादुर राई	माडी न.पा.८, चितवन	०.१२.०	१३४८	अयोध्यापुरी	२०७६।६।७	धान बाली क्षति	गैडा	२४,०००।०	८,०००।०	८,०००।०
१४०	कृष्णबहादुर थापा	माडी न.पा.८, चितवन	०.६.०	३११३	अयोध्यापुरी	२०७६।६।१६	धान बाली क्षति	गैडा	१२,०००।०	६,०००।०	६,०००।०
१४१	गोविन्दप्रसाद दाहाल	माडी न.पा.९, चितवन	०.१०.०	३१६४	अयोध्यापुरी	२०७६।६।२२	धान बाली क्षति	वदेल	३०,०००।०	९,०००।०	९,०००।०
१४२	नन्दकली पराजुली	माडी न.पा.९, चितवन	०.१५.०	१३४५	अयोध्यापुरी	२०७६।७।१	धान बाली क्षति	वदेल	१८,०००।०	९,०००।०	९,०००।०
१४३	गोविन्दबहादुर थापा	माडी न.पा.८, चितवन	०.३.९	५४१।०४६।०४७	अयोध्यापुरी	२०७६।७।९	धान बाली क्षति	गैडा	५,०००।०	५,०००।०	५,०००।०
१४४	बलराम गुरूङ	माडी न.पा.९, चितवन	०.७.०	७७	अयोध्यापुरी	२०७६।७।१	धान बाली क्षति	हात्ती	१०,०००।०	८,०००।०	८,०००।०
१४५	हरिलाल देवकोटा	माडी न.पा.९, चितवन	०.४.०	२२५७	अयोध्यापुरी	२०७६।६।२८	धान बाली क्षति	हात्ती	१६,०००।०	८,०००।०	८,०००।०
१४६	पशुपति मगर	माडी न.पा.९, चितवन	०.८.०	५१४४	अयोध्यापुरी	२०७६।७।१०	धान बाली क्षति	हात्ती	१६,०००।०	८,०००।०	८,०००।०
१४७	नारदमणी पोडेल	माडी न.पा.९, चितवन	०.११.०	३१३०	अयोध्यापुरी	२०७६।७।१५	धान बाली क्षति	हात्ती	१५,०००।०	९,०००।०	९,०००।०
१४८	अन्जु गुरूङ	माडी न.पा.९, चितवन	०.१५.०	३२३९	अयोध्यापुरी	२०७६।७।३	धान बाली क्षति	हात्ती	१८,७००।०	९,०००।०	९,०००।०
१४९	नारायणप्रसाद मण्डारी	माडी न.पा.९, चितवन	०.१०.०	७३	अयोध्यापुरी	२०७६।७।३	धान बाली क्षति	हात्ती	२०,०००।०	९,०००।०	९,०००।०
१५०	गोपालप्रसाद दवाडी	माडी न.पा.७, चितवन	०.४.०	३७००।०६३	अयोध्यापुरी	२०७६।७।२३	धान बाली क्षति	हात्ती	८,०००।०	८,०००।०	८,०००।०
१५१	रामचन्द्र मण्डारी	माडी न.पा.९, चितवन	०.९.१४	४९७	अयोध्यापुरी	२०७६।७।१८	धान बाली क्षति	वदेल	१५,०००।०	८,०००।०	८,०००।०
१५२	शिवजी गायक	माडी न.पा.८, चितवन	०.५.०	१४९७।०४४	अयोध्यापुरी	२०७६।७।१	धान बाली क्षति	वदेल	१०,०००।०	७,०००।०	७,०००।०



वार्षिक प्रतिवेदन । आर्थिक वर्ष २०७६/०७७

१५३	खिलबहादुर गायक	माडी न.पा.८, चितवन	०.१६.०	१०३३	अयोध्यापुरी	२०७६ ७ १५	धान बाली क्षति	वदेर	१२,००० ०	८,००० ०	८,००० ०
१५४	राजाराम तिमिल्लीना	माडी न.पा.८, चितवन	०.१०.०	९३५	अयोध्यापुरी	२०७६ ७ १५	धान बाली क्षति	वदेर	१०,००० ०	७,००० ०	७,००० ०
१५५	बुद्धिबहादुर दर्जा	माडी न.पा.९, चितवन	०.४.०	१२९४	अयोध्यापुरी	२०७६ ७ १३	धान बाली क्षति	गैडा	१०,००० ०	७,००० ०	७,००० ०
१५६	अर्जुनबहादुर कार्की	माडी न.पा.९, चितवन	०.८.०	५००१०५३	अयोध्यापुरी	२०७६ ७ १३	धान बाली क्षति	गैडा	१२,००० ०	८,००० ०	८,००० ०
१५७	शलानाथ अधिकारी	माडी न.पा.९, चितवन	०.१०.०	३६४७०६२	अयोध्यापुरी	२०७६ ७ १२	धान बाली क्षति	गैडा	२०,००० ०	९,००० ०	९,००० ०
१५८	डोलानाथ अधिकारी	माडी न.पा.९, चितवन	०.१५.०	१०२८१२८९	अयोध्यापुरी	२०७६ ७ १४	धान बाली क्षति	गैडा	१७,००० ०	९,००० ०	९,००० ०
१५९	बुद्धिप्रसाद भण्डारी	माडी न.पा.९, चितवन	०.८.१८	५१५	अयोध्यापुरी	२०७६ ७ २५	धान बाली क्षति	गैडा	१६,००० ०	८,००० ०	८,००० ०
१६०	जमुना भण्डारी	माडी न.पा.९, चितवन	०.४.१५	५६५	अयोध्यापुरी	२०७६ ७ १८	धान बाली क्षति	वदेर	८,००० ०	५,००० ०	५,००० ०
१६१	दानबहादुर महतो	कावासोती न.पा.१४, नवलपुर	१.३.१३	९१७३६	अमलटारी	२०७६ ७ १	धान बाली क्षति	गैडा	११,००० ०	१०,००० ०	१०,००० ०
१६२	जगतबहादुर सेन	देवचुली १७, नवलपुर	०.४.०	१०५८	सिसवार	२०७६ ७ ५	धान बाली क्षति	गैडा	८,५०० ०	८,५०० ०	८,५०० ०
१६३	तोयनाथ अर्याल	देवचुली १७, नवलपुर	०.२.०	५२०२	सिसवार	२०७६ ७ ४	धान बाली क्षति	गैडा	७,५०० ०	७,५०० ०	७,५०० ०
१६४	पवित्रा मल्ल	देवचुली १७, नवलपुर	०.८.०	५१३०३८११	सिसवार	२०७६ ७ ६	धान बाली क्षति	गैडा	८,६०० ०	८,६०० ०	८,६०० ०
१६५	गुमथौली दमै	भरतपुर म.न.पा.२६, चितवन	०.१२.०	२८८	कालाबञ्जर	२०७६ ६ १०	धान बाली क्षति	वदेर	१०,००० ०	१०,००० ०	१०,००० ०
१६६	चारुश्रीदेवी साँकी	भरतपुर म.न.पा.२६, चितवन	०.८.१७	४३६	कालाबञ्जर	२०७६ ६ १०	धान बाली क्षति	वदेर	१०,००० ०	१०,००० ०	१०,००० ०
१६७	शिलाकुमारी महतो थारु	मध्यन्दि न.पा.३, नवलपुर	०.५.१५	३३८४	नन्दमाउजु	२०७६ ६ १२	धान बाली क्षति	गैडा	३०,००० ०	५,००० ०	५,००० ०



१६८	तारादेवी लामिछाने	रत्नगर न.पा.९, चितवन	०.६.०	८७	मृगकुञ्ज	२०७६/७/१४	धान बाली क्षति	गैडा	१०,०००/०	१०,०००/०	१०,०००/०
१६९	सोमबहादुर तमाङ	रत्नगर न.पा.७, चितवन	०.३.०	३७/०४४	मृगकुञ्ज	२०७६/७/२५	धान बाली क्षति	हात्ती	१०,०००/०	१०,०००/०	१०,०००/०
१७०	रत्नाखर अधिकारी	भरतपुर म.न.पा.६, चितवन	०.२.८	१३४१२	वरण्डाभार	२०७६/७/१३	धान बाली क्षति	वदेल	३,७५०/०	३,७५०/०	३,७५०/०
१७१	देवीमाया मिश्र अधिकारी	भरतपुर म.न.पा.१३, चितवन	०.४.९	३५३०२२/१६	वरण्डाभार	२०७६/७/१६	धान बाली क्षति	वदेल	३,७५०/०	३,७५०/०	३,७५०/०
१७२	अर्जुनकुमार शर्मा	भरतपुर म.न.पा.६, चितवन	१.१०.१०	३५१०२२/१९	वरण्डाभार	२०७६/७/१६	धान बाली क्षति	वदेल	१०,०००/०	१०,०००/०	१०,०००/०
१७३	जुरेली साकी	भरतपुर म.न.पा.१३, चितवन	०.१.०	१२१७	वरण्डाभार	२०७६/७/१६	धान बाली क्षति	वदेल	३,०००/०	३,०००/०	३,०००/०
१७४	मगनीकुमारी महता	भरतपुर म.न.पा.२७, चितवन	०.३.०	३४१२	मेघौली	२०७६/७/१०	धान बाली क्षति	वदेल	१०,०००/०	१,०००/०	१,०००/०
१७५	कैदारनाथ गौतम	भरतपुर म.न.पा.२८, चितवन	०.११.१७	५२५५	मेघौली	२०७६/७/९	धान बाली क्षति	गैडा	१५,०००/०	१५,०००/०	१५,०००/०
१७६	देवीप्रसाद भुटेल	भरतपुर म.न.पा.२७, चितवन	०.५.०	४३५०/०३५	मेघौली	२०७६/७/२४	धान बाली क्षति	वदेल	१०,०००/०	१,५००/०	१,५००/०
१७७	केशवराज बराल	भरतपुर म.न.पा.२२, चितवन	०.४.५	२८४६/०३५	पटिहानी	२०७६/८/१४	धान बाली क्षति	हात्ती	७,८००/०	७,८००/०	७,८००/०
१७८	दण्डपानी चापागाई	भरतपुर म.न.पा.२२, चितवन	०.२.०	३१९५	पटिहानी	२०७६/८/१४	धान बाली क्षति	हात्ती	१,९५०/०	१,९५०/०	१,९५०/०
१७९	कृष्णबहादुर रोका क्षेत्री	खैरहनी न.पा. १३, चितवन	०.२.०	३३२६६	बुढीगाली	२०७६/७/२३	धान बाली क्षति	हात्ती	७,०००/०	७,०००/०	७,०००/०
१८०	भुवानीशंकर पौडेल	माडी न.पा.२, चितवन	०.१०.१२	१९४१	पाचपाण्डव	२०७६/८/१५	धान बाली क्षति	हात्ती	१२,०००/०	१०,०००/०	१०,०००/०
१८१	पवित्रा पौडेल	माडी न.पा.२, चितवन	०.९.१८	२२०५/३५	पाचपाण्डव	२०७६/७/२२	धान बाली क्षति	हात्ती	१०,०००/०	१०,०००/०	१०,०००/०
१८२	तोयनाथ पौडेल	माडी न.पा.२, चितवन	०.३.०	५६७८/२२०६	पाचपाण्डव	२०७६/७/२४	धान बाली क्षति	हात्ती	१,५००/०	१,५००/०	१,५००/०



वार्षिक प्रतिवेदन । आर्थिक वर्ष २०७६/०७७

१८३	बमबहादुर साकी नेपाली	माडी न.पा.२, चितवन	०.३.०	७८२/१५	पाचपाण्डव	२०७६/७२९	धान बाली क्षति	वदेल	७,५००/०	७,५००/०	७,५००/०
१८४	पशुपती सापकोटा	माडी न.पा.२, चितवन	०.४.०	३५०१७००३३७२	पाचपाण्डव	२०७६/८१५	धान बाली क्षति	हात्ती	१०,०००/०	१०,०००/०	१०,०००/०
१८५	श्रीप्रसाद सुवेदी	माडी न.पा.२, चितवन	०.१५.०	८८९	पाचपाण्डव	२०७६/७२५	धान बाली क्षति	हात्ती	२०,०००/०	१०,०००/०	१०,०००/०
१८६	प्रेमप्रसाद ढकाल	माडी न.पा.२, चितवन	०.३.०	४३१२	पाचपाण्डव	२०७६/७२८	धान बाली क्षति	हात्ती	८,०००/०	८,०००/०	८,०००/०
१८७	गंगादेवी पौडेल	माडी न.पा.२, चितवन	०.३.०	१०६२	पाचपाण्डव	२०७६/७२८	धान बाली क्षति	हात्ती	१०,०००/०	८,५००/०	८,५००/०
१८८	दालाराम पौडेल	माडी न.पा.२, चितवन	०.५.०	१९४०	पाचपाण्डव	२०७६/७२७	धान बाली क्षति	हात्ती	१२,०००/०	१०,०००/०	१०,०००/०
१८९	वेदनारायण महत्तो	माडी न.पा.१, चितवन	०.३.०	५६१०३५	पाचपाण्डव	२०७६/७२४	धान बाली क्षति	हात्ती	६,०००/०	६,०००/०	६,०००/०
१९०	मनोजाकुमारी दाहाल	माडी न.पा.१, चितवन	०.४.०	६२३	पाचपाण्डव	२०७६/८१४	धान बाली क्षति	हात्ती	१०,०००/०	१०,०००/०	१०,०००/०
१९१	मिनबहादुर थापाभार	माडी न.पा.१, चितवन	०.४.०	२१४३१०४४	पाचपाण्डव	२०७६/७२५	धान बाली क्षति	वदेल	८,०००/०	८,०००/०	८,०००/०
१९२	लालमनि प्रसाद चौधरी	माडी न.पा.१, चितवन	०.३.०	१०४	पाचपाण्डव	२०७६/८१२	धान बाली क्षति	हात्ती	९,०००/०	९,०००/०	९,०००/०
१९३	प्रमेश्वर महत्तो	माडी न.पा.१, चितवन	०.५.०	१४३	पाचपाण्डव	२०७६/७२६	धान बाली क्षति	हात्ती	२०,०००/०	१०,०००/०	१०,०००/०
१९४	कानन महत्तो	माडी न.पा.१, चितवन	०.४.०	७	पाचपाण्डव	२०७६/७२९	धान बाली क्षति	हात्ती	१२,०००/०	१०,०००/०	१०,०००/०
१९५	सिखराम महत्तो	माडी न.पा.१, चितवन	०.५.०	१२२	पाचपाण्डव	२०७६/७२९	धान बाली क्षति	हात्ती	१२,०००/०	१०,०००/०	१०,०००/०
१९६	रामकृष्ण महत्तो	माडी न.पा.१, चितवन	०.४.०	१५९	पाचपाण्डव	२०७६/८१२	धान बाली क्षति	हात्ती	९,०००/०	९,०००/०	९,०००/०
१९७	पुण्यप्रसाद कुवर	ठोरी गा.पा.१, पर्सा	०.१३.०	१०२६	निर्मलठोरी	२०७६/८१०	धान बाली क्षति	हात्ती	३२,५००/०	१०,०००/०	१०,०००/०



१९८	नपाल रा. मा. वि. ओडार	ठोरी गा. पा. ३, पर्सा	१.५.०	०	निर्मलठोरी	२०७६/८/१५	धान बाली क्षति	हात्ती	६२,५००।०	१०,०००।०	१०,०००।०
१९९	देवीलाल खनाल	विनयी त्रिवेणी १, नवलपरासी	४३७५व. मि.	४०५४/८४०९९	दाउन्नेदेवी	२०७६/७/१५	धान बाली क्षति	वदेल	४,२००।०	४,२००।०	४,२००।०
२००	हेमराज खनाल	विनयी त्रिवेणी १, नवलपरासी	८६५व. मि.	६५४५	दाउन्नेदेवी	२०७६/७/१५	धान बाली क्षति	वदेल	४,५००।०	४,५००।०	४,५००।०
२०१	हुमकुमारी अधिकारी	माडी न. पा. ७, चितवन	०.५.०	,०४७६५०	रेवा	२०७६/७/१९	धान बाली क्षति	हात्ती	१२,०००।०	१०,०००।०	१०,०००।०
२०२	सुरज काफ्ले	माडी न. पा. ७, चितवन	०.६.१५	१०३५/२५७	रेवा	२०७६/७/२८	धान बाली क्षति	हात्ती	१०,८००।०	१०,०००।०	१०,०००।०
२०३	सुरेशकुमार साहतेली	माडी न. पा. ६, चितवन	१.१६.०	३१९९	रेवा	२०७६/८/१२	धान बाली क्षति	हात्ती	९,०००।०	९,०००।०	९,०००।०
२०४	मिनबहादुर राई	माडी न. पा. ७, चितवन	०.६.८	३१५	रेवा	२०७६/७/१६	धान बाली क्षति	हात्ती	९,६००।०	९,०००।०	९,०००।०
२०५	केशवराज अधिकारी	माडी न. पा. ६, चितवन	०.४.१०	२८५१	रेवा	२०७६/७/२८	धान बाली क्षति	हात्ती	७,२००।०	७,०००।०	७,०००।०
२०६	भेषमाया साकी	माडी न. पा. ६, चितवन	०.५.०	३३०	रेवा	२०७६/८/१५	धान बाली क्षति	हात्ती	८,४००।०	८,०००।०	८,०००।०
२०७	मुसी राई	माडी न. पा. ७, चितवन	०.५.१०	६४३।०३४।३५	रेवा	२०७६/७/२१	धान बाली क्षति	हात्ती	६,०००।०	६,०००।०	६,०००।०
२०८	मानबहादुर राई	माडी न. पा. ७, चितवन	०.६.०	६४४	रेवा	२०७६/७/१९	धान बाली क्षति	हात्ती	७,२००।०	७,०००।०	७,०००।०
२०९	नानीमाया राई	माडी न. पा. ७, चितवन	०.१७.०	३५१०२९	रेवा	२०७६/७/२४	धान बाली क्षति	हात्ती	९,६००।०	९,६००।०	९,६००।०
२१०	महादेव रामामाट क्षेत्री	माडी न. पा. ७, चितवन	०.१८.०	२९०५९	रेवा	२०७६/७/१५	धान बाली क्षति	हात्ती	१४,४००।०	१०,०००।०	१०,०००।०
२११	विजबहादुर चर्मकार	माडी न. पा. ६, चितवन	०.७.१३	२९३८	रेवा	२०७६/८/१५	धान बाली क्षति	हात्ती	६,०००।०	६,०००।०	६,०००।०
२१२	रामबहादुर राई	माडी न. पा. ७, चितवन	०.१९.१६	६३७	रेवा	२०७६/७/२८	धान बाली क्षति	हात्ती	८,४००।०	८,४००।०	८,४००।०



वार्षिक प्रतिवेदन । आर्थिक वर्ष २०७६/०७७

२१३	ओमप्रसाद पौडेल	माडी न.पा.७, चितवन	०.१२.०	७३९	सेवा	२०७६/७१७	धान बाली क्षति	हाती	७,२००/०	७,२००/०	७,२००/०
२१४	हरि वाहाल	माडी न.पा.६, चितवन	३३८६व.मि.	३९००९९	सेवा	२०७६/७१८	धान बाली क्षति	हाती	७,२००/०	७,२००/०	७,२००/०
२१५	रमादेवी कोईराला	माडी न.पा.६, चितवन	०.८.१०	७८६४/९८४	सेवा	२०७६/७१६	धान बाली क्षति	हाती	९,६००/०	९,६००/०	९,६००/०
२१६	अणनाथ रिमाल	माडी न.पा.६, चितवन	०.१२.४	३६९०	सेवा	२०७६/७१८	धान बाली क्षति	हाती	९,६००/०	९,६००/०	९,६००/०
२१७	यशोदादेवी नेपाल	माडी न.पा.७, चितवन	१.१.७	८३२	सेवा	२०७६/७१८	धान बाली क्षति	हाती	९,६००/०	९,०००/०	९,०००/०
२१८	सुकदेव भट्ट	माडी न.पा.७, चितवन	०.१०.१५	१४४९९	सेवा	२०७६/७१५	धान बाली क्षति	हाती	९,६००/०	९,०००/०	९,०००/०
२१९	खगेश्वरी वास्तोला	माडी न.पा.७, चितवन	०.२.०	८३१०३४	सेवा	२०७६/७१६	धान बाली क्षति	हाती	३,६००/०	३,६००/०	३,६००/०
२२०	कोपिला सिवाकोटी	माडी न.पा.७, चितवन	०.८.६	३९१०१	सेवा	२०७६/७११	धान बाली क्षति	हाती	८,०००/०	८,०००/०	८,०००/०
२२१	केशवदत्त वाहाल	माडी न.पा.६, चितवन	८७८७व.मि.	९०५२	सेवा	२०७६/७१७	धान बाली क्षति	हाती	९,६००/०	९,६००/०	९,६००/०
२२२	कुलबहादुर सुनार	माडी न.पा.७, चितवन	३५५५व.मि.	९४३	सेवा	२०७६/७१०	धान बाली क्षति	हाती	९,६००/०	९,६००/०	९,६००/०
२२३	हिरामणी सापकोटा	माडी न.पा.७, चितवन	०.१.२०	५९९	सेवा	२०७६/७१३	धान बाली क्षति	हाती	३,६००/०	३,६००/०	३,६००/०
२२४	भोलानाथ वाहाल	माडी न.पा.६, चितवन	१.१३.०	५११७	सेवा	२०७६/७१५	धान बाली क्षति	हाती	१२,५००/०	१०,०००/०	१०,०००/०
२२५	वालबहादुर खत्री	माडी न.पा.७, चितवन	०.३.७	१२१७/१९५७	सेवा	२०७६/७१६	धान बाली क्षति	वदेल	३,६००/०	३,६००/०	३,६००/०
२२६	धनश्याम बानीया	माडी न.पा.७, चितवन	०.६.१०	८९९	सेवा	२०७६/७१९	धान बाली क्षति	हाती	७,२००/०	७,२००/०	७,२००/०
२२७	रमेश साहतेली	माडी न.पा.६, चितवन	१.१६.१३	३७१५	सेवा	२०७६/७१६	धान बाली क्षति	हाती	९,६००/०	९,०००/०	९,०००/०



२२८	विष्णुप्रसाद रिमाल	माडी न.पा.६, चितवन	०.७.०	२१४	रेवा	२०७६ ७ २५	धान बाली क्षति	वदेल	७,२०० ०	७,२०० ०	७,२०० ०
२२९	रुकमणीदेवी सापकोटा	माडी न.पा.७, चितवन	०.५.१	७८०	रेवा	२०७६ ७ २४	धान बाली क्षति	गैडा	९,००० ०	९,००० ०	९,००० ०
२३०	नारायणप्रसाद पौडेल	माडी न.पा.६, चितवन	१.०.०	३०६४	रेवा	२०७६ ७ २६	धान बाली क्षति	हात्ती	८,४०० ०	८,४०० ०	८,४०० ०
२३१	धर्मदत्त अधिकारी	माडी न.पा.७, चितवन	०.१३.११	३६०८	रेवा	२०७६ ७ २३	धान बाली क्षति	हात्ती	५,००० ०	५,००० ०	५,००० ०
२३२	विष्णुमाया कुवर	माडी न.पा.७, चितवन	०.१५.५	२	रेवा	२०७६ ७ १४	धान बाली क्षति	हात्ती	७,२०० ०	७,२०० ०	७,२०० ०
२३३	कृष्णप्रसाद तिमिल्सिना	माडी न.पा.७, चितवन	०.८.५	७९८	रेवा	२०७६ ७ ३०	धान बाली क्षति	हात्ती	४,८०० ०	४,८०० ०	४,८०० ०
२३४	हरिप्रसाद तिमिल्सिना	माडी न.पा.७, चितवन	०.११.१०	८०२	रेवा	२०७६ ७ ३०	धान बाली क्षति	हात्ती	६,००० ०	६,००० ०	६,००० ०
२३५	हरिमाया खनाल	माडी न.पा.६, चितवन	०.१०.०	२३५७	रेवा	२०७६ ७ २८	धान बाली क्षति	हात्ती	१२,००० ०	१२,००० ०	१२,००० ०
२३६	कृष्णबहादुर प्रसाई	माडी न.पा.७, चितवन	०.९.९	४८२६	रेवा	२०७६ ७ २२	धान बाली क्षति	हात्ती	१२,००० ०	१२,००० ०	१२,००० ०
२३७	लालबहादुर राई	माडी न.पा.७, चितवन	०.६.०	३६५६	रेवा	२०७६ ७ २४	धान बाली क्षति	हात्ती	१०,८०० ०	१०,८०० ०	१०,८०० ०
२३८	सन्तोष घिमिरे	माडी न.पा.६, चितवन	०.९.३	९७८ ०४४	रेवा	२०७६ ७ २७	धान बाली क्षति	हात्ती	६,००० ०	६,००० ०	६,००० ०
२३९	इन्द्रबहादुर तिमिल्सिना	माडी न.पा.६, चितवन	२३५७व.मि.	२९७८ ०३४	रेवा	२०७६ ७ २८	धान बाली क्षति	हात्ती	८,००० ०	८,००० ०	८,००० ०
२४०	रामकृष्ण ढकाल	माडी न.पा.६, चितवन	०.१४.१५	४९७१	रेवा	२०७६ ७ २६	धान बाली क्षति	हात्ती	५,४०० ०	५,४०० ०	५,४०० ०
२४१	विष्णुमाया घिमिरे	माडी न.पा.६, चितवन	०.८.०३	२९५४	रेवा	२०७६ ७ २५	धान बाली क्षति	हात्ती	१०,२०० ०	१०,२०० ०	१०,२०० ०
२४२	चन्द्रलाल बास्तीला	माडी न.पा.७, चितवन	०.१.१०	८३०	रेवा	२०७६ ७ २२	धान बाली क्षति	हात्ती	३,६०० ०	३,६०० ०	३,६०० ०



वार्षिक प्रतिवेदन । आर्थिक वर्ष २०७६/०७७

२४३	खगेन्द्रप्रसाद सापकोटा	माडी न.पा.७, चितवन	०.६.२	९०६	सेवा	२०७६/७/२१	धान बाली क्षति	हात्ती	९,६००/०	९,०००/०	९,०००/०
२४४	मोतीराम लम्साल	माडी न.पा.७, चितवन	०.८.२	८१	सेवा	२०७६/७/१६	धान बाली क्षति	हात्ती	९,६००/०	९,६००/०	९,६००/०
२४५	प्रेमबहादुर कार्की	माडी न.पा.७, चितवन	०.७.१२	१५९८/१२२६	सेवा	२०७६/७/२९	धान बाली क्षति	हात्ती	४,८००/०	४,८००/०	४,८००/०
२४६	शान्तिदेवी अधिकारी	माडी न.पा.७, चितवन	०.१२.३	१६७४/०४४	सेवा	२०७६/७/२५	धान बाली क्षति	हात्ती	६,०००/०	६,०००/०	६,०००/०
२४७	रामबहादुर राई	माडी न.पा.७, चितवन	०.४.१३	३७२८	सेवा	२०७६/७/२१	धान बाली क्षति	हात्ती	१०,८००/०	१०,०००/०	१०,०००/०
२४८	दिर्घबहादुर बोहोरा	माडी न.पा.७, चितवन	०.८.१३	२२६१/०४३१४४	सेवा	२०७६/७/२०	धान बाली क्षति	हात्ती	१०,८००/०	१०,०००/०	१०,०००/०
२४९	कमला भट्ट	माडी न.पा.७, चितवन	०.५.७	६०११/०५६	सेवा	२०७६/७/२३	धान बाली क्षति	हात्ती	१२,०००/०	१०,०००/०	१०,०००/०
२५०	देवबहादुर तिमिल्सेना	माडी न.पा.६, चितवन	०.७.०	२९७७/०३४	सेवा	२०७६/७/२५	धान बाली क्षति	हात्ती	८,४००/०	८,०००/०	८,०००/०
२५१	देवकला तिमिल्सेना	माडी न.पा.७, चितवन	०.६.७	८७४	सेवा	२०७६/७/२०	धान बाली क्षति	हात्ती	४,८००/०	४,८००/०	४,८००/०
२५२	नगेन्द्रलाल साहतेली	माडी न.पा.६, चितवन	०.१७.०	३३९०	सेवा	२०७६/७/२७	धान बाली क्षति	हात्ती	१०,८००/०	१०,०००/०	१०,०००/०
२५३	कन्हाइ साहतेली	माडी न.पा.६, चितवन	०.१२.०	३१९१	सेवा	२०७६/७/२६	धान बाली क्षति	हात्ती	९,६००/०	९,६००/०	९,६००/०
२५४	अमृत अधिकारी	माडी न.पा.६, चितवन	१.०.३	४१५७९	सेवा	२०७६/७/२५	धान बाली क्षति	हात्ती	९,६००/०	९,६००/०	९,६००/०
२५५	नानीमाया मिश्र	माडी न.पा.६, चितवन	१.१.०	३२५	सेवा	२०७६/७/२८	धान बाली क्षति	हात्ती	८,४००/०	८,४००/०	८,४००/०
२५६	गंगलाल गायक	माडी न.पा.८, चितवन	०.१५.७	१०२९	अयोध्यापुरी	२०७६/८/५	धान बाली क्षति	हात्ती	१०,०००/०	८,०००/०	८,०००/०
२५७	गंगाबहादुर विश्वकर्मा	माडी न.पा.८, चितवन	०.८.१७	११३४	अयोध्यापुरी	२०७६/८/५	धान बाली क्षति	हात्ती	१०,०००/०	८,०००/०	८,०००/०



२५८	सहदेवकुमार सुमार	माडी न.पा.८, चितवन	०.९.०	४४५	अयोध्यापुरी	२०७६/८/५	धान बाली क्षति	हात्ती	१०,०००/०	८,०००/०	८,०००/०
२५९	सिताकुमारी महतो	माडी न.पा.३, चितवन	०.६.०	१२३८९	बघौडा	२०७६/७/२८	धान बाली क्षति	हात्ती	१२,०००/०	९,०००/०	९,०००/०
२६०	ममारीदेवी थरुली	माडी न.पा.३, चितवन	२.१२.११	१३३६	बघौडा	२०७६/७/२९	धान बाली क्षति	हात्ती	४०,०००/०	१०,०००/०	१०,०००/०
२६१	शिवनप्रसाद महतो	माडी न.पा.३, चितवन	३९८४.४५व.मि.	३२९३	बघौडा	२०७६/७/२४	धान बाली क्षति	हात्ती	४०,०००/०	१०,०००/०	१०,०००/०
२६२	इश्वरी महतो	माडी न.पा.३, चितवन	३.१८.१५	२४६६	बघौडा	२०७६/७/१८	धान बाली क्षति	हात्ती	४४,०००/०	१०,०००/०	१०,०००/०
२६३	पतिराम पावे	माडी न.पा.३, चितवन	०.११.६	१३९७	बघौडा	२०७६/७/१५	धान बाली क्षति	हात्ती	१४,०००/०	१०,०००/०	१०,०००/०
२६४	मुडारी महतो	माडी न.पा.३, चितवन	०.१२.४	१२३३	बघौडा	२०७६/७/१४	धान बाली क्षति	हात्ती	१४,०००/०	१०,०००/०	१०,०००/०
२६५	रामकिशोर महतो	माडी न.पा.३, चितवन	०.७.१४	१४११	बघौडा	२०७६/७/१६	धान बाली क्षति	हात्ती	१४,०००/०	१०,०००/०	१०,०००/०
२६६	मीनाकुमारी महतो	माडी न.पा.३, चितवन	०.६.०	३६०६	बघौडा	२०७६/७/१५	धान बाली क्षति	हात्ती	१२,०००/०	८,०००/०	८,०००/०
२६७	मुडारी महतो	माडी न.पा.३, चितवन	०.२.१५	१२३३	बघौडा	२०७६/७/१२	धान बाली क्षति	हात्ती	५,०००/०	३,०००/०	३,०००/०
२६८	शिवनारायण चौधरी	माडी न.पा.३, चितवन	०.५.०	६००	बघौडा	२०७६/७/१३	धान बाली क्षति	हात्ती	६,०००/०	४,०००/०	४,०००/०
२६९	शहरीदेवी महतो	माडी न.पा.३, चितवन	३३८६.३ व.मि.	१३३२	बघौडा	२०७६/७/१७	धान बाली क्षति	हात्ती	१०,०००/०	८,०००/०	८,०००/०
२७०	यमनारायण महतो	माडी न.पा.३, चितवन	०.६.०	३५१०३५/१८९	बघौडा	२०७६/७/१८	धान बाली क्षति	हात्ती	६,०००/०	४,०००/०	४,०००/०
२७१	खोपेन्द्र महतो	माडी न.पा.३, चितवन	०.१०.०	१९६०१०४४	बघौडा	२०७६/७/१४	धान बाली क्षति	हात्ती	४०,०००/०	१०,०००/०	१०,०००/०
२७२	गंगाशम महतो	माडी न.पा.३, चितवन	०.१२.०	१३२१	बघौडा	२०७६/७/१५	धान बाली क्षति	हात्ती	३०,०००/०	१०,०००/०	१०,०००/०



वार्षिक प्रतिवेदन । आर्थिक वर्ष २०७६/०७७

२०३	सनमलिया महत्तो	माडी न.पा.३, चितवन	०.१३.१८	१४४२	बघौडा	२०७६।७।१६	धान बाली क्षति	हाती	३२,०००।०	१०,०००।०	१०,०००।०
२०४	रामायण पावे	माडी न.पा.३, चितवन	१.०.०	१२०६	बघौडा	२०७६।७।१८	धान बाली क्षति	हाती	८०,०००।०	१०,०००।०	१०,०००।०
२०५	उमाकुमारी महत्तो	माडी न.पा.३, चितवन	०.११.०	१०३५।७४५	बघौडा	२०७६।७।१७	धान बाली क्षति	हाती	२४,०००।०	१०,०००।०	१०,०००।०
२०६	पिताम्बर महत्तो	माडी न.पा.३, चितवन	०.१६.७	४०४१।०६१	बघौडा	२०७६।७।२१	धान बाली क्षति	हाती	१०,०००।०	८,०००।०	८,०००।०
२०७	गंगाराम पावे	माडी न.पा.३, चितवन	०.१६.०	३५५८	बघौडा	२०७६।७।१५	धान बाली क्षति	हाती	१६,०००।०	१०,०००।०	१०,०००।०
२०८	प्रभावतीकुमारी पावे	माडी न.पा.३, चितवन	०.१६.१४	१२४०।०३४	बघौडा	२०७६।७।१२	धान बाली क्षति	हाती	३०,०००।०	१०,०००।०	१०,०००।०
२०९	फगुनी महत्तो	माडी न.पा.३, चितवन	१.०.१२	९३०	बघौडा	२०७६।७।१६	धान बाली क्षति	हाती	४०,०००।०	१०,०००।०	१०,०००।०
२१०	विसारी महत्तो	माडी न.पा.३, चितवन	०.१२.४	३५।१३२८	बघौडा	२०७६।७।१६	धान बाली क्षति	हाती	१६,०००।०	१०,०००।०	१०,०००।०
२११	लालसिंह पावे	माडी न.पा.३, चितवन	०.१७.१९	१२५६	बघौडा	२०७६।७।१५	धान बाली क्षति	हाती	१७,०००।०	१०,०००।०	१०,०००।०
२१२	कालि महत्तो	माडी न.पा.३, चितवन	०.२.०	३५१०३।५१२९१	बघौडा	२०७६।७।१२	धान बाली क्षति	हाती	६,०००।०	५,०००।०	५,०००।०
२१३	सुरसतीया महत्तो	माडी न.पा.३, चितवन	०.२.०	३५३०३।५१३९१	बघौडा	२०७६।७।१४	धान बाली क्षति	हाती	५,०००।०	४,०००।०	४,०००।०
२१४	कैलासी चौधरी	माडी न.पा.३, चितवन	१.६.५	११९५६	बघौडा	२०७६।७।२९	धान बाली क्षति	हाती	२०,०००।०	१०,०००।०	१०,०००।०
२१५	सीताराम महत्तो	माडी न.पा.३, चितवन	१.७.०	१३३७	बघौडा	२०७६।७।२५	धान बाली क्षति	हाती	३०,०००।०	१०,०००।०	१०,०००।०
२१६	नारायण सा कानु	माडी न.पा.३, चितवन	०.१०.१२	३०७७	बघौडा	२०७६।७।१५	धान बाली क्षति	हाती	१४,०००।०	१०,०००।०	१०,०००।०
२१७	मधुसुधन सुवेदी	माडी न.पा.३, चितवन	१.११.०	९१६	बघौडा	२०७६।७।२५	धान बाली क्षति	हाती	४०,०००।०	१०,०००।०	१०,०००।०



२८८	बामदेव श्रेष्ठ	माडी न.पा.३, चितवन	०.४.१६	१६८७।०३४।३५	बघौडा	२०७६।७।१९	धान बाली क्षति	हात्ती	८,०००।०	५,०००।०	५,०००।०
२८९	लालबहादुर श्रेष्ठ	माडी न.पा.३, चितवन	१.१५.१३	९५४	बघौडा	२०७६।७।२२	धान बाली क्षति	हात्ती	३६,०००।०	१०,०००।०	१०,०००।०
२९०	मोहन सा कानु	माडी न.पा.३, चितवन	१.०.०	३०७६।५६।७०	बघौडा	२०७६।७।२०	धान बाली क्षति	हात्ती	३०,०००।०	१०,०००।०	१०,०००।०
२९१	गीता महतो	माडी न.पा.३, चितवन	०.१०.०	१४२९।०३४	बघौडा	२०७६।७।१६	धान बाली क्षति	हात्ती	२४,०००।०	१०,०००।०	१०,०००।०
२९२	धनिश्वर उपाध्याय	माडी न.पा.३, चितवन	०.५.०	६४६०	बघौडा	२०७६।७।१८	धान बाली क्षति	हात्ती	८,०००।०	५,०००।०	५,०००।०
२९३	प्रकास महतो	माडी न.पा.३, चितवन	३३८६.३१व.मि.	११३१	बघौडा	२०७६।७।१६	धान बाली क्षति	हात्ती	२०,०००।०	१०,०००।०	१०,०००।०
२९४	रामसिं मर्दनिया	माडी न.पा.३, चितवन	०.१०.०	१०१४	बघौडा	२०७६।७।१४	धान बाली क्षति	हात्ती	२०,०००।०	१०,०००।०	१०,०००।०
२९५	रोहित महतो	माडी न.पा.३, चितवन	३३८६.३२व.मि.	११२९	बघौडा	२०७६।७।२३	धान बाली क्षति	हात्ती	१६,०००।०	१०,०००।०	१०,०००।०
२९६	विगुवा सा कानु	माडी न.पा.३, चितवन	०.१०.०	२७६९	बघौडा	२०७६।७।२८	धान बाली क्षति	हात्ती	३०,०००।०	१०,०००।०	१०,०००।०
२९७	बालप्रसाद महतो	माडी न.पा.३, चितवन	०.५.०	३३७५	बघौडा	२०७६।७।२०	धान बाली क्षति	हात्ती	१०,०००।०	८,०००।०	८,०००।०
२९८	ललित महतो	माडी न.पा.३, चितवन	२८०० व.मि.	९५२	बघौडा	२०७६।७।२८	धान बाली क्षति	हात्ती	२०,०००।०	१०,०००।०	१०,०००।०
२९९	विष्णु महतो	माडी न.पा.३, चितवन	०.६.०	९३७	बघौडा	२०७६।७।१३	धान बाली क्षति	हात्ती	१२,०००।०	१०,०००।०	१०,०००।०
३००	छनिया महतो	माडी न.पा.३, चितवन	१६०८.४८ व.मि.	४२८८।०६२	बघौडा	२०७६।७।१५	धान बाली क्षति	हात्ती	६,०००।०	५,०००।०	५,०००।०
३०१	नारायणप्रसाद महतो	माडी न.पा.३, चितवन	०.१०.०	३२०२	बघौडा	२०७६।७।२६	धान बाली क्षति	हात्ती	३०,०००।०	१०,०००।०	१०,०००।०
३०२	विरेन्द्र महतो	माडी न.पा.३, चितवन	०.१५.०	२३१६	बघौडा	२०७६।७।२५	धान बाली क्षति	हात्ती	३०,०००।०	१०,०००।०	१०,०००।०



वार्षिक प्रतिवेदन । आर्थिक वर्ष २०७६/०७७

३०३	महेन्द्रप्रसाद चौधरी	माडी न.पा.३, चितवन	०.८.०	२४८३	बघौडा	२०७६ ७ २४	धान बाली क्षति	हाती	३०,०००।०	१०,०००।०	१०,०००।०
३०४	सुनाही महतो	माडी न.पा.३, चितवन	०.६.०	२८५३	बघौडा	२०७६ ७ २४	धान बाली क्षति	हाती	१४,०००।०	१०,०००।०	१०,०००।०
३०५	सुकमाया अर्जल	माडी न.पा.३, चितवन	०.१०.०	९३२	बघौडा	२०७६ ७ १८	धान बाली क्षति	हाती	२०,०००।०	१०,०००।०	१०,०००।०
३०६	वगडा मर्दनिया	माडी न.पा.३, चितवन	१.०.०	२७०७	बघौडा	२०७६ ७ १२	धान बाली क्षति	हाती	४०,०००।०	१०,०००।०	१०,०००।०
३०७	लक्ष्मीकुमारी सुवेदी	माडी न.पा.३, चितवन	०.५.०	८९१	बघौडा	२०७६ ७ १८	धान बाली क्षति	हाती	१०,०००।०	८,०००।०	८,०००।०
३०८	गुल्लसाद ढकाल	माडी न.पा.३, चितवन	०.४.०	२८९८	बघौडा	२०७६ ७ १९	धान बाली क्षति	हाती	१४,०००।०	१०,०००।०	१०,०००।०
३०९	श्रीराम श्रेष्ठ	माडी न.पा.३, चितवन	०.११.०	३१०	बघौडा	२०७६ ७ १४	धान बाली क्षति	हाती	२०,०००।०	१०,०००।०	१०,०००।०
३१०	गणेशबहादुर भट्टराई	माडी न.पा.३, चितवन	०.१०.०	१०२१०	बघौडा	२०७६ ७ १७	धान बाली क्षति	हाती	२०,०००।०	१०,०००।०	१०,०००।०
३११	पाण्डवबहादुर भट्टराई क्षेत्री	माडी न.पा.३, चितवन	०.३.०	९०४	बघौडा	२०७६ ७ १६	धान बाली क्षति	हाती	७,५००।०	६,०००।०	६,०००।०
३१२	कालसिंह थापा	माडी न.पा.३, चितवन	०.१२.०	२८३४४	बघौडा	२०७६ ७ १७	धान बाली क्षति	हाती	२४,०००।०	१०,०००।०	१०,०००।०
३१३	विलबहादुर श्रेष्ठ	माडी न.पा.३, चितवन	०.११.०	९४२	बघौडा	२०७६ ७ १९	धान बाली क्षति	हाती	२२,०००।०	१०,०००।०	१०,०००।०
३१४	चोकलाल श्रेष्ठ	माडी न.पा.३, चितवन	१६५९.२६ व.मि.	८६९।०३४	बघौडा	२०७६ ७ १७	धान बाली क्षति	हाती	१०,०००।०	७,०००।०	७,०००।०
३१५	ठगाराम महतो	माडी न.पा.३, चितवन	०.१२.०	१२३८	बघौडा	२०७६ ७ २०	धान बाली क्षति	हाती	३०,०००।०	१०,०००।०	१०,०००।०
३१६	गंगियादेवी थरुली	माडी न.पा.३, चितवन	०.१८.०	१३५७	बघौडा	२०७६ ७ १७	धान बाली क्षति	हाती	१८,०००।०	१०,०००।०	१०,०००।०
३१७	सुकराम चौधरी	माडी न.पा.३, चितवन	०.१५.०	२३१५	बघौडा	२०७६ ७ २७	धान बाली क्षति	हाती	३०,०००।०	१०,०००।०	१०,०००।०



३१८	नन्दलाल महतो	माडी न.पा.३, चितवन	४५०० व.मि.	१०१८	बघौडा	२०७६/७/२६	धान बाली क्षति	हाती	२०,०००।०	१०,०००।०	१०,०००।०
३१९	दामोदर पौडेल	माडी न.पा.२, चितवन	०.५.०	७२१।०५३	बघौडा	२०७६/७/२५	धान बाली क्षति	हाती	२०,०००।०	१०,०००।०	१०,०००।०
३२०	सिखरमियादेवी थरुनी	माडी न.पा.३, चितवन	०.१०.०	१०१४	बघौडा	२०७६/७/२७	धान बाली क्षति	हाती	२०,०००।०	१०,०००।०	१०,०००।०
३२१	घुशाही महतो	माडी न.पा.३, चितवन	०.७.०	९१९	बघौडा	२०७६/७/२९	धान बाली क्षति	हाती	१४,०००।०	८,०००।०	८,०००।०
३२२	ठगनीकुमारी महतो	माडी न.पा.३, चितवन	०.३.०	९४१	बघौडा	२०७६/७/२६	धान बाली क्षति	हाती	७,०००।०	३,५००।०	३,५००।०
३२३	विक्रम महतो	माडी न.पा.३, चितवन	०.१०.०	९९३	बघौडा	२०७६/७/१६	धान बाली क्षति	हाती	१६,०००।०	१०,०००।०	१०,०००।०
३२४	महादेव भुर्तेल	माडी न.पा.२, चितवन	०.१०.०	२३७९	बघौडा	२०७६/७/२८	धान बाली क्षति	हाती	४०,०००।०	१०,०००।०	१०,०००।०
३२५	जीताराम महतो	माडी न.पा.३, चितवन	०.१०.०	१४४७	बघौडा	२०७६/७/२६	धान बाली क्षति	हाती	३०,०००।०	१०,०००।०	१०,०००।०
३२६	जीरमतीयादेवी महतो	माडी न.पा.३, चितवन	१.०.०	१३१९	बघौडा	२०७६/७/३०	धान बाली क्षति	हाती	४०,०००।०	१०,०००।०	१०,०००।०
३२७	रोमप्रसाद महतो	माडी न.पा.३, चितवन	०.८.०	१२२७	बघौडा	२०७६/७/२८	धान बाली क्षति	हाती	१६,०००।०	१०,०००।०	१०,०००।०
३२८	सुत्तली दरेनी	भरतपुर म.न.पा.२३, चितवन	०.३.५	८।४९४	केरणां	२०७६/८/१९	धान बाली क्षति	हाती	१२,०००।०	८,१२५।०	८,१२५।०
३२९	फुलकुमारी दवाडी	भरतपुर म.न.पा.२३, चितवन	०.७.२	१७८	केरणां	२०७६/८/८	धान बाली क्षति	वदेल	२१,०००।०	१०,०००।०	१०,०००।०
३३०	लिलाराज भुषाल	भरतपुर म.न.पा.२३, चितवन	०.१६.१०	२५८५।०४	केरणां	२०७६/८/१०	धान बाली क्षति	धान बाली क्षति	१२,०००।०	१०,०००।०	१०,०००।०
३३१	विष्णुहरि पाठक	राप्ती न.पा.६, चितवन	१.०.०	१६२१।०३४	खगोन्द्रमल्ली	२०७६/१/१३	गहुबाली क्षति	गैडा	३०,०००।०	१०,०००।०	१०,०००।०
३३२	रामेश्वर दनै	राप्ती न.पा.६, चितवन	०.११.१५	१७५५	खगोन्द्रमल्ली	२०७६/१/१७	गहुबाली क्षति	गैडा	३०,०००।०	१०,०००।०	१०,०००।०



वार्षिक प्रतिवेदन । आर्थिक वर्ष २०७६/०७७

३३३	शिवहरि पाठक	राप्ती न.पा.६, चितवन	०.१९.०५	६३१।०४४	खगेन्द्रमल्ली	२०७६।१।१४	गडुबाली क्षति	गैडा	४५,०००।०	१०,०००।०	१०,०००।०
३३४	शिखनी थरुनी	राप्ती न.पा.६, चितवन	०.१०.०	१४१०	खगेन्द्रमल्ली	२०७६।१।१२	गडुबाली क्षति	गैडा	१५,०००।०	१०,०००।०	१०,०००।०
३३५	जगमाया गुरुङ	खैरहनी न.पा.६, चितवन	०.६.२५	३०१६।५०९	खगेन्द्रमल्ली	२०७६।१।२५	गडुबाली क्षति	गैडा	१७,०००।०	१०,०००।०	१०,०००।०
३३६	अकलबहादुर तमाङ	राप्ती न.पा.६, चितवन	०.८.०	३०७०	खगेन्द्रमल्ली	२०७६।१।२७	गडुबाली क्षति	गैडा	९,०००।०	९,०००।०	९,०००।०
३३७	विन्मया तमाङ	राप्ती न.पा.६, चितवन	०.५.११	२०१७	खगेन्द्रमल्ली	२०७६।१।२९	गडुबाली क्षति	गैडा	११,०००।०	१०,०००।०	१०,०००।०
३३८	दशरथ तमाङ	राप्ती न.पा.६, चितवन	०.७.१७	४१७।०४४	खगेन्द्रमल्ली	२०७६।१।२८	गडुबाली क्षति	गैडा	७,०००।०	७,०००।०	७,०००।०
३३९	भुमिदत्त सापकोटा	भरतपुर म.न.पा.२५, चितवन	१८४५.६१ व.मि.	८४५	केर्रां	२०७६।१।२२	धान बाली क्षति	हाती	१०,०००।०	८,७००।०	८,७००।०
३४०	बुद्धिप्रसाद सापकोटा	भरतपुर म.न.पा.२५, चितवन	२४९३.२६ व.मि.	८११।०३४	केर्रां	२०७६।१।२२	धान बाली क्षति	हाती	८,०००।०	५,०००।०	५,०००।०
३४१	जीवनराम महत्तो	भरतपुर म.न.पा.२६, चितवन	०.७.१८	३५६	कालाबज्जर	२०७६।१।२२	फापर बाली क्षति	बदेल	६,०००।०	६,०००।०	६,०००।०
३४२	कमलबहादुर भुजेल	माडी न.पा.७, चितवन	०.३.५	३९०१	रेवा	२०७६।८।१९	धान बाली क्षति	हाती	६,०००।०	६,०००।०	६,०००।०
३४३	कृष्णबहादुर नेपाल	माडी न.पा.७, चितवन	०.१२.०	१	रेवा	२०७६।८।१८	धान बाली क्षति	हाती	४,८००।०	४,८००।०	४,८००।०
३४४	घनश्याम तिमिल्लीना	माडी न.पा.७, चितवन	२३५७.७१ व.मि.	१४१८।०४४	रेवा	२०७६।७।२८	धान बाली क्षति	हाती	६,०००।०	६,०००।०	६,०००।०
३४५	फगुनी थरुनी	मध्यपवन्दु २, नवलपरासी	०.२.०	९।१४००	नन्दमाउजु	२०७६।१।१४	खुर्सानी बाली क्षति	गैडा	५०,०००।०	१०,०००।०	१०,०००।०
३४६	बाबुलाल घर्ती	देवचुली १५, नवलपरासी	०.१.१७	१८१४	सिसवार	२०७६।८।१४	गडुबाली क्षति	गैडा	६,५००।०	४,५००।०	४,५००।०
३४७	खगिसरा कुमाल	मध्यपवन्दु १५, नवलपरासी	०.१०.०	२८११५	गोसाईबाबा	२०७६।७।१५	धान बाली क्षति	बदेल	१८,४००।०	१०,०००।०	१०,०००।०



३४८	जगन्नाथ पोखेल	देवचुली १५, नवलपरासी	०.३.५	४६१००१७९१	सिसवार	२०७६/१०/१०	गहुवाली क्षति	गौडा	५,५००।०	५,५००।०	५,५००।०
३४९	जगलनाथ लामिछाने	देवचुली १४, नवलपरासी	०.१.५	७०५०	सिसवार	२०७६/१०/१२	गहुवाली क्षति	गौडा	४,८००।०	४,८००।०	४,८००।०
३५०	विश्वनाथ धिताल शर्मा	देवचुली १४, नवलपरासी	०.५.५	५९३७	सिसवार	२०७६/१०/१२	गहुवाली क्षति	गौडा	७,५००।०	७,५००।०	७,५००।०
३५१	विष्णुप्रसाद धिताल शर्मा	देवचुली १४, नवलपरासी	०.१.५	१९६४९	सिसवार	२०७६/१०/१३	गहुवाली क्षति	गौडा	२,८००।०	२,८००।०	२,८००।०
३५२	बद्रीप्रसाद चौडेल	देवचुली १४, नवलपरासी	०.३.०	३६०२७५०१९४९	सिसवार	२०७६/१०/१४	गहुवाली क्षति	गौडा	५,५००।०	५,५००।०	५,५००।०
३५३	अमरबहादुर तमाङ	राप्ती न.पा.६, चितवन	१०३२.८२ व.मि.	४०११२	खगेन्द्रमल्ली	२०७६/१०/१०	गहुवाली क्षति	गौडा	९,०००।०	९,०००।०	९,०००।०
३५४	जीवप्रसाद थपलिया	खैरहनी न.पा.१०, चितवन	०.७.१५	१६१०	खगेन्द्रमल्ली	२०७६/१०/१०	मकैवाली क्षति	बदेल	२७,०००।०	२७,०००।०	२७,०००।०
३५५	मिमबहादुर घर्ती	खैरहनी न.पा.१०, चितवन	१५०६.७९व.मि.	१५८२	खगेन्द्रमल्ली	२०७६/१०/१५	मकैवाली क्षति	बदेल	१४,०००।०	१४,०००।०	१४,०००।०
३५६	छत्रप्रसाद थपलिया	खैरहनी न.पा.१०, चितवन	०.६.१५	१६१२	खगेन्द्रमल्ली	२०७६/१०/१२	मकैवाली क्षति	बदेल	२२,०००।०	२२,०००।०	२२,०००।०
३५७	एकराज न्यौपाने	खैरहनी न.पा.११, चितवन	०.५.७	१८११६९८२	खगेन्द्रमल्ली	२०७६/१०/१२	गहुवाली क्षति	गौडा	१४,०००।०	१४,०००।०	१४,०००।०
३५८	निरञ्जन न्यौपाने	खैरहनी न.पा.११, चितवन	१२५०.७७ व.मि.	६२८०।०५९	खगेन्द्रमल्ली	२०७६/१०/१८	गहुवाली क्षति	गौडा	९,०००।०	९,०००।०	९,०००।०
३५९	पदमबहादुर थारू	मध्यपवन्दु १५, नवलपरासी	०.८.०	६६४२	गोसाईबाबा	२०७६/१०/१६	केरावाली क्षति	गौडा	२०,०००।०	२०,०००।०	२०,०००।०
३६०	डिलबहादुर गाथक	माडी न.पा.८, चितवन	०.५.०	१०३३	अयोध्यापुरी	२०७६/१०/१९	गहुवाली क्षति	गौडा	१६,०००।०	१६,०००।०	१६,०००।०
३६१	सहदेवकुमार सुनार	माडी न.पा.८, चितवन	०.४.०	४४५।२५८	अयोध्यापुरी	२०७६/१०/१६	गहुवाली क्षति	गौडा	८,०००।०	८,०००।०	८,०००।०
३६२	केशव सुवेदी	माडी न.पा.७, चितवन	०.५.०	२२१२	अयोध्यापुरी	२०७६/१०/१७	गहुवाली क्षति	गौडा	१०,०००।०	१०,०००।०	१०,०००।०



वार्षिक प्रतिवेदन । आर्थिक वर्ष २०१६/०१७

३६३	प्रेमबाहादुर खड्का	माडी न.पा.८, चितवन	०.५.०	१८७७	अयोध्यापुरी	२०७६/१०/७	गडुबाली क्षति	मैडा	१०,०००/०	८,०००/०	८,०००/०
३६४	कोपिलमणी सुवेदी	माडी न.पा.७, चितवन	०.६.०	२२०९	अयोध्यापुरी	२०७६/१०/९	गडुबाली क्षति	मैडा	११,०००/०	७,०००/०	७,०००/०
३६५	सुर्यबाहादुर सार्की	माडी न.पा.८, चितवन	२२०१.४० व.मि.	१४५३	अयोध्यापुरी	२०७६/१०/१६	गडुबाली क्षति	मैडा	१०,०००/०	५,०००/०	५,०००/०
३६६	देवी आर्वाय	माडी न.पा.८, चितवन	०.४.०	५०३०२१२८४	अयोध्यापुरी	२०७६/१०/११	गडुबाली क्षति	मैडा	१०,०००/०	४,०००/०	४,०००/०
३६७	धनप्रसाद शर्मा	माडी न.पा.८, चितवन	०.५.०	४९९१०४४	अयोध्यापुरी	२०७६/१०/१४	गडुबाली क्षति	मैडा	१०,०००/०	५,०००/०	५,०००/०
३६८	गंगाबाहादुर विश्वकर्मा	माडी न.पा.८, चितवन	०.५.०	११३४	अयोध्यापुरी	२०७६/१०/२	गडुबाली क्षति	मैडा	१०,०००/०	४,०००/०	४,०००/०
३६९	टेकबाहादुर बि.क.	माडी न.पा.८, चितवन	०.७.०	१०५९	अयोध्यापुरी	२०७६/१०/४	गडुबाली क्षति	मैडा	९,०००/०	६,०००/०	६,०००/०
३७०	हिमुकुमारी गौतम	माडी न.पा.८, चितवन	०.४.०	३५३०२८७८८	अयोध्यापुरी	२०७६/१०/२	गडुबाली क्षति	मैडा	८,०००/०	४,०००/०	४,०००/०
३७१	टिकाराम पौडेल	माडी न.पा.९, चितवन	०.५.०	७९	अयोध्यापुरी	२०७६/१०/१७	गडुबाली क्षति	मैडा	८,०००/०	४,०००/०	४,०००/०
३७२	ताराकुमारी भण्डारी	माडी न.पा.८, चितवन	०.५.०	९३९	अयोध्यापुरी	२०७६/१०/१४	गडुबाली क्षति	मैडा	१०,०००/०	५,०००/०	५,०००/०
३७३	पुर्णभद्र पनेरु	माडी न.पा.८, चितवन	०.५.०	३९८९	अयोध्यापुरी	२०७६/१०/८	गडुबाली क्षति	मैडा	१५,०००/०	५,०००/०	५,०००/०
३७४	लक्ष्मी भट्टराई	माडी न.पा.८, चितवन	०.२.०	४६०१७२०९०१७	अयोध्यापुरी	२०७६/१०/७	गडुबाली क्षति	मैडा	१०,०००/०	२,५००/०	२,५००/०
३७५	विष्णुमाया देवकोटा	माडी न.पा.७, चितवन	०.८.०	२८०१	अयोध्यापुरी	२०७६/१०/८	गडुबाली क्षति	मैडा	११,०००/०	५,०००/०	५,०००/०
३७६	विष्णुमाया देवकोटा	माडी न.पा.८, चितवन	०.१०.०	२८०१	अयोध्यापुरी	२०७६/१०/९	गडुबाली क्षति	मैडा	११,०००/०	५,०००/०	५,०००/०
३७७	रुद्रप्रसाद घिमिरे	माडी न.पा.८, चितवन	०.४.०	१८०९	अयोध्यापुरी	२०७६/१०/१८	गडुबाली क्षति	मैडा	८,०००/०	४,०००/०	४,०००/०



३७८	तिलमाया देवकोटा	माडी न.पा.७, चितवन	०.९.०	३९०।४४६	अयोध्यापुरी	२०७६।१०।१५	गहुवाली क्षति	गैडा	१२,०००।०	८,०००।०	८,०००।०
३७९	हरीमाया बराल	माडी न.पा.७, चितवन	०.६.०	६१९।०३४	अयोध्यापुरी	२०७६।१०।१३	गहुवाली क्षति	गैडा	८,०००।०	५,०००।०	५,०००।०
३८०	नैना सुवेदी	माडी न.पा.७, चितवन	०.५.०	३४४२।०३२	अयोध्यापुरी	२०७६।१०।१७	गहुवाली क्षति	गैडा	१०,०००।०	५,०००।०	५,०००।०
३८१	जंगबहादुर गायक	माडी न.पा.८, चितवन	०.४.०	९८५।१७९७	अयोध्यापुरी	२०७६।१०।१२	गहुवाली क्षति	गैडा	८,०००।०	४,०००।०	४,०००।०
३८२	वेदबहादुर गायक	माडी न.पा.८, चितवन	०.७.२	११०७	अयोध्यापुरी	२०७६।१०।१२	गहुवाली क्षति	गैडा	८,०००।०	४,०००।०	४,०००।०
३८३	ज्ञानबहादुर गायक	माडी न.पा.८, चितवन	०.५.०	१०२७	अयोध्यापुरी	२०७६।१०।१५	गहुवाली क्षति	गैडा	८,०००।०	४,०००।०	४,०००।०
३८४	गंगालाल गायक	माडी न.पा.८, चितवन	०.८.०	१०२९	अयोध्यापुरी	२०७६।१०।१३	गहुवाली क्षति	गैडा	१२,०००।०	५,०००।०	५,०००।०
३८५	उखे गायक	माडी न.पा.८, चितवन	०.४.०	९९२	अयोध्यापुरी	२०७६।१०।१६	गहुवाली क्षति	गैडा	१०,०००।०	५,०००।०	५,०००।०
३८६	विरेन्द्रबहादुर भण्डारी	माडी न.पा.८, चितवन	०.४.०	३१२५	अयोध्यापुरी	२०७६।१०।१६	गहुवाली क्षति	गैडा	८,०००।०	४,०००।०	४,०००।०
३८७	एकमाया गौतम्	माडी न.पा.८, चितवन	०.६.०	१७४९	अयोध्यापुरी	२०७६।१०।१२	गहुवाली क्षति	गैडा	१०,०००।०	४,०००।०	४,०००।०
३८८	भरतबहादुर गौतम्	माडी न.पा.८, चितवन	०.६.०	३२६६	अयोध्यापुरी	२०७६।१०।८	गहुवाली क्षति	गैडा	१६,०००।०	५,०००।०	५,०००।०
३८९	तिर्थलाल सुनार	माडी न.पा.८, चितवन	०.६.०	९५५	अयोध्यापुरी	२०७६।१०।१६	गहुवाली क्षति	गैडा	१२,०००।०	६,०००।०	६,०००।०
३९०	लम्बरबहादुर खत्री	माडी न.पा.८, चितवन	०.७.०	६९२	अयोध्यापुरी	२०७६।१०।११	गहुवाली क्षति	गैडा	१०,०००।०	५,०००।०	५,०००।०
३९१	विष्णुबहादुर सुनार	माडी न.पा.८, चितवन	०.१४.०	१०३८	अयोध्यापुरी	२०७६।१०।१६	गहुवाली क्षति	गैडा	१०,०००।०	५,०००।०	५,०००।०
३९२	अर्जुनप्रसाद सुनार	माडी न.पा.८, चितवन	०.४.०	१५४५	अयोध्यापुरी	२०७६।१०।१७	गहुवाली क्षति	गैडा	८०,०००।०	४,०००।०	४,०००।०



वार्षिक प्रतिवेदन । आर्थिक वर्ष २०७६/०७७

३९३	मिमबहादुर सुनार	माडी न.पा.८, चितवन	०.३.०	५०	अयोध्यापुरी	२०७६/१०/१२	गडुबाली क्षति	गैडा	६,०००/०	३,०००/०	३,०००/०
३९४	सरस्वती रेग्मी	माडी न.पा.८, चितवन	०.७.०	२२१२	अयोध्यापुरी	२०७६/१०/१५	गडुबाली क्षति	गैडा	१०,०००/०	५,०००/०	५,०००/०
३९५	एकबहादुर मण्डारी	माडी न.पा.८, चितवन	०.६.०	२२२१	अयोध्यापुरी	२०७६/१०/१६	गडुबाली क्षति	गैडा	८,०००/०	४,०००/०	४,०००/०
३९६	तिलु पुरी	माडी न.पा.८, चितवन	०.५.०	१२६६	अयोध्यापुरी	२०७६/१०/१९	गडुबाली क्षति	गैडा	८,०००/०	४,०००/०	४,०००/०
३९७	लिलानाथ पौडेल	माडी न.पा.८, चितवन	०.५.०	१०२३९३	अयोध्यापुरी	२०७६/१०/१९	गडुबाली क्षति	गैडा	१०,०००/०	४,०००/०	४,०००/०
३९८	लेखनाथ सुवेदी	माडी न.पा.८, चितवन	०.५.०	२२११	अयोध्यापुरी	२०७६/१०/१९	गडुबाली क्षति	गैडा	१०,०००/०	५,०००/०	५,०००/०
३९९	ईन्द्रबहादुरा दुरा	माडी न.पा.९, चितवन	१.०.०	१६	अयोध्यापुरी	२०७६/१०/१९	गडुबाली क्षति	गैडा	२०,०००/०	१०,०००/०	१०,०००/०
४००	चन्द्रकुमारी सुनार	माडी न.पा.८, चितवन	०.५.०	५४	अयोध्यापुरी	२०७६/१०/१७	गडुबाली क्षति	गैडा	९,०००/०	४,०००/०	४,०००/०
४०१	विष्णुकुमारी प्रजा	माडी न.पा.८, चितवन	०.६.०	१०५०	अयोध्यापुरी	२०७६/१०/१४	गडुबाली क्षति	गैडा	१०,०००/०	५,०००/०	५,०००/०
४०२	दुर्गादेव पौडेल	माडी न.पा.८, चितवन	०.५.०	३९६३	अयोध्यापुरी	२०७६/१०/१५	गडुबाली क्षति	गैडा	१०,०००/०	५,०००/०	५,०००/०
४०३	रामबहादुर क्षेत्री	माडी न.पा.८, चितवन	०.५.०	३३७	अयोध्यापुरी	२०७६/१०/२०	गडुबाली क्षति	गैडा	१०,०००/०	५,०००/०	५,०००/०
४०४	संभरबहादुर थापा	माडी न.पा.८, चितवन	०.५.०	२२०७	अयोध्यापुरी	२०७६/१०/१७	गडुबाली क्षति	गैडा	१०,०००/०	५,०००/०	५,०००/०
४०५	निरञ्जन महत्तो	माडी न.पा.१, चितवन	०.३.०	२९३	पाचपाण्डव	२०७६/७/२९	धान बाली क्षति	हाती	७,५००/०	७,५००/०	७,५००/०
४०६	पासपतीदेवी महत्तो	माडी न.पा.३, चितवन	०.३.०	२४८९	बधौडा	२०७६/७/२३	धान बाली क्षति	गैडा	१०,०००/०	१०,०००/०	१०,०००/०
४०७	नारायण सा कानु	माडी न.पा.३, चितवन	१.९.०	३०७७	बधौडा	२०७६/१०/१८	फापर बाली क्षति	गैडा	४२,०००/०	१०,०००/०	१०,०००/०



४०८	मोहन सा कानु	माडी नं. पा. ३, चितवन	०.१०.०	३०७६	बघौडा	२०७६।१०।१८	गहुवाली क्षति	गैडा	२५,०००।०	१०,०००।०	१०,०००।०
४०९	विगुवा सा कानु	माडी नं. पा. ३, चितवन	१.०.०	२७६९	बघौडा	२०७६।१०।२५	गहुवाली क्षति	गैडा	३०,०००।०	१०,०००।०	१०,०००।०
४१०	वैजनाथ महत्तो	माडी नं. पा. ३, चितवन	१.७.४	९६५	बघौडा	२०७६।१०।१८	तोरीवाली क्षति	गैडा	२०,०००।०	१०,०००।०	१०,०००।०
४११	देउकुमारी श्रेष्ठ	देवचुली नं. पा. १५, नवलपरासी	०.२.०	६७६४	सिसवार	२०७६।११।१७	गहुवाली क्षति	गैडा	६,५००।०	४,५००।०	४,५००।०
४१२	कृष्णकुमार श्रेष्ठ	माडी नं. पा. ३, चितवन	०.१०.०	३६।०४४	बघौडा	२०७६।०९।१९	धान बाली क्षति	हात्ती	२०,०००।०	१०,०००।०	१०,०००।०
४१३	स्यानी कुमाली	मध्यमिन्दु नं. पा. ६, नवलपरासी	०.५.७	६।१२	गोसाईबाबा	२०७६।१०।१७	गहुवाली क्षति	गैडा	१०,०००।०	८,०००।०	८,०००।०
४१४	हुमलाल शर्मा	कावासोती नं. पा. ७, नवलपरासी	०.१.०	२५४०	लामीचौर	२०७६।१०।१४	केरावाली क्षति	गैडा	९,६००।०	९,६००।०	९,६००।०
४१५	खड्गबहादुर सुनार	कावासोती नं. पा. ७, नवलपरासी	०.१.३	३५४	लामीचौर	२०७६।१०।१७	गहुवाली क्षति	गैडा	६,०००।०	६,०००।०	६,०००।०
४१६	खिलबहादुर गुरुङ	कावासोती नं. पा. १२, नवलपर ासी	०.१३.९	१४७१९	लामीचौर	२०७६।१०।२०	मकै, तोरी, केराउ बाली क्षति	गैडा	२०,०००।०	१०,०००।०	१०,०००।०
४१७	सरली बोटे	माडी नं. पा. १, चितवन	०.५.०	९७४	पाचपाण्डव	२०७६।१०।२५	गहुवाली क्षति	गैडा	१५,०००।०	१०,०००।०	१०,०००।०
४१८	सुशीलादेवी पौडेल	माडी नं. पा. २, चितवन	०.७.०	२२०९	पाचपाण्डव	२०७६।११।६	तोरीवाली क्षति	गैडा	२०,०००।०	७,८००।०	७,८००।०
४१९	विहारीप्रसाद बोटे	माडी नं. पा. २, चितवन	०.४.०	१६९	पाचपाण्डव	२०७६।१०।२७	गहुवाली क्षति	गैडा	१२,०००।०	१०,०००।०	१०,०००।०
४२०	दामोदर पौडेल	माडी नं. पा. २, चितवन	०.८.०	७२।१०५३	पाचपाण्डव	२०७६।११।६	तोरीवाली क्षति	गैडा	२५,०००।०	७,५००।०	७,५००।०
४२१	भूमिसरा न्यौपाने	माडी नं. पा. २, चितवन	०.५.०	८।८।२८८९	पाचपाण्डव	२०७६।११।११	गहुवाली क्षति	गैडा	१२,०००।०	८,५००।०	८,५००।०
४२२	ब्रम्हन्तीप्रसाद महत्तो	माडी नं. पा. १, चितवन	०.३.०	१००।७७	पाचपाण्डव	२०७६।१०।२९	गहुवाली क्षति	गैडा	७,०००।०	७,०००।०	७,०००।०



वार्षिक प्रतिवेदन । आर्थिक वर्ष २०७६/०७७

४२३	भोजनी महत्तो	माडी न.पा.१, चितवन	०.१.५	०३३५५३	पाचपाण्डव	२०७६/१९१२	गडुबाली क्षति	मैडा	७,५००।०	७,५००।०	७,५००।०
४२४	यमुनादेवी महत्तो	माडी न.पा.२, चितवन	०.३.०	०४९३३२०	पाचपाण्डव	२०७६/१९०१२७	तोरीबाली क्षति	मैडा	७,५००।०	७,५००।०	७,५००।०
४२५	गुह्रुत्ता कापले	माडी न.पा.१, चितवन	०.४.०	२१४८	पाचपाण्डव	२०७६/१९०१२९	गडुबाली क्षति	मैडा	१०,०००।०	८,५००।०	८,५००।०
४२६	किर्तिनाथ सापकोटा	माडी न.पा.१, चितवन	०.१०.०	३४५१	पाचपाण्डव	२०७६/१९११९९	गडुबाली क्षति	मैडा	१०,०००।०	१०,०००।०	१०,०००।०
४२७	भवानी प्रसाद सुपेदी	माडी न.पा.२, चितवन	०.३.०	३३०५	पाचपाण्डव	२०७६/१९०१२७	तोरीबाली क्षति	मैडा	९,०००।०	८,७००।०	८,७००।०
४२८	निलकछ दवाडी	माडी न.पा.२, चितवन	०.४.०	३३६०	पाचपाण्डव	२०७६/१९०१२७	तोरीबाली क्षति	मैडा	९,०००।०	८,०००।०	८,०००।०
४२९	इन्द्रप्रसाद दवाडी	माडी न.पा.२, चितवन	०.३.०	३३५८	पाचपाण्डव	२०७६/१९११९०	तोरीबाली क्षति	मैडा	८,०००।०	८,०००।०	८,०००।०
४३०	मोहनीलाल कापले	माडी न.पा.२, चितवन	०.५.०	२०४०	पाचपाण्डव	२०७६/१९०१२२	गडुबाली क्षति	मैडा	८,५००।०	८,५००।०	८,५००।०
४३१	धनपति न्यौपाने	माडी न.पा.२, चितवन	०.३.०	२७१७	पाचपाण्डव	२०७६/१९०१९९	गडुबाली क्षति	मैडा	१०,०००।०	८,५००।०	८,५००।०
४३२	सरस्वती पौडेल	माडी न.पा.१, चितवन	०.४.०	२७०९	पाचपाण्डव	२०७६/१९१२२२	गडुबाली क्षति	मैडा	१०,०००।०	१०,०००।०	१०,०००।०
४३३	रामचन्द्र महत्तो	माडी न.पा.१, चितवन	०.५.०	१३८	पाचपाण्डव	२०७६/१९०१२८	गडुबाली क्षति	मैडा	१५,०००।०	१०,०००।०	१०,०००।०
४३४	नारायणप्रसाद महत्तो	माडी न.पा.१, चितवन	०.८.०	४७७	पाचपाण्डव	२०७६/१९०१२८	गडुबाली क्षति	मैडा	१०,०००।०	१०,०००।०	१०,०००।०
४३५	बासुदेव दवाडी	माडी न.पा.२, चितवन	०.३.०	३३१५।०३४	पाचपाण्डव	२०७६/१९०१२८	तोरीबाली क्षति	मैडा	१०,०००।०	८,५००।०	८,५००।०
४३६	हरिभक्त पाण्डे	माडी न.पा.२, चितवन	०.५.०	३६०।०४४	पाचपाण्डव	२०७६/१९०१२६	तोरीबाली क्षति	मैडा	८,०००।०	८,०००।०	८,०००।०
४३७	शान्ता सुवेदी	माडी न.पा.२, चितवन	०.२.०	३५३०३०।४३७	पाचपाण्डव	२०७६/१९०१२८	तोरीबाली क्षति	मैडा	७,०००।०	७,०००।०	७,०००।०



४३८	कुशी दवाडी	माडी न.पा.२, चितवन	०.४.०	३७३८	पाचपाण्डव	२०७६/१९१९०	गहुवाली क्षति	गैडा	८,५००।०	७,५००।०	७,५००।०
४३९	शिवप्रसाद पौडेल	माडी न.पा.२, चितवन	०.८.०	३९४१	पाचपाण्डव	२०७६/१९०१२४	गहुवाली क्षति	गैडा	१६,०००।०	८,७००।०	८,७००।०
४४०	बुढामणी पौडेल	माडी न.पा.१, चितवन	०.६.०	४३२८	पाचपाण्डव	२०७६/१९११४	गहुवाली क्षति	गैडा	१०,०००।०	८,५००।०	८,५००।०
४४१	रोहीणीविलास पन्त	माडी न.पा.१, चितवन	०.५.०	१०९०/१६५०	पाचपाण्डव	२०७६/१९०१२८	गहुवाली क्षति	गैडा	१५,०००।०	१०,०००।०	१०,०००।०
४४२	बिक्रमी कुमारी शरुनी	माडी न.पा.१, चितवन	०.४.०	६६७	पाचपाण्डव	२०७६/१९१८	गहुवाली क्षति	गैडा	११,०००।०	१०,०००।०	१०,०००।०
४४३	दिर्घनारायण भण्डारी	भरतपुर म.न.पा.२७, चितवन	०.५.०	६४७।०४४	मेघौली	२०७६/१९०१७	तोरीवाली क्षति	बदेल	११,२००।०	३,०००।०	३,०००।०
४४४	ऋषिराम न्यौपाने	भरतपुर म.न.पा.२७, चितवन	०.१२.१७	४३४१	मेघौली	२०७६/१९०१३	तोरीवाली क्षति	बदेल	२८,०००।०	६,५००।०	६,५००।०
४४५	मित्रलाल कामी	भरतपुर म.न.पा.२७, चितवन	०.८.१०	४५८५	मेघौली	२०७६/१९०१५	तोरीवाली क्षति	बदेल	२४,०००।०	७,०००।०	७,०००।०
४४६	गणेशप्रसाद भण्डारी	भरतपुर म.न.पा.२७, चितवन	०.७.१८	५३११	मेघौली	२०७६/१९०१३	तोरीवाली क्षति	बदेल	९,६००।०	७,६००।०	७,६००।०
४४७	खेमबहादुर बिस्वकर्मा	भरतपुर म.न.पा.२७, चितवन	०.५.०	५७७३३।०५४	मेघौली	२०७६/१९०१६	तोरीवाली क्षति	बदेल	१४,०००।०	६,५००।०	६,५००।०
४४८	रामचन्द्र भट्टराई	भरतपुर म.न.पा.२७, चितवन	०.७.०	४३१८।०३४	मेघौली	२०७६/१९०१२२	तोरीवाली क्षति	बदेल	१६,८००।०	९,८००।०	९,८००।०
४४९	खीमकुमारी वारले	भरतपुर म.न.पा.२७, चितवन	१०१४ व.मि.	७७३९	मेघौली	२०७६/१९०१४	तोरीवाली क्षति	बदेल	९,०००।०	४,५००।०	४,५००।०
४५०	डिलकुमारी न्यौपाने	भरतपुर म.न.पा.२७, चितवन	०.१३.०७	६०१।०४४।०४५	मेघौली	२०७६/१९०१९	तोरीवाली क्षति	बदेल	३३,६००।०	८,०००।०	८,०००।०
४५१	गोमादेवी न्यौपाने	भरतपुर म.न.पा.२७, चितवन	०.५.०	२१५४।०६२	मेघौली	२०७६/१९०१९०	तोरीवाली क्षति	बदेल	१४,०००।०	४,५००।०	४,५००।०
४५२	पदमप्रसाद भुवाल	भरतपुर म.न.पा.२७, चितवन	०.१९.१८	७७२२	मेघौली	२०७६/१९०१६	तोरीवाली क्षति	बदेल	४०,०००।०	१०,०००।०	१०,०००।०



वार्षिक प्रतिवेदन । आर्थिक वर्ष २०७६/०७७

४५३	टंकप्रसाद मुषाल	भरतपुर म.न.पा.२७, चितवन	१.०३.०५	४४७८।३४।३५	मेघौली	२०७६।१०।१९	तोरीबाली क्षति	बदेल	५६,०००।०	१०,०००।०	१०,०००।०
४५४	ठानेश्वर न्यौपाने	भरतपुर म.न.पा.२७, चितवन	२६०७.४० व.मि.	४३६७।०३४	मेघौली	२०७६।१०।१४	तोरीबाली क्षति	बदेल	२८,०००।०	६,०००।०	६,०००।०
४५५	बलबहादुर गुरूङ	भरतपुर म.न.पा.२७, चितवन	०.९६.१०	४३५२	मेघौली	२०७६।१०।१९	तोरीबाली क्षति	बदेल	३३,६००।०	९,९००।०	९,९००।०
४५६	शैरबहादुर बराली	भरतपुर म.न.पा.२७, चितवन	०.७७.०	०३५३३८	मेघौली	२०७६।१०।१९	तोरीबाली क्षति	बदेल	१७,६००।०	८,०००।०	८,०००।०
४५७	ताराप्रसाद मण्डारी	भरतपुर म.न.पा.२७, चितवन	१३३७.५७ व.मि.	२३७७।०४४	मेघौली	२०७६।१०।१६	तोरीबाली क्षति	बदेल	९,६००।०	६,०००।०	६,०००।०
४५८	टिकाराम कामी	भरतपुर म.न.पा.२७, चितवन	०.१२.१६	४४९२	मेघौली	२०७६।१०।१०	तोरीबाली क्षति	बदेल	१६,८००।०	८,०००।०	८,०००।०
४५९	सावत्री गोतामे	भरतपुर म.न.पा.२७, चितवन	०.१०.०	०३५०२२	मेघौली	२०७६।१०।१२४	तोरीबाली क्षति	बदेल	२०,०००।०	८,०००।०	८,०००।०
४६०	काशीप्रसाद गुरूङ	भरतपुर म.न.पा.२७, चितवन	१.४.१०	५३८३	मेघौली	२०७६।१०।१३	तोरीबाली क्षति	बदेल	३९,२००।०	१०,०००।०	१०,०००।०
४६१	यदुप्रसाद मण्डारी	भरतपुर म.न.पा.२७, चितवन	१३३४.५८ व.मि.	५७४२।०५४	मेघौली	२०७६।१०।१५	तोरीबाली क्षति	बदेल	९,४००।०	६,०००।०	६,०००।०
४६२	उमाकात्त डुम्रे	भरतपुर म.न.पा.२७, चितवन	०.१३.१६	१०९२३	मेघौली	२०७६।१०।१३	तोरीबाली क्षति	बदेल	३३,६००।०	७,५००।०	७,५००।०
४६३	डण्डे कामी	भरतपुर म.न.पा.२७, चितवन	०.७७.९	४४९०	मेघौली	२०७६।१०।७	तोरीबाली क्षति	बदेल	१४,०००।०	४,०००।०	४,०००।०
४६४	एकदेव न्यौपाने	भरतपुर म.न.पा.२७, चितवन	०.५.०	६०५	मेघौली	२०७६।१०।१३	तोरीबाली क्षति	बदेल	११,२००।०	३,०००।०	३,०००।०
४६५	हिराबहादुर न्यौपाने	भरतपुर म.न.पा.२७, चितवन	२२७८.३५ व.मि.	४३६१	मेघौली	२०७६।१०।१९	तोरीबाली क्षति	बदेल	२५,२००।०	९,०००।०	९,०००।०
४६६	लिलबहादुर कामी	भरतपुर म.न.पा.२७, चितवन	०.८.१०	४५८६	मेघौली	२०७६।१०।१२२	तोरीबाली क्षति	बदेल	२५,६००।०	७,०००।०	७,०००।०
४६७	रबिलाल कामी	भरतपुर म.न.पा.२७, चितवन	०.१२.१७	४३३९	मेघौली	२०७६।१०।१२	तोरीबाली क्षति	बदेल	३३,६००।०	६,५००।०	६,५००।०
४६८	एकनारायण भुसाल	भरतपुर म.न.पा.२७, चितवन	१.३.०	४४७५	मेघौली	२०७६।१०।१४	तोरीबाली क्षति	बदेल	६७,२००।०	१०,०००।०	१०,०००।०
४६९	बलबहादुर क्षेत्री	भरतपुर म.न.पा.२७, चितवन	०.१०.०	५२२०	मेघौली	२०७६।१०।१९	तोरीबाली क्षति	बदेल	२८,०००।०	८,०००।०	८,०००।०



४७०	प्रेमकुमार महतो	भरतपुर म.न.पा.२८, चितवन	१८२८.५९व.मि.	११६३।०४४	मेघौली	२०७६।१०।७	फापरबाली झाति	गैडा	७,५००।०	६,५००।०	६,५००।०
४७१	मीनाकुमारी गुरुङ	भरतपुर म.न.पा.२७, चितवन	०.१०.०	३९६५	मेघौली	२०७६।१०।११	तोरीबाली झाति	बदेल	२८,०००।०	९,०००।०	९,०००।०
४७२	सोमान्त पाण्डे	भरतपुर म.न.पा.२७, चितवन	१.१०.०	३५५८३९	मेघौली	२०७६।१०।१४	तोरीबाली झाति	बदेल	२४,०००।०	९,५००।०	९,५००।०
४७३	ईन्द्रबहादुर खनाल	भरतपुर म.न.पा.२७, चितवन	०.८.९	९१०।०४४।४५	मेघौली	२०७६।१०।१९	तोरीबाली झाति	बदेल	२०,०००।०	८,०००।०	८,०००।०
४७४	बोधकुमारी खनाल	भरतपुर म.न.पा.२७, चितवन	०.७.०	३५३०३६	मेघौली	२०७६।१०।११	तोरीबाली झाति	बदेल	२०,०००।०	८,०००।०	८,०००।०
४७५	टिकाराम पाण्डे	भरतपुर म.न.पा.२७, चितवन	०.११.१७	४२४०	मेघौली	२०७६।१०।१३	तोरीबाली झाति	बदेल	२०,०००।०	८,५००।०	८,५००।०
४७६	रामप्रसाद भट्टराई	भरतपुर म.न.पा.२७, चितवन	०.७.०	४७४८।०६१	मेघौली	२०७६।१०।१८	तोरीबाली झाति	बदेल	१६,०००।०	९,५००।०	९,५००।०
४७७	गणेशबहादुर गायक	माडी न.पा.९, चितवन	०.१.१५	११०२।१०३३	अयोध्यापुरी	२०७६।११।१५	गडुबाली झाति	गैडा	४,०००।०	२,०००।०	२,०००।०
४७८	श्रुषि भण्डारी	माडी न.पा.८, चितवन	०.३.०	४८१	अयोध्यापुरी	२०७६।११।१५	गडुबाली झाति	गैडा	६,०००।०	३,०००।०	३,०००।०
४७९	तारपति बराल	माडी न.पा.७, चितवन	०.५.०	३४१	अयोध्यापुरी	२०७६।११।१७	गडुबाली झाति	गैडा	१०,०००।०	५,०००।०	५,०००।०
४८०	काशिनाथ सापकोटा	माडी न.पा.७, चितवन	०.९.०	३३४९।०५२	अयोध्यापुरी	२०७६।११।१७	गडुबाली झाति	गैडा	१०,०००।०	५,०००।०	५,०००।०
४८१	पारेश्वर काम्ले	माडी न.पा.७, चितवन	०.५.०	१३१५	अयोध्यापुरी	२०७६।११।१७	गडुबाली झाति	गैडा	१०,०००।०	५,०००।०	५,०००।०
४८२	कुलप्रसाल अधिकारी	माडी न.पा.७, चितवन	०.६.०	११८२०	अयोध्यापुरी	२०७६।११।१७	गडुबाली झाति	गैडा	८,०००।०	४,०००।०	४,०००।०
४८३	मागर महतो	माडी न.पा.३, चितवन	०.८.०	१०६६	बघौडा	२०७६।६।२२	धान बाली झाति	हाती	२४,०००।०	१०,०००।०	१०,०००।०
४८४	भोलानाथ लामिछाने	माडी न.पा.३, चितवन	०.१०.०	४३०३	बघौडा	२०७६।७।३०	धान बाली झाति	हाती	२०,०००।०	१०,०००।०	१०,०००।०
४८५	टेकनाथ सुवेदी	गैडाकोट न.पा.१२, नवलपरासी	०.४.०	५०५	सिखौली	२०७६।११।७	गडुबाली झाति	गैडा	२०,०००।०	१०,०००।०	१०,०००।०
४८६	त्रिलोचन सुवेदी	भरतपुर म.न.पा.२७, चितवन	०.५.०	३२०१३	मेघौली	२०७६।११।२	तोरीबाली झाति	बदेल	८,८००।०	६,०००।०	६,०००।०



वार्षिक प्रतिवेदन । आर्थिक वर्ष २०७६/०७७

४८७	घनश्याम सुवेदी	भरतपुर म.न.पा.२७, चितवन	०.४.०	१०८।०४४	मेघौली	२०७६।११।२	तोरीबाली क्षति	बदेल	८,०८०।०	६,०००।०	६,०००।०
४८८	बमबहादुर थापा	भरतपुर म.न.पा.२७, चितवन	१०१५.८९व.मि.	४४६।१०३४	मेघौली	२०७६।१०।२७	तोरीबाली क्षति	बदेल	८,४००।०	६,०००।०	६,०००।०
४८९	खुमबहादुर थापा	भरतपुर म.न.पा.२७, चितवन	१०१५.८९व.मि.	५३३६	मेघौली	२०७६।१०।२७	तोरीबाली क्षति	बदेल	८,४००।०	६,०००।०	६,०००।०
४९०	ज्ञानबहादुर पौडेल	भरतपुर म.न.पा.२७, चितवन	०.१०.०	४२६।१०३५	मेघौली	२०७६।१०।२९	तोरीबाली क्षति	बदेल	२८,०००।०	९,०००।०	९,०००।०
४९१	रीखीराम मुसाल	भरतपुर म.न.पा.२७, चितवन	०.१९.०	३९८९	मेघौली	२०७६।११।१२	तोरीबाली क्षति	बदेल	३६,०००।०	९,९००।०	९,९००।०
४९२	ईन्द्रबहादुर क्षेत्री	भरतपुर म.न.पा.२७, चितवन	०.१३.१५	५०३०	मेघौली	२०७६।११।१३	तोरीबाली क्षति	बदेल	२४,८००।०	९,५००।०	९,५००।०
४९३	काशीराम क्षेत्री	भरतपुर म.न.पा.२७, चितवन	०.१३.१५	४१५०।०३५	मेघौली	२०७६।११।१५	तोरीबाली क्षति	बदेल	२४,८००।०	९,५००।०	९,५००।०
४९४	खड्गबहादुर क्षेत्री	भरतपुर म.न.पा.२७, चितवन	०.१३.१५	४१४७।०३५	मेघौली	२०७६।११।१४	तोरीबाली क्षति	बदेल	२४,८००।०	१०,०००।०	१०,०००।०
४९५	कलाधर सापकोटा	भरतपुर म.न.पा.२८, चितवन	०.८.०	३३५	मेघौली	२०७६।११।१४	तोरीबाली क्षति	हात्ती	१५,०००।०	१०,०००।०	१०,०००।०
४९६	पुर्णखर भट्टराई	भरतपुर म.न.पा.२८, चितवन	०.८.०	०	मेघौली	२०७६।११।१४	तोरीबाली क्षति	हात्ती	८,०००।०	७,५००।०	७,५००।०
४९७	रमेशचन्द्र गौतम	भरतपुर म.न.पा.२८, चितवन	०.५.०	५०६७	मेघौली	२०७६।१०।६	फापरबाली क्षति	गैडा	१०,०००।०	८,५००।०	८,५००।०
४९८	कुसराज कुमार	भरतपुर म.न.पा.२८, चितवन	०.१६.०	१३१०	मेघौली	२०७६।१०।१९	केराबाली क्षति	हात्ती	५०,०००।०	१०,०००।०	१०,०००।०
४९९	धनकली अधिकारी	भरतपुर म.न.पा.२८, चितवन	०.६.१८	५३८२	मेघौली	२०७६।१२।२९	फापरबाली क्षति	गैडा	७,५००।०	६,०००।०	६,०००।०
५००	गिता पौड्याल	भरतपुर म.न.पा.२८, चितवन	०.१.०	६२७२।०५९	मेघौली	२०७६।१२।२९	फापरबाली क्षति	गैडा	५,५००।०	५,०००।०	५,०००।०
५०१	जयलाल अधिकारी	भरतपुर म.न.पा.२८, चितवन	०.४.१३	५३८३	मेघौली	२०७६।१२।२९	फापरबाली क्षति	गैडा	५,५००।०	५,०००।०	५,०००।०
५०२	डुडामणी ढकाल	भरतपुर म.न.पा.२८, चितवन	०.४.१०	१४२३	मेघौली	२०७६।१२।२९	फापरबाली क्षति	गैडा	१२,५००।०	९,०००।०	९,०००।०
५०३	सरस्वती ढकाल	भरतपुर म.न.पा.२८, चितवन	०.११.०	९३६।०४६।०४७	मेघौली	२०७६।१०।११	फापरबाली क्षति	गैडा	२०,०००।०	९,०००।०	९,०००।०



५०४	नवराज भट्टराई	माडी न. पा. ८, चितवन	०.४.०	२१६	अयोध्यापुरी	२०७६।१०।११	गडुबाली झाति	मैडा	८,०००।०	४,०००।०	४,०००।०
५०५	शिरबहादुर पौडेल	माडी न. पा. ८, चितवन	०.१७०.०	१०६२	अयोध्यापुरी	२०७६।१२।२७	गडुबाली झाति	मैडा	१५,०००।०	७,५००।०	७,५००।०
५०६	कृष्णबहादुर के. सी.	माडी न. पा. ८, चितवन	०.१७०.०	१०१८	अयोध्यापुरी	२०७६।१२।२७	गडुबाली झाति	मैडा	१३,०००।०	६,५००।०	६,५००।०
५०७	प्रेमबहादुर गायक	माडी न. पा. ८, चितवन	१.२.०	१२२९	अयोध्यापुरी	२०७६।१२।२७	गडुबाली झाति	मैडा	१६,०००।०	८,०००।०	८,०००।०
५०८	धिरबहादुर गायक	माडी न. पा. ८, चितवन	०.११.०	१०८३	अयोध्यापुरी	२०७६।१२।२७	गडुबाली झाति	मैडा	१०,०००।०	५,०००।०	५,०००।०
५०९	शिवहरि सुवेदी	माडी न. पा. ९, चितवन	०.६.०	३१८८	अयोध्यापुरी	२०७६।१२।२८	गडुबाली झाति	मैडा	१०,०००।०	५,०००।०	५,०००।०
५१०	गणेशबहादुर तिमिल्सीना	माडी न. पा. ८, चितवन	०.१५.०	११०२	अयोध्यापुरी	२०७६।१२।२७	गडुबाली झाति	मैडा	१४,०००।०	७,०००।०	७,०००।०
५११	छविलाल गायक	माडी न. पा. ८, चितवन	०.१३.०	१०५५	अयोध्यापुरी	२०७६।१२।२७	गडुबाली झाति	मैडा	१२,०००।०	६,०००।०	६,०००।०
५१२	हस्ताबहादुर रेग्मी	माडी न. पा. ८, चितवन	०.६.०	३३०७	अयोध्यापुरी	२०७६।१२।२३	गडुबाली झाति	मैडा	१२,०००।०	६,०००।०	६,०००।०
५१३	लोकनाथ सापकोटा	भरतपुर म. न. पा. २८, चितवन	०.१२.०	१३६।०३५	मेघौली	२०७६।१।१०	केराबाली झाति	हाती	५०,०००।०	१०,०००।०	१०,०००।०
५१४	लोकनाथ सापकोटा	भरतपुर म. न. पा. २८, चितवन	०.१२.०	१३६।०३५	मेघौली	२०७६।१।१४	केराबाली झाति	हाती	५०,०००।०	१०,०००।०	१०,०००।०
५१५	राजुकात्त सापकोटा	भरतपुर म. न. पा. २८, चितवन	०.१२.०	५९०७।०५६	मेघौली	२०७६।१।१९	केराबाली झाति	हाती	५०,०००।०	१०,०००।०	१०,०००।०
५१६	गंगाप्रसाद सापकोटा	भरतपुर म. न. पा. २८, चितवन	०.१२.०	७६०	मेघौली	२०७६।१।१०	केराबाली झाति	हाती	५०,०००।०	१०,०००।०	१०,०००।०
५१७	राजुकात्त सापकोटा	भरतपुर म. न. पा. २८, चितवन	०.१२.०	५९०७।०५६	मेघौली	२०७६।१।१०	केराबाली झाति	हाती	५०,०००।०	१०,०००।०	१०,०००।०
५१८	खेमलाल सापकोटा	भरतपुर म. न. पा. २८, चितवन	०.८.१०	१५१।१५१	मेघौली	२०७६।१।१०	केराबाली झाति	हाती	५०,०००।०	१०,०००।०	१०,०००।०
५१९	खेमलाल सापकोटा	भरतपुर म. न. पा. २८, चितवन	०.८.१०	१५१।१५१	मेघौली	२०७६।१।१९	केराबाली झाति	हाती	५०,०००।०	१०,०००।०	१०,०००।०
५२०	गंगाप्रसाद सापकोटा	भरतपुर म. न. पा. २८, चितवन	०.१२.०	७६०	मेघौली	२०७६।१।१९	केराबाली झाति	हाती	५०,०००।०	१०,०००।०	१०,०००।०



वार्षिक प्रतिवेदन । आर्थिक वर्ष २०७६/०७७

५२१	चक्रपाणी सापकोटा	भरतपुर म.न.पा.२८, चितवन	०.१२.०	२६१।७४९	मेघौली	२०७६।११।१९	केराबाली झाति	हाती	५०,०००।०	१०,०००।०	१०,०००।०
५२२	चक्रपाणी सापकोटा	भरतपुर म.न.पा.२८, चितवन	०.१२.०	२६१।७४९	मेघौली	२०७६।११।१९	केराबाली झाति	हाती	५०,०००।०	१०,०००।०	१०,०००।०
५२३	शशिधर सापकोटा	भरतपुर म.न.पा.२८, चितवन	०.१२.०	३५०।७४०।५१४।१	मेघौली	२०७६।११।१९	केराबाली झाति	हाती	५०,०००।०	१०,०००।०	१०,०००।०
५२४	शशिधर सापकोटा	भरतपुर म.न.पा.२८, चितवन	०.१२.०	३५०।७४०।५१४।१	मेघौली	२०७६।११।१९	केराबाली झाति	हाती	५०,०००।०	१०,०००।०	१०,०००।०
५२५	सुदिप पाठक	भरतपुर म.न.पा.२८, चितवन	०.१५.०	३५०।७३१।२१७।५	मेघौली	२०७६।११।१२	केराबाली झाति	हाती	५०,०००।०	१०,०००।०	१०,०००।०
५२६	सुदिप पाठक	भरतपुर म.न.पा.२८, चितवन	०.१५.०	३५०।७३१।२१७।५	मेघौली	२०७६।११।१२	केराबाली झाति	हाती	५०,०००।०	१०,०००।०	१०,०००।०
५२७	ऋषिराम पौडेल	माडी न.पा.६, चितवन	३८६८.३२व.मि.	८१।७४४	रेवा	२०७६।११।१९	गहुबाली झाति	गैडा	६,२५०।०	६,०००।०	६,०००।०
५२८	गोमादेवी खनाल	माडी न.पा.६, चितवन	०.७.८	२५१	रेवा	२०७६।११।१८	गहुबाली झाति	गैडा	७,५००।०	७,५००।०	७,५००।०
५२९	जीवनाथ डुवाडी	माडी न.पा.७, चितवन	१.६.३	३४०।३।०५४	रेवा	२०७६।११।१७	गहुबाली झाति	गैडा	५,०००।०	५,०००।०	५,०००।०
५३०	बालकृष्ण लामिछाने	माडी न.पा.७, चितवन	०.३.११	३५७४	रेवा	२०७६।११।१७	गहुबाली झाति	गैडा	३,७५०।०	३,७००।०	३,७००।०
५३१	डिकबहादुर प्रसाई	माडी न.पा.७, चितवन	०.४.१०	८६३	रेवा	२०७६।११।१७	गहुबाली झाति	गैडा	६,०००।०	६,०००।०	६,०००।०
५३२	चन्द्रमाया मगर	माडी न.पा.७, चितवन	०.४.०	१५९	रेवा	२०७६।११।१२	गहुबाली झाति	गैडा	५,०००।०	५,०००।०	५,०००।०
५३३	लक्ष्मीकान्त घिमिरे	माडी न.पा.७, चितवन	०.१३.१६	४२५	रेवा	२०७६।११।१६	गहुबाली झाति	गैडा	६,०००।०	६,०००।०	६,०००।०
५३४	चन्द्रबहादुर आर्वाय	माडी न.पा.७, चितवन	०.६.१८	७५२	रेवा	२०७६।११।१७	गहुबाली झाति	गैडा	७,०००।०	७,०००।०	७,०००।०
५३५	दुर्गाप्रसाद पाण्डे	माडी न.पा.७, चितवन	०.१३.०	३६५४	रेवा	२०७६।११।१९	गहुबाली झाति	गैडा	५,०००।०	५,०००।०	५,०००।०
५३६	नारायणप्रसाद पाण्डे	माडी न.पा.७, चितवन	०.१०.०	६०९	रेवा	२०७६।११।१६	गहुबाली झाति	गैडा	७,०००।०	७,०००।०	७,०००।०
५३७	देवकला तिमिल्सिना	माडी न.पा.७, चितवन	०.६.७	८७४	रेवा	२०७६।११।१९	गहुबाली झाति	गैडा	६,०००।०	६,०००।०	६,०००।०



५३८	नन्दबहादुर भण्डारी	माडी न. पा. ७, चितवन	०.८.१०	७८४	रेवा	२०७६।११।२०	गडुबाली क्षति	मैडा	६,०००।०	६,०००।०	६,०००।०
५३९	बालकृष्ण अधिकारी	माडी न. पा. ७, चितवन	०.५.१३	३६०२	रेवा	२०७६।११।२१	गडुबाली क्षति	मैडा	५,०००।०	५,०००।०	५,०००।०
५४०	केदार गायक	माडी न. पा. ६, चितवन	०.५.०	१३१६	रेवा	२०७६।११।१५	गडुबाली क्षति	मैडा	७,०००।०	७,०००।०	७,०००।०
५४१	दण्डपाणी गौतम	माडी न. पा. ७, चितवन	०.५.०	८४२४।०६२	रेवा	२०७६।११।१९	गडुबाली क्षति	मैडा	५,०००।०	५,०००।०	५,०००।०
५४२	कोपिला सिवाकोटी	माडी न. पा. ७, चितवन	०.८.६	३९।०१	रेवा	२०७६।११।१८	गडुबाली क्षति	मैडा	६,०००।०	६,०००।०	६,०००।०
५४३	धनमाया भण्डारी	माडी न. पा. ७, चितवन	०.५.०	८५८	रेवा	२०७६।११।१८	गडुबाली क्षति	मैडा	५,०००।०	५,०००।०	५,०००।०
५४४	अम्बरबहादुर अधिकारी	माडी न. पा. ७, चितवन	०.७.१२	६६६	रेवा	२०७६।११।१८	गडुबाली क्षति	मैडा	७,५००।०	७,५००।०	७,५००।०
५४५	मनकुमारी भट्टराई	माडी न. पा. ७, चितवन	१.३.८	६८६	रेवा	२०७६।११।१७	गडुबाली क्षति	मैडा	६,०००।०	६,०००।०	६,०००।०
५४६	हर्कबहादुर ढकाल	माडी न. पा. ७, चितवन	०.२.०	७७८।७७८	रेवा	२०७६।११।१८	गडुबाली क्षति	मैडा	५,०००।०	५,०००।०	५,०००।०
५४७	धर्मदत्त अधिकारी	माडी न. पा. ७, चितवन	०.९.०	३६०८	रेवा	२०७६।११।१८	गडुबाली क्षति	मैडा	७,०००।०	७,०००।०	७,०००।०
५४८	टीकाराम त्रिपाठी	माडी न. पा. ७, चितवन	०.८.०	२२७	रेवा	२०७६।११।१६	गडुबाली क्षति	मैडा	१०,०००।०	१०,०००।०	१०,०००।०
५४९	रेमबहादुर तमाङ	माडी न. पा. ७, चितवन	०.१०.०	९३०	रेवा	२०७६।११।२०	गडुबाली क्षति	मैडा	६,०००।०	६,०००।०	६,०००।०
५५०	अनिल रेग्मी	माडी न. पा. ७, चितवन	०.४.०	२७८९	रेवा	२०७६।११।२०	गडुबाली क्षति	मैडा	६,०००।०	६,०००।०	६,०००।०
५५१	मनकुमारी गौतम	माडी न. पा. ७, चितवन	०.१२.०	३५००४८२	रेवा	२०७६।११।१८	गडुबाली क्षति	मैडा	५,०००।०	५,०००।०	५,०००।०
५५२	मेनबहादुर थापापुंगार	माडी न. पा. ७, चितवन	०.४.०	७६	रेवा	२०७६।११।२१	गडुबाली क्षति	मैडा	६,५००।०	६,५००।०	६,५००।०
५५३	योगमाया प्रसाई	माडी न. पा. ७, चितवन	०.८.४	१४९	रेवा	२०७६।११।१८	गडुबाली क्षति	मैडा	५,०००।०	५,०००।०	५,०००।०
५५४	शिवलाल अधिकारी	माडी न. पा. ७, चितवन	०.८.१३	६६५	रेवा	२०७६।११।१८	गडुबाली क्षति	मैडा	७,५००।०	७,५००।०	७,५००।०



वार्षिक प्रतिवेदन । आर्थिक वर्ष २०७६/०७७

५५५	कुलप्रसाद सापकोटा	माडी न.पा.७, चितवन	१.०.०	१३५९।०४४	रेवा	२०७६।११।१९	गहुवाली क्षति	गैडा	३,५००।०	३,५००।०	३,५००।०
५५६	मित्रलाल चपाई	माडी न.पा.७, चितवन	६७७.२६व.मि.	७६७।०३४	रेवा	२०७६।११।१२	गहुवाली क्षति	गैडा	२,५००।०	२,५००।०	२,५००।०
५५७	सुकमाया थापा	माडी न.पा.७, चितवन	०.५.३	११	रेवा	२०७६।११।२२	गहुवाली क्षति	गैडा	६,०००।०	६,०००।०	६,०००।०
५५८	मुक्तोप्रसाद भट्टराई	माडी न.पा.७, चितवन	०.१०.११	६०४	रेवा	२०७६।११।२१	गहुवाली क्षति	गैडा	२,५००।०	२,५००।०	२,५००।०
५५९	दीपक रामभाट	माडी न.पा.७, चितवन	२०३१.८४व.मि.	११३८।०४४	रेवा	२०७६।११।१५	गहुवाली क्षति	गैडा	१०,०००।०	१०,०००।०	१०,०००।०
५६०	कृष्णकान्त अधिकारी	माडी न.पा.८, चितवन	०.५.०	३००५	अयोध्यापुरी	२०७७।१।२८	धान बाली क्षति	गैडा	४,०००।०	४,०००।०	४,०००।०
५६१	कमला मगर	माडी न.पा.८, चितवन	०.९.०	११७३।०३४।३५	अयोध्यापुरी	२०७७।१।२२	धान बाली क्षति	गैडा	१२,०००।०	६,०००।०	६,०००।०
५६२	रामबहादुर थापा	माडी न.पा.८, चितवन	२३७०.४७ व.मि.	६१८७।१५	अयोध्यापुरी	२०७७।१।२७	धान बाली क्षति	गैडा	१५,०००।०	७,०००।०	७,०००।०
५६३	गणेश ब. थापा	माडी न.पा.८, चितवन	४३३४.४४ व.मि.	१५१७७	अयोध्यापुरी	२०७७।१।२९	धान बाली क्षति	गैडा	१६,०००।०	८,०००।०	८,०००।०
५६४	त्रिलोचन सुवेदी	माडी न.पा.८, चितवन	०.२.०	११८४	अयोध्यापुरी	२०७७।१।३०	धान बाली क्षति	गैडा	८,०००।०	४,०००।०	४,०००।०
५६५	ज्ञानबहादुर राई	माडी न.पा.८, चितवन	०.१३.०	१३८४	अयोध्यापुरी	२०७७।१।२९	धान बाली क्षति	गैडा	२०,०००।०	८,०००।०	८,०००।०
५६६	ओमप्रसाद सुवेदी	गैडाकोट न.पा.१७, नवलपरासी	०.३.०	१३९०	सिखौली	२०७७।१।२२	मकै बाली क्षति	बदेल	१४,८५०।०	१०,०००।०	१०,०००।०
५६७	धनबहादुर डेगा	गैडाकोट न.पा.१७, नवलपरासी	०.६.०	६६३।९३४	सिखौली	२०७७।२।२	मकै बाली क्षति	बदेल	१४,८५०।०	१०,०००।०	१०,०००।०
५६८	गोविन्दप्रसाद दलाली	गैडाकोट न.पा.१७, नवलपरासी	०.२.०	२९१७।६४१	सिखौली	२०७७।२।७	मकै बाली क्षति	बदेल	७,४२५।०	७,४२५।०	७,४२५।०
५६९	ऋषिराम कंडेल	गैडाकोट न.पा.१७, नवलपरासी	०.१.०	९८३४	सिखौली	२०७७।२।२	मकै बाली क्षति	बदेल	४,९५०।०	४,९५०।०	४,९५०।०
५७०	मणिकछ कंडेल	गैडाकोट न.पा.१७, नवलपरासी	०.३.०	३७०१८	सिखौली	२०७७।२।६	मकै बाली क्षति	बदेल	१४,८५०।०	१०,०००।०	१०,०००।०
५७१	मिना बस्नेत	गैडाकोट न.पा.१७, नवलपरासी	०.३.०	२६३९१	सिखौली	२०७७।१।२९	मकै बाली क्षति	बदेल	७,४२५।०	७,४२५।०	७,४२५।०



५७२	नन्दकली सुवेदी	गैडाकोट न.पा. १७, नवलपरासी	०.८.०	२०२१२८३	सिखौली	२०७७।१।२३	मकै बाली क्षति	बदेल	१२,३७५।०	१०,०००।०	१०,०००।०	
५७३	लोकबहादुर थापा	गैडाकोट न.पा. १७, नवलपरासी	०.१.०	३६२,००७।१२१	सिखौली	२०७७।१।२४	मकै बाली क्षति	बदेल	४,९५०।०	४,९५०।०	४,९५०।०	
५७४	विष्णुमाया मगर	गैडाकोट न.पा. १७, नवलपरासी	०.३.५	३८२३३	सिखौली	२०७७।१।२६	मकै बाली क्षति	बदेल	१७,३२५।०	१०,०००।०	१०,०००।०	
५७५	खिमो ढेगा मगर	गैडाकोट न.पा. १७, नवलपरासी	०.३.५	६५६।८७३	सिखौली	२०७७।१।२४	मकै बाली क्षति	बदेल	१७,३२५।०	१०,०००।०	१०,०००।०	
५७६	गोमा सापकोटा	गैडाकोट न.पा. १७, नवलपरासी	०.८.०	३६३००७।३३२	सिखौली	२०७७।१।२२	मकै बाली क्षति	बदेल	१४,८५०।०	१०,०००।०	१०,०००।०	
५७७	टिकाबहादुर रोका	गैडाकोट न.पा. १७, नवलपरासी	०.३.०	९३५	सिखौली	२०७७।१।२३	मकै बाली क्षति	बदेल	१४,८५०।०	१०,०००।०	१०,०००।०	
५७८	बिनीता अधिकारी	गैडाकोट न.पा. १७, नवलपरासी	०.३.०	४२१०५२।४४६	सिखौली	२०७७।१।२६	मकै बाली क्षति	बदेल	१४,८५०।०	१०,०००।०	१०,०००।०	
५७९	मनि शर्मा कंडेल	गैडाकोट न.पा. १७, नवलपरासी	०.३.५	८६६२०	सिखौली	२०७७।२।१५	मकै बाली क्षति	बदेल	१७,३२५।०	१०,०००।०	१०,०००।०	
५८०	राजेश गिरी	गैडाकोट न.पा. १७, नवलपरासी	०.२.५	६।१२४९३	सिखौली	२०७७।२।१४	मकै बाली क्षति	बदेल	१२,३७५।०	१०,०००।०	१०,०००।०	
५८१	वेदप्रसाद आर्षाथ	गैडाकोट न.पा. १७, नवलपरासी	०.३.०	८६७७६	सिखौली	२०७७।२।१२	मकै बाली क्षति	बदेल	१४,८५०।०	१०,०००।०	१०,०००।०	
५८२	टिकादेवी खत्री	गैडाकोट न.पा. १७, नवलपरासी	०.१.०	२०६१८८	सिखौली	२०७७।२।१३	मकै बाली क्षति	बदेल	४,९५०।०	४,९५०।०	४,९५०।०	
५८३	लक्ष्मीकुमारी शर्मा पंगाली सापकोटा	गैडाकोट न.पा. १७, नवलपरासी	०.१०.०	४२१६४	सिखौली	२०७७।२।१३	मकै बाली क्षति	बदेल	४९,५००।०	१०,०००।०	१०,०००।०	
५८४	बलबहादुर पाण्डे	गैडाकोट न.पा. १७, नवलपरासी	०.२.५	६८८।१८३५	सिखौली	२०७७।२।१४	मकै बाली क्षति	बदेल	१२,३७५।०	१०,०००।०	१०,०००।०	
५८५	शुभकुमारी रिजाल	गैडाकोट न.पा. १७, नवलपरासी	०.३.०	८७४०७	सिखौली	२०७७।२।१३	मकै बाली क्षति	बदेल	९,९००।०	९,९००।०	९,९००।०	
जम्मा										९,८१८,३८५।०	४,७१८,९००।०	४,७१८,९००।०



अनुसूची १४ (च)
आ.व. २०७६/०७७ मा पशुधन क्षति सम्बन्धी विवरण

सि. नं.	निवेदकको नाम	ठेगाना	नागरिता नं.	उपभोक्ता समिति	घटना मिति	घटनाको विवरण	क्षति गर्ने वन्यजन्तु	निर्देशिका अनुसार प्राप्त गर्न सक्ने रकम			
								माग गरेको रकम	सिफारिस रकम	पाउने रकम	कैफियत
१	शालीकराम भट्टराई	माडी नं. पा. २, चितवन	३७६७०४४	पाचपाण्डव	२०७६।३।१०	बाघले बाच्छी मारेको	बाघ	१८,०००।०	१०,०००।०	१०,०००।०	आ.व. २०७५।०७६ मा मुक्तानी हुन बाँकी रहेकोमा यस आ.व. मा दिइएको
२	रामकृष्ण शर्मा	भरतपुर म. नं. पा. २२, चितवन	२	पटिहानी	२०७६।३।२१	चितुवाले डुडू जर्सीगाई मारेको	चितुवा	४५,०००।०	३०,०००।०	३०,०००।०	आ.व. २०७५।०७६ मा मुक्तानी हुन बाँकी रहेकोमा यस आ.व. मा दिइएको
३	धनेश्वर महतो	माडी नं. पा. १, चितवन	३५३०३०८५	पाचपाण्डव	२०७६।४।०१	बाघले पाडी मारेको	बाघ	१५,०००।०	१०,०००।०	१०,०००।०	
४	मिन बहादुर राई	माडी नं. पा. ७, चितवन	३५१	रेवा	२०७६।३।०५	बाघले बैसी मारेको	बाघ	४०,०००।०	१०,०००।०	१०,०००।०	आ.व. २०७५।०७६ मा मुक्तानी हुन बाँकी रहेकोमा यस आ.व. मा दिइएको



५	हेम बहादुर कार्की	माडी नं.पा.-८, चितवन	१३१३	अयोध्यापुरी	२०७६।१०।०८	बाघले भैसी मारेको	बाघ	६०,०००।०	२०,०००।०	२०,०००।०	आ.व. २०७५।०७६ मा भुक्तानी हुन बाँकी रहेकोमा यस आ.व. मा दिइएको
६	गमबहादुर खड्का	ठोरी गा.पा.२ पर्सा	३०९७	निर्मलठोरी	२०७६।२।१३	चितुवाले बाखा मारेको	चितुवा	६,५००।०	६,५००।०	६,५००।०	आ.व. २०७५।०७६ मा भुक्तानी हुन बाँकी रहेकोमा यस आ.व. मा दिइएको
७	लोकबहादुर खड्का	ठोरी गा.पा.२ पर्सा	२३४०।९०४५	निर्मलठोरी	२०७६।२।१३	चितुवाले बाखा मारेको	चितुवा	७,५००।०	७,५००।०	७,५००।०	आ.व. २०७५।०७६ मा भुक्तानी हुन बाँकी रहेकोमा यस आ.व. मा दिइएको
८	कुलबहादुर बस्नेत	ठोरी गा.पा.२ पर्सा	२८५६।००००	निर्मलठोरी	२०७६।२।१३	चितुवाले बाखा मारेको	चितुवा	६,५००।०	६,५००।०	६,५००।०	आ.व. २०७५।०७६ मा भुक्तानी हुन बाँकी रहेकोमा यस आ.व. मा दिइएको
९	सन्तमाया कामी	भरतपुर म.नं.पा. १३, चितवन	४३३०३०	वरण्डाभार	२०७६।३।१६	चितुवाले बाखा मारेको	चितुवा	८,५००।०	८,५००।०	८,५००।०	आ.व. २०७५।०७६ मा भुक्तानी हुन बाँकी रहेकोमा यस आ.व. मा दिइएको



वार्षिक प्रतिवेदन । आर्थिक वर्ष २०७६/०७७

१०	डिलमाया तमाङ	मध्यविन्दू न.पा. १५, नवलपरासी	३६३०३२।१६९	गोसाईबाबा	२०७६।२।२३	चितुवाले बाखा मारेको	चितुवा	८,४००।०	८,४००।०	८,४००।०	आ.व. २०७५।०७६ मा मुक्तानी हुन बाँकी रहेकोमा यस आ.व. मा दिइएको
११	बाबुराम कडेल	मध्यविन्दू न.पा. १५, नवलपरासी	२९८८	गोसाईबाबा	२०७६।३।५	चितुवाले बाखा मारेको	चितुवा	९,१००।०	९,१००।०	९,१००।०	आ.व. २०७५।०७६ मा मुक्तानी हुन बाँकी रहेकोमा यस आ.व. मा दिइएको
१२	शोभा पोखेल	मध्यविन्दू न.पा. १५, नवलपरासी	२०३२।१२७५	गोसाईबाबा	२०७६।३।५	चितुवाले पाडो मारेको	चितुवा	७,०००।०	७,०००।०	७,०००।०	आ.व. २०७५।०७६ मा मुक्तानी हुन बाँकी रहेकोमा यस आ.व. मा दिइएको
१३	रामकृष्ण अर्याल	मध्यविन्दू न.पा. १५, नवलपरासी	३६०२७४०५७०	दाउन्नेदेवी	२०७६।३।१६	चितुवाले खसि मारेको	चितुवा	५,५००।०	५,५००।०	५,५००।०	आ.व. २०७५।०७६ मा मुक्तानी हुन बाँकी रहेकोमा यस आ.व. मा दिइएको
१४	भक्तबहादुर थापा	विनयी त्रिवेणी गा.पा., नवलपुर	६०८४३	त्रिवेणी	२०७६।४।१०	चितुवाले बाखा मारेको	चितुवा	१०,०००।०	१०,०००।०	१०,०००।०	
१५	प्रेम साकी	ठोरी गा.पा.३, पर्सा	६९१८।९८५	निर्मलठोरी	२०७६।४।२०	बाघले खसी मारेको	बाघ	१४,७००।०	१४,७००।०	१४,७००।०	



१६	हरी होमगाई	खैरहनी न.पा. १३, चितवन	५८९	बूढीराप्ती	२०७६।४।१४	चितुवाले बाखा मारेको	चितुवा	६,०००।०	६,०००।०	६,०००।०
१७	राजेन्द्र श्रेष्ठ	खैरहनी न.पा. १२, चितवन	५७५	बूढीराप्ती	२०७६।४।२१	चितुवाले बाखा मारेको	चितुवा	६,०००।०	६,०००।०	६,०००।०
१८	कृष्णप्रसाद भट्ट	खैरहनी न.पा. १२, चितवन	३०३।०४४।४५	बूढीराप्ती	२०७६।४।२३	चितुवाले बाखा मारेको	चितुवा	९,०००।०	९,०००।०	९,०००।०
१९	सिता नेपाली	खैरहनी न.पा. १२, चितवन	३५३०२।५९९	बूढीराप्ती	२०७६।४।२५	चितुवाले बाखा मारेको	चितुवा	७,०००।०	७,०००।०	७,०००।०
२०	फणिन्द्रकुमारी हूमगाई	खैरहनी न.पा. १२, चितवन	३७०८	बूढीराप्ती	२०७६।४।२१	चितुवाले बाच्छी मारेको	चितुवा	७,०००।०	७,०००।०	७,०००।०
२१	बिगूवा बोटे	माडी न.पा. ५, चितवन		बघौडा	२०७६।३।२९	चितुवाले बाखा मारेको	चितुवा	१५,०००।०	९,०००।०	९,०००।०
२२	सिरकला क्षेत्री	भरतपुर म.न.पा. १३, चितवन	३५३०२३।३९७	पटिहानी	२०७६।५।२५	चितुवाले जर्सीगाई मारेको	चितुवा	७,०००।०	७,०००।०	७,०००।०
२३	बुद्धिबहादुर विश्वकर्मा	माडी न.पा. १, चितवन	१६३	पाचपाण्डव	२०७६।४।१३	बाघले गाई मारेको	बाघ	२०,०००।०	२०,०००।०	२०,०००।०
२४	प्रदिपबहादुर गौतम	माडी न.पा. १, चितवन	६५८	पाचपाण्डव	२०७६।४।१३	बाघले गाई मारेको	बाघ	५०,०००।०	२०,०००।०	२०,०००।०
२५	वेणुप्रसाद ओझा	माडी न.पा. ७, चितवन	२	रेवा	२०७६।४।८	चितुवाले बाखा मारेको	चितुवा	१५,०००।०	१०,०००।०	१०,०००।०
२६	ईश्वरी प्रसाद पौडेल	माडी न.पा. ६, चितवन	२९९३	रेवा	२०७६।४।१७	चितुवाले बाच्छी मारेको	चितुवा	६,०००।०	६,०००।०	६,०००।०
२७	शेर बहादुर सुनार	माडी न.पा. ५, चितवन	१९६७	बघौडा	२०७६।६।२३	चितुवाले बाखा मारेको	चितुवा	१०,०००।०	९,०००।०	९,०००।०
२८	मानबहादुर श्रेष्ठ	ठोरी गा.पा. ३, पर्सा	२९२६	निर्मलठोरी	२०७६।६।२२	चितुवाले बाखा मारेको	चितुवा	१३,५००।०	१०,०००।०	१०,०००।०



वार्षिक प्रतिवेदन । आर्थिक वर्ष २०७६/०७७

२९	सिता जोशी	ठोरी गा. पा. ३, पर्सा	२४६२।७७७५	निर्मलठोरी	२०७६।६।१८	चितुवाले बाखा मारेको	चितुवा	१२,५००।०	१०,०००।०	१०,०००।०	
३०	इन्द्रा त्रिपाठी	माडी न. पा. ६, चितवन	९८२।१७९९	रेवा	२०७६।६।२७	चितुवाले बाखा मारेको	चितुवा	१५,०००।०	१०,०००।०	१०,०००।०	
३१	चन्द्रमान श्रेष्ठ	ठोरी गा. पा. ३, पर्सा	५१२७५	निर्मलठोरी	२०७६।६।२	बाघले बाखा मारेको	बाघ	१२,५००।०	१०,०००।०	१०,०००।०	
३२	खडबहादुर शारु	कावासोती न. पा. १५, नवलपरासी	६९१०	अमलटारी	२०७६।६।१८	बाघले भैसी र रागा मारेको	बाघ	८०,०००।०	६०,०००।०	६०,०००।०	२ वटा
३३	साबित्री रेग्मी	माडी न. पा. ८, चितवन	३८४७६	अयोध्यापुरी	२०७६।७।१८	बाघले बाखा मारेको	बाघ	१२,०००।०	१०,०००।०	१०,०००।०	
३४	बुद्धिसागर पौडेल	माडी न. पा. ७, चितवन	१३०२।०४४	अयोध्यापुरी	२०७६।६।१६	बाघले बाखा र खसी मारेको	बाघ	२६,०००।०	२०,०००।०	२०,०००।०	
३५	साबित्री रेग्मी	माडी न. पा. ८, चितवन	३८४७६	अयोध्यापुरी	२०७६।५।७	बाघले खसी मारेको	बाघ	१५,०००।०	१०,०००।०	१०,०००।०	
३६	होमबहादुर गायक	माडी न. पा. ८, चितवन	०	अयोध्यापुरी	२०७६।५।१३	बाघले खसी मारेको	बाघ	१५,०००।०	८,०००।०	८,०००।०	
३७	प्रेमसागर सिंह	विनीयी त्रिवेणी गा. पा. ६, नवलपरासी	५८८	त्रिवेणी	२०७६।७।१८	चितुवाले बाखा मारेको	चितुवा	१०,०००।०	१०,०००।०	१०,०००।०	
३८	नूरबहादुर मगर	रत्ननगर न. पा. ७, चितवन	६०३।०४४	मृगकूज	२०७६।७।६	चितुवाले बंगूर मारेको	चितुवा	८,०००।०	८,०००।०	८,०००।०	
३९	दावा तमाङ	रत्ननगर न. पा. ७, चितवन	३५९९३	मृगकूज	२०७६।७।२४	चितुवाले बंगूर मारेको	चितुवा	६,०००।०	६,०००।०	६,०००।०	
४०	चेतबहादुर आचार्य	भरतपुर म. न. पा. १३, चितवन	९३	वरण्डामार	२०७६।७।२९	चितुवाले बाच्छी मारेको	चितुवा	५,०००।०	५,०००।०	५,०००।०	



४१	रेसमबहादुर श्रेष्ठ	भरतपुर म.न.पा.६, चितवन	५३६२।०४४	वरण्डामार	२०७६।८।१	चितुवाले बाखा मारेको	चितुवा	१२,०००।०	१०,०००।०	१०,०००।०
४२	समिता फूडजाली मगर	भरतपुर म.न.पा.१३, चितवन	३५१०२५।१७५	वरण्डामार	२०७६।७।२८	चितुवाले बाखा मारेको	चितुवा	१२,२५०।०	१०,०००।०	१०,०००।०
४३	मिनबहादुर गुरुङ	खैरहनी. न.पा. १३, चितवन	४,१४६।०६०	बूढीराप्ती	२०७६।७।२४	चितुवाले बंगूर मारेको	चितुवा	१०,०००।०	१०,०००।०	१०,०००।०
४४	छेमबहादुर अधिकारी	माडी न.पा.६, चितवन	२१६७	रेवा	२०७६।७।२४	चितुवाले बाखा मारेको	चितुवा	८,०००।०	८,०००।०	८,०००।०
४५	गंगामाया आचार्य	माडी न.पा.६, चितवन	३,५०१७००२० ९०	रेवा	२०७६।८।१२	चितुवाले पाडो मारेको	बाघ	१८,०००।०	१०,०००।०	१०,०००।०
४६	गोमाकुमारी बत्तौल	राप्ती न.पा.१, चितवन	३७०	लोथर	२०७६।८।७	चितुवाले बाच्छी मारेको	चितुवा	१५,०००।०	१०,०००।०	१०,०००।०
४७	शिवराज सिलवाल	राप्ती न.पा.१, चितवन	२१३	लोथर	२०७६।८।७	चितुवाले बाखा मारेको	चितुवा	९,५००।०	९,५००।०	९,५००।०
४८	बालीका दर्जी	माडी न.पा.१, चितवन	१८००	पाचपाण्डव	२०७६।७।२६	चितुवाले बाखा मारेको	चितुवा	१०,०००।०	१०,०००।०	१०,०००।०
४९	कोपीला गुरुङ	रत्ननगर न.पा.९, चितवन	३५३०१७।१५७	मुगकुञ्ज	२०७६।८।५	चितुवाले खसी र बाखा मारेको	चितुवा	२०,०००।०	२०,०००।०	२०,०००।०
५०	कुलबहादुर अधिकारी क्षेत्री	माडी न.पा.७, चितवन	१६५७	अयाध्योपुरी	२०७६।९।३	बाघले भैसी मारेको	बाघ	७०,०००।०	३०,०००।०	३०,०००।०
५१	अनिता बोटे	खैरहनी न.पा.१२, चितवन	१००२।२४४	बूढीराप्ती	२०७६।४।२५	चितुवाले बाखा मारेको	चितुवा	९,०००।०	९,०००।०	९,०००।०
५२	विष्णामाया पौडेल	भरतपुर म.न.पा.६, चितवन	४३३०४५।६१८	वरण्डामार	२०७६।८।१३	चितुवाले बाच्छी मारेको	चितुवा	६,०००।०	६,०००।०	६,०००।०



वार्षिक प्रतिवेदन । आर्थिक वर्ष २०७६/०७७

५३	नरबहादुर कुमाल	रत्ननगर न.पा.७, चितवन	१२२४।३४०	मुगकूज	२०७६।९।१४	चितुवाले बाखा मारेको	चितुवा	१०,०००।०	१०,०००।०	१०,०००।०	१०,०००।०
५४	देवीकुमारी गुरुङ	खैरहनी न.पा.१३, चितवन	१००।०४४	बूढीराप्ती	२०७६।८।७	चितुवाले बंगूर मारेको	चितुवा	१०,०००।०	१०,०००।०	१०,०००।०	१०,०००।०
५५	सिताराम कटेल	खैरहनी न.पा.१२, चितवन	५९९	बूढीराप्ती	२०७६।९।२०	चितुवाले बाखा मारेको	चितुवा	८,०००।०	८,०००।०	८,०००।०	८,०००।०
५६	महेन्द्र पराजुली	माडी न.पा.६, चितवन	३२१	रेवा	२०७६।९।६	बाघले गाई मारेको	बाघ	६०,०००।०	३०,०००।०	३०,०००।०	३०,०००।०
५७	कुमार सिंह मोक्तान	मनहरी ६, मकवानपुर	१०१९।६५२६	लोथर	२०७६।९।२७	चितुवाले बाखा मारेको	चितुवा	१०,०००।०	१०,०००।०	१०,०००।०	१०,०००।०
५८	घुसाई बोटे	माडी न.पा.८, चितवन		अयाध्योपूरी	२०७६।८।१	चितुवाले बाखा मारेको	चितुवा	८,०००।०	८,०००।०	८,०००।०	८,०००।०
५९	यशोध्या श्रेष्ठ	माडी न.पा.५, चितवन	१०३५।१५	बघौडा	२०७६।९।१९	चितुवाले बाखा मारेको	चितुवा	१०,०००।०	१०,०००।०	१०,०००।०	१०,०००।०
६०	पिताम्बर घिमिरे	ठोरी गा.पा.३, पर्सा	,०३२९	निर्मलठोरी	२०७६।९।२८	चितुवाले बाखा मारेको	चितुवा	१५,०००।०	१०,०००।०	१०,०००।०	१०,०००।०
६१	प्रकाश तिवारी	भरतपुर म.न.पा.६, चितवन	,४३०१७३०३१६८	वरण्डामार	२०७६।१०।१२	चितुवाले बाखा मारेको	चितुवा	१४,०००।०	१०,०००।०	१०,०००।०	१०,०००।०
६२	हिरालाल श्रेष्ठ	ठोरी गा.पा.३, पर्सा	६९८७।२८५	निर्मलठोरी	२०७६।१०।१८	चितुवाले बाखा मारेको	चितुवा	१७,५००।०	१०,०००।०	१०,०००।०	१०,०००।०
६३	टलबहादुर बस्नेत	ठोरी गा.पा.३, पर्सा	११२१५	निर्मलठोरी	२०७६।१०।२०	चितुवाले बाखा मारेको	चितुवा	१४,०००।०	१०,०००।०	१०,०००।०	१०,०००।०
६४	रोमकुमारी बोटे	माडी न.पा.८, चितवन	,०३३४१४	अयाध्योपूरी	२०७६।११।१८	चितुवाले बाखा मारेको	चितुवा	१५,०००।०	८,०००।०	८,०००।०	८,०००।०
६५	मेघप्रसाद सापकोटा	भरतपुर म.न.पा.६, चितवन	७९	वरण्डामार	२०७६।११।१९	चितुवाले बाखा मारेको	चितुवा	११,०००।०	१०,०००।०	१०,०००।०	१०,०००।०



६६	तुलसीदेवी देवाडी	माडी न.पा.२, चितवन	३८९१२३९५	पाचपाण्डव	२०७६।११।२५	चितुवाले बाखा मारेको	चितुवा	१०,०००।०	१०,०००।०	१०,०००।०	
६७	आईते कामी	माडी न.पा.२, चितवन	३७६९	पाचपाण्डव	२०७६।११।८	बाघले गोरु मारेको	बाघ	१५,०००।०	१५,०००।०	१५,०००।०	
६८	अर्जुन कार्की	माडी न.पा.९, चितवन	५००१०५३	अयाध्योपुरी	२०७७।१।१८	चितुवाले खसी मारेको	चितुवा	१९,२५०।०	१०,०००।०	१०,०००।०	
६९	हरिकला कट्टवाल	माडी न.पा.७, चितवन	२७२०	अयाध्योपुरी	२०७६।१२।३०	चितुवाले बाखा मारेको	चितुवा	१२,०००।०	१०,०००।०	१०,०००।०	
७०	अर्जुनप्रसाद अधिकारी	नीलकण्ठ न.पा.२, धादिङ.	१५	डिभिजन वन कार्यालय धादिङ.	२०७५।१२।२७	चितुवाले बाखा मारेको	चितुवा	२१,०००।०	१०,०००।०	१०,०००।०	
७१	नवराज रिजाल	नीलकण्ठ न.पा.३, धादिङ.	२।४९२	डिभिजन वन कार्यालय धादिङ.	२०७५।११।१०	चितुवाले खसी मारेको	चितुवा	२२,५००।०	१०,०००।०	१०,०००।०	
७२	नरबकादूर गुरुङ	नीलकण्ठ न.पा.२, धादिङ.	२।७१३	डिभिजन वन कार्यालय धादिङ.	२०७६।८।२५ र २०७६।८।३०	चितुवाले बंगुर मारेको	चितुवा	६२,०००।०	२०,०००।०	२०,०००।०	२ वटा
७३	मनमाया ढकाल	भरतपुर म.न.पा.१२, चितवन	४७।०४४	डिभिजन वन कार्यालय चितवन	२०७६।३।१०	चितुवाले बाखा मारेको	चितुवा	२५,०००।०	१०,०००।०	१०,०००।०	
७४	महेन्द्र थापा	भरतपुर म.न.पा.१, चितवन	११५६६६	डिभिजन वन कार्यालय चितवन	२०७६।६।१९	बाघले गाई मारेको	बाघ	७०,०००।०	३०,०००।०	३०,०००।०	२ वटा
		जम्मा						१,३१०,२५०।०	८६३,५००।०	८६३,५००।०	



आ.व. २०७६/०७७ मा वन्यजन्तुबाट भएको क्षतिको विवरण

क्र. सं.	वन्यजन्तुको नाम	सामान्य घाइते	सख्त घाइते	मानिस मृत्यु	पशुधनको क्षति	भण्डारण गरेको अन्नको क्षति	घर गोठको क्षति	अन्नबालिको क्षति	जम्मा
१	हात्ती	३	१	४		१९	४४	२६५	३३६
२	गैंडा	६	१०	४				२०५	२२५
३	बाघ		१	१	१८				२०
४	भालु		१						१
५	चितुवा				५६				५६
१०	जंगली बंदेल	६	१					११५	१२२
१२	मगर गोही	२	२						४
१३	अजिंगर	१							१
	जम्मा	१८	१६	९	७४	१९	४४	५८५	७६५



अनुसूची १५

आ.व. २०७६/०७७ मा निर्माण तथा मर्मत गरिएका पानी पोखरीहरूको विवरण

S. N.	Name of Wetland	GPS Location		Nearest Post	Status	Remarks
		X	Y			
1	Harda	268333	3050128	Liglige	Marshy land	New Construction
2	Khagendramalli 2	266145	3049401	Pariyadhap	Grassland	New Construction
3	Cijel 2	264060	3049792	Pariyadhap	Grassland	New Construction
4	Khagendramalli 1	267315	3050589	Pariyadhap	Sal mixed forest	New Construction
5	Cijel 1	268009	3050753	Pariyadhap	Grassland	New Construction
6	Chaparchuli	268003	3050744	Amrite	Grassland	New Construction
7	Amrite	259938	3048560	Amrite	Grassland	New Construction
8	Bhimpur	253354	3048413	Sauraha	Grassland	New Construction
9	Hattikhet	256534	3048712	Sauraha	Marshy land	New Construction
10	Dumariya	244237	3051115	Dumariya	Grassland	New Construction
1	Jarneli Ghol	242770	3050686	Jarnelie	Swamp	Maintenance
2	Dumariya Ghol complex (II)	244531	3051346	Dumariya	Swamp	Maintenance
3	Gour Matchan Ghol complex (II)	246365	3049934	Dumariya	Swamp	Maintenance
4	Tented camp complex (I)	249389	3049094	Katchuwani	Mars hy swamp	Maintenance
5	Nandan Tal complex complex(III)	250332	3048726	Katchuwani	Watering	Maintenance
6	Nandan Tal complex complex (IV)	250332	3048726	Katchuwani	Watering	Maintenance
7	Nandan Tal (main)	250367	3048787	Katchuwani	Watering	Maintenance



वार्षिक प्रतिवेदन । आर्थिक वर्ष २०७६/०७७

8	Katchuwani Ghol	250604	3049538	Katchuwani	Marshy swamp	Maintenance
9	Itcharni complex (I)	253255	3051222	Sauraha	Swamp	Maintenance
10	Patana Khola	253372	3049307	Bhimpur	Marshy swamp	Maintenance
11	Patana Tal	252823	3049417	Bhimpur	Marshy swamp	Maintenance
12	Martchauli swamp complex	252479	3049883	Sauraha	Marshy swamp	Maintenance
13	Bhutai Ghol	268316	3050826	Khagendramali	Watering	Maintenance
14	Chilaune Ghol complex (I)	268014	3051016	Khagendramali	Marshy swamp	Maintenance
15	Chilaune Ghol complex (II)	267292	3050718	Khagendramali	Marshy swamp	Maintenance
16	Chaparchuli Ghol	263739	3050493	Chaparchuli	Marshy swamp	Maintenance
17	Budhi Rapti	225566	3050092	Bhimle	Swamp	Maintenance
18	Nanda Bhauju (II)	224111	3050908	Bhimle	Watering	Maintenance
19	Nanda Bhauju (I)	224111	3050908	Bhimle	Watering	Maintenance
20	Tiger top/Reu ghat Ghol	223073	3049776	Bhimle	Low watering	Maintenance
21	Surung confluence	225124	3048735	Bhimle	Watering	Maintenance
22	Surung confluence 2	225526	3047964	Bhimle	Watering	Maintenance
23	Surung confluence 3	225436	3047864	Bhimle	Watering	Maintenance
24	Tiger tops south/surung	225601	3048814	Sukhibhar	Low watering	Maintenance
25	Tented camp north	225601	3048814	Sukhibhar	Low watering	Maintenance
26	Laguna Tal (II), north of fireline	241674	3050569	Jarnelie	Swamp	Maintenance
27	Temple Ghol	212025	3050366	Temple	Swamp	Maintenance
28	Temple Ghol (Andheri Khola)	211138	3049202	Temple	Siltation	Maintenance
29	Singhi Ghol	213857	3049358	Sainli Mailee	Watering	Maintenance
30	Lamo Tal	219367	3050423	Khorea Muhan	Watering	Maintenance
31	Kabre Tal	219747	3050378	Bagmara	Watering	Maintenance

32	Munda Tal	220381	3050689	Bagmara	Watering	Maintenance
33	Shera Tal Complex (I), inlet part	231816	3050560	Dhurba	Watering	Maintenance
34	Ghatgai	239942	3050774	Kasara	Watering	Maintenance
35	Tamor Tal	236133	3048090	Kasara	Watering	Maintenance
1	Temple Complex	211150	3049445	Dhurba	Siltation	Renovation
2	Garud Tal	252949	3049320	Sauraha	Invasive	Renovation
3	Lamital	216766	3049304	Ghatgai	Siltation	Renovation
4	Devi Tal	239942	3050774	Khoriyamuhan	Invasive /Siltation	Renovation



अनुसूची १६

जग्गा अधिग्रहण सम्बन्धी विवरण

आ.व. २०७६।७७

सि. नं.	जिल्ला	टेगाना (साविकको)		निकुञ्जको नाममा दर्ता कायम भई आएको कित्ता नम्बर	क्षतिपूर्ती दिएको जग्गाको क्षेत्रफल			आ. व	कैफियत
		गा.वि.स.	वडा नं.		विगाहा	कट्टा	धुर		
१	चितवन	कठार	६	६. क १३७३	०	१	०	आ.व. २०७६।७७	३३८.६३ व.मी.
२	चितवन	कठार	५	५. क ९०१	०	१	०	आ.व. २०७६।७७	३३८.६३ व.मी.
३	चितवन	जगतपुर	६	६. क ९२७	०	२		आ.व. २०७६।७७	६७७.२६ व.मी.
४	चितवन	जगतपुर	६	६. क ९२९	०	२	०	आ.व. २०७६।७७	६७७.२६ व.मी.
५	चितवन	जगतपुर	६	६. ख १५०	०	२	०	आ.व. २०७६।७७	६७७.२६ व.मी.
६	चितवन	मेघौली	९	९. घ ५६०	०	१	०	आ.व. २०७६।७७	
७	चितवन	मेघौली	२	२. क ८०३	०	०	१०	आ.व. २०७६।७७	
८	चितवन	मेघौली	५	३. क ९६५	०	१	०	आ.व. २०७६।७७	
९	चितवन	मेघौली	२	२. क ८०१	०	१	०	आ.व. २०७६।७७	
१०	चितवन	मेघौली	३	३. क ९६१	०	१	०	आ.व. २०७६।७७	
११	चितवन	मेघौली	३	३. क ९६३	०	१	०	आ.व. २०७६।७७	
१२	चितवन	मेघौली	३	३. क ९६७	०	१	०	आ.व. २०७६।७७	
१३	चितवन	मेघौली	२	२. ख २०४६	०	१	०	आ.व. २०७६।७७	
१४	चितवन	सिस्वार	२	५. क २७६	०	१	०	आ.व. २०७६।७७	
१५	चितवन	गूञ्जानगर	७	७. ख १७०	०	१	०	आ.व. २०७६।७७	
१६	चितवन	सिस्वार	२	२. क २६४	०	२	०	आ.व. २०७६।७७	
१७	चितवन	गर्दी	७	७. ख ४५०	०	३	०।०	आ.व. २०७६।७७	
१८	चितवन	बघौडा	६	६. क ११२७	०	२	०	आ.व. २०७६।७७	

वार्षिक प्रतिवेदन । आर्थिक वर्ष २०७६/०७७

१९	नवलपरासी	सिसवार	३	३. ख ६४४	०	१	१९	आ.व. २०७६।७७	
२०	नवलपरासी	कोल्हूवा	७	७. क ६१५	०	१	१०	आ.व. २०७६।७७	
२१	नवलपरासी	कोल्हूवा	७	७. क ६२१	०	१	१०	आ.व. २०७६।७७	
२२	नवलपरासी	कोल्हूवा	५	५. ख ५७९	०	१	१०	आ.व. २०७६।७७	
२३	नवलपरासी	कोल्हूवा	५	५. ख ५८१	०	१	१०	आ.व. २०७६।७७	
२४	नवलपरासी	कोल्हूवा	७	७. क ६२३	०	१	१०	आ.व. २०७६।७७	
२५	नवलपरासी	कोल्हूवा	७	७. क ६९२	०	१	०	आ.व. २०७६।७७	
२६	नवलपरासी	कोल्हूवा	७	७. क ६९०	०	१	१०	आ.व. २०७६।७७	
२७	नवलपरासी	कोल्हूवा	७	७. क ६८२	०	१	०	आ.व. २०७६।७७	
२८	नवलपरासी	कोल्हूवा	७	७. क ६८६	०	१	०	आ.व. २०७६।७७	
२९	नवलपरासी	कोल्हूवा	७	७. क ६८८	०	०	१०	आ.व. २०७६।७७	
३०	नवलपरासी	कोल्हूवा	७	७. क ६९४	०	१	०	आ.व. २०७६।७७	
३१	नवलपरासी	कोल्हूवा	७	७. क ६८४	०	०	१०	आ.व. २०७६।७७	
३२	नवलपरासी	प्रसौनी	२	२. क ६४५	०	१	०	आ.व. २०७६।७७	
३३	नवलपरासी	प्रसौनी	२	२. क ६४१	०	१	०	आ.व. २०७६।७७	
३४	नवलपरासी	प्रसौनी	२	२. क ६४३	०	१	०	आ.व. २०७६।७७	
३५	नवलपरासी	प्रसौनी	२	२. क ६३९	०	१	०	आ.व. २०७६।७७	
जम्मा					०	३९	१०९		



अनुसूची १७ (क)
हस्तान्तरण र विधान दर्ता भएका मध्यवर्ती सामुदायिक वनको विवरण

सि. नं.	मध्यवर्ती सामुदायिक वनको नाम	ठेगाना	विधान दर्ता मिति	कार्ययोजना स्वीकृत मिति	अन्तिम नविकरण	क्षेत्रफल हे.	घरधुरी तथा जनसंख्या			जम्मा
							घरधुरी संख्या	पुरुष	महिला	
१	श्री ब्रह्महृदेवी लामीडार	मनहरी गा.पा.- ६, म.	२०६४/२०२१	२०६४/२०२३	२०७३/११/१८	३७७५०	५३६	९२९	९७४	१९०३
२	श्री ब्रह्मस्थानी	राप्ती पा.- १, चितवन	२०५५/१८/९	२०५५/१८/१०	२०७४/१/७/८	१०२/४०	३६१	९८४	९२८	१९९२
३	श्री जनशक्ति	राप्ती पा.- १, चि.	२०५८/१०/१९	२०६१/१०/१८	२०७४/१/७/८	५३/९०	३२८	९२१	८९३	१८१४
४	श्री जयहरि जनचेतना	राप्ती पा.- १, चि.	२०५८/१०/१९	२०६८/१२/१९	२०७४/१/७/८	४९/१०	१३६	३९२	४०४	७९६
५	श्री शान्ति	राप्ती पा.- ३, चि.	२०५५/२/२९	२०५५/२/२९	२०७४/१/७/८	५७/२०	३३३	१०१८	९२०	१९३८
६	श्री राप्ती एकता	राप्ती पा.- ६, चि.	२०५५/२/२९	२०५५/१८/१०	२०७४/३/१४	२६८/८७	८०६	२१४४	२१०८	४२५२
७	श्री देवीथान	खैरेहनी पा.- १०, चि.	२०६४/६/१७	२०६५/१/७/७	२०७४/३/१४	६७/३६	२५०	७११	७०९	१४२०
८	श्री कण्ठेश्वरी	खैरेहनी पा.- १०, चि.	२०६४/६/१७	२०६५/१/७/७	२०७४/३/१४	९३/१२	६५६	१७२१	१८२०	३५४१
९	श्री कुयकुचे	खैरेहनी पा.- ११, चि.	२०५५/२/२९	२०५५/१८/१०	२०७४/३/१४	१०९/७८	६६२	१८७९	१८१५	३६९४
१०	श्री राप्ती लोक कल्याण	खैरेहनी पा.- ११, चि.	२०७३/३/१	२०७३/३/१		१५/१००	१९६	५६८	५२१	१०८९
११	श्री कुमरोज	खैरेहनी पा.- ११, चि.	२०५९/६/१४	२०६१/२/२३	२०६९/२/३१	४९८/१००	१६८२	४७४९	४६४१	९३९०
१२	श्री जनकौली	रत्ननगर पा.- १९, चि.	२०६०/२/२९	२०६२/११/१७	२०७०/१/६	७७/४७	११८४	३३६०	३१६०	६५२०
१३	श्री बाघमारा	रत्ननगर पा.- १७, चि.	२०५९/६/१७	२०५९/१०/१९	२०७०/०/८/२०	२१/५००	१०१७	२५५७	२६०६	५१६३
१४	श्री चित्रसेन	रत्ननगर पा.- ८, चि.	२०५९/६/१७	२०५९/१२/१४	२०७४/११/२३	१८५/१०१	११९२	२९९१	२७२६	५७१७
१५	श्री मिलीजुली	रत्ननगर पा.- ६, चि.	२०६१/९/१	२०६२/११/१७	२०७४/२/१९	४५/६६	१२२५	३४३१	३१७५	६६०६
१६	श्री टिकौली	रत्ननगर पा.- ९, चि.	२०६१/२/२५	२०६२/१/७/७	२०७४/२/२९	७९/३५	७०६	१६७८	१६५५	३३३३



		सौराहा सेक्टर		२२९४।७२	११२।७०	३००३३	२९०५५	५९०८८
१	श्री सत्यहरियाली	गैडाकोट पा. - १७,	२०५४।०।२३	२०५७।१।५	२०७४।१।०।५	६।५०	३।७९	७३२
२	श्री नारायणी	गैडाकोट पा. - १७,	२०५४।०।२३	२०५७।१।५	२०५७।१।५	२०।२५	२।४०	४९०
३	श्री भू-संरक्षण	देवचुली पा. - १७,	२०५४।०।१४	२०५७।१।५	२०७४।३।१४	२।७०	५।७७	१।७०
४	श्री सिसवार	देवचुली पा. - १७,	२०५४।०।१५	२०५७।१।५	२०७४।३।३०	५।७०	३।८९	८०५
५	श्री कालिका	देवचुली पा. - १६,	२०५४।३।२७	२०६०।२।१२	२०७६।१।२।७	२३।८	९।८७	१।९५२
६	श्री दिव्य	देवचुली पा. - १ र २	२०५४।०।२३	२०५७।१।५	२०७६।१।१।६	१।५।००	१।७३६	३।४२९
७	श्री मातृभूमि	देवचुली पा. - १३,	२०५४।०।१५	२०६४।१।२।९	२०७६।१।१।८	५।४।६८	९।४३	१।८६२
८	श्री नारायणी	देवचुली पा. - १४,	२०५४।०।१५	२०६४।१।२।९	२०७६।१।२।०	५।४।०।१	५।७४	१।७७७
९	श्री प्रगति	देवचुली पा. - १५, प.	२०५४।०।१५	२०६४।१।२।९	२०७६।१।१।८	५।१।००	८।९८	१।७८१
१०	श्री राजरत्न	कावासोती पा. १२,	२०५९।२।२८	२०६६।०।१।८	२०७३।७।२८	१।४।००	१।३६६	२।७।७
११	श्री नमूना	कावासोती पा. - १३,	२०६३।४।२५	२०६५।६।२	२०७१।०।१।३	४०।५।००	१।८९४	३।७०२
१२	श्री कुडौली	कावासोती पा. - ११,	२०५९।२।२७	२०६४।५।५	२०७६।१।१।२२	७।४।२२	१।१।५	२।३००
१३	श्री कुमारवती आदर्श	कावासोती पा. - ११,	२०५५।३।२२	२०६५।१।२।८	२०७१।२।१।१	८।३।००	५।८२	१।४६
१४	श्री शान्तिकुञ्ज	कावासोती पा. - १२,	२०५९।२।२१	२०६६।०।१।८	२०७३।३।३०	२।८।१०	१।२३६	२।३९६
१५	श्री शान्ति	कावासोती पा. - १३,	२०५८।०।१।८	२०७३।१।२।०	२०७१।०।१।३	२।३।४०	८।४३	१।६९१
१६	श्री कृष्णसार	कावासोती पा. - १०,	२०६२।१।२।११	२०६५।१।१।५	२०७१।०।१।३	४।६।६।०	१।८।५७	३।८८१
१७	श्री गुन्द्रही ढकाहा	कावासोती पा. - १५,	२०५६।१।०।१४	२०६९।५।१।०	२०७५।०।९।२६	७।३।४०	६।९९७	१।३।८६
१८	पर्यटकीय मुताहा	मध्यविन्दु पा. - १६,	२०६९।१।१।५	२०६९।१।१।५		१।२।५२	२।५०	४।८१
१९	श्री पानबारी	मध्यविन्दु पा. - १२,	२०६३।४।१।१	२०६६।२।२।५	२०७१।२।१।३	४।९।१००	२।१।८	४।३।६
२०	श्री ठूलोपोखरा	मध्यविन्दु पा. - १२,	२०६३।४।१।१	२०७१।०।९।२०		४।५।७।५	१।४०२	३।०।६७
२१	श्री टुंडीखेल	विनयी त्रिवेणी गा. पा. - १,	२०६३।४।१।१	२०६६।१।१।६	२०७५।०।५।०।४	१।२।५।०	४।५।३	१।००२
२२	श्री मदरबाबा	विनयी त्रिवेणी गा. पा. - १,	२०६३।४।१।१	२०६७।२।५	२०७५।०।५।१।३	१।८।९।७३	६।२२	१।२३।५



२३	श्री तिनचूली	विनयी त्रिवेणी गा.पा.- १,	२०६३।४।११	२०६८।०।११	२०७५।०।४।२३	१८७।८०	२२०	६७४	७०९	१३८३
२४	श्री त्रिवेणी	विनयी त्रिवेणी गा.पा.- ६,	२०५९।१।१।४	२०६७।२।२३	२०७४।१।११	४१।८०	९१८	२४२३	२३५२	४७५
२५	शाान्ति	विनयी त्रिवेणी गा.पा.- ६,	२०७२।१।२।४	२०७२।१।२।४		२२।१०	१०८	३२१	३१४	६३५
२६	गुहुरबाबा	विनयी त्रिवेणी गा.पा.- ६,	२०७२।१।२।४	२०७२।१।२।४		३१।५०	१०६	२८९	२७३	५६२
अमलटारी सेक्टर										
१	श्री वनदेवी	भरतपुर म.पा.- ८, वि.	२०५८।२।१	२०५८।०।१५	२०७४।१।०।५	२५।४।२५	३२३०	७४४०	७२८५	१४७२५
२	श्री नवज्योति	भरतपुर म.पा.- ६, वि.	२०५९।६।१७	२०६१।९।१	२०७४।१।०।५	६२।०५	६२०	१५४०	१५०७	३०४७
३	श्री दक्षिणकाली	भरतपुर म.पा.- ६, वि.	२०५८।१।२।३०	२०६१।९।१	२०७४।१।०।५	१६।५।००	४९४	१११२	११५०	२२६२
४	श्री बाटुलीपोखरी	भरतपुर म.पा.- १३, वि.	२०६३।९।६	२०६३।१।०।८	२०७६।०।५।३१	९२।९०	६८९	१६३५	१५३८	३१७३
५	श्री बेलशहर	भरतपुर म.पा.- १३, वि.	२०५८।३।२९	२०६२।१।१।९	२०७४।१।०।५	२०।४।४०	१५३३	४४५२	३८१९	८२।७१
६	श्री बीरेन्द्रनगर	भरतपुर म.पा.- २२, वि.	२०५४।१।०।२३	२०५७।२।२२	२०७४।१।०।५	४३।९०	३१५	९२४	८३७	१७६१
७	श्री घैलाघारी	भरतपुर म.पा.- २३, वि.	२०५४।१।०।२३	२०६२।१।२	२०७५।०।३।१७	१६।१।५०	९९४	२३९३	२३०४	४६९७
८	बेलहडा हरियाली	भरतपुर म.पा.- २३, वि.	२०६७।१।१	२०६८।२।१७	२०७५।५।२०	९२।६०	१९२	४४६	४०५	८५१
९	श्री राधाकृष्ण	भरतपुर म.पा.- २७, वि.	२०५८।४।१	२०६४।२।२४	२०७०।१।०।२९	७६।६०	६२४	१७७९	१७५८	३५३७
१०	श्री हरियाली राप्ती	भरतपुर म.पा.- २७, वि.	२०५९।१।२।३०	२०६६।१।२।३०	२०७४।१।२२	९८।६०	३२४	८००	७४३	१५४३
११	मालिका	भरतपुर म.पा.- २७, वि.	२०६७।७।५	२०६८।२।१७	२०७६।१।२।१	१७।५३	३९६	१११३	९६८	२०८१
१२	श्री सदाबहार	भरतपुर म.पा.- २७, वि.	२०६२।१।१।७	२०७३।३।३०		१७६।१०	९४०	२६०३	२५५७	५१६०
१३	राप्ती नियन्त्रण	भरतपुर म.पा. २८, वि.	२०७०।१।१।२७	२०७।०।२।०८	२०७७।२।३०	१६।०।८०	४१५	१०४६	१००१	२०४७
१४	दियालो	भरतपुर म.पा.- १७, वि.	२०६९।५।२।९	२०६९।५।३।१	२०७५।०।५।०४	७०।८०	८३६	२०४४	१९२७	३९७१
कसरा सेक्टर										
१	श्री गर्दीचुरे	माडी पा.- १, वि.	२०५६।१।०।१४	२०७।३।१२		१६७।०।३	११६०२	२९३२७	२७७९९	५७२६
२	श्री सोमेश्वर	माडी पा.- ३, वि.	२०५४।१।०।२३	२०७।०।२।०६	२०७६।१।१।२२	७४।७।३८	३४८९	९१७५	९०५८	१८२३३
३	हरियाली महिला	माडी पा.- ३, वि.	२०७०।१।२।२७	२०७६।३।१२		२।११	११३	३०५	३१८	६२३



४	श्री कल्याणपुर	माडी पा.- ६, चि.	२०६५।४।५५	२०६५।४।५६	२०७६।५।२।५	४९९।००	१७०४	४४५।१	४१९८	८६४९	
५	श्री हरिनगर	माडी पा.- ७, चि.	२०६५।४।५५	२०६५।४।५६		७६९	६३	१९३	१९८	३९१	
६	श्री गोपालनगर	माडी .पा.- ७, चि.	२०६५।४।५५	२०६५।४।५६	२०७३।५।१०		८२	२६९	२५२	५२१	
७	परुई	माडी पा.- १०, चि.	२०७३।७।२८	२०७३।७।२८		४९४।२५	७९४	१९७६	१८७७	३८५३	
८	श्री बैकुण्ठे	माडी पा.- ८, चि.	२०६०।१।७	२०७३।७।२८		४९९।००	६११	१५२८	१४८७	३०१५	
९	वनशक्ति	तोरी गा.पा.- २, प.	२०६९।५।१७	२०७।५।१६	२०७६।५।२९	४९८।७५	७७४	२४२६	२२५९	४६८५	
१०	सरस्वती	तोरी गा.पा.- १, प.	२०६९।४।२२	२०७०।०।२।९	२०७६।५।२।०	४५३।८५	५१०	१८९०	१८१५	३७०५	
११	शनिश्चरे	तोरी गा.पा.- १, प.	२०६९।५।१७	२०७०।१।०।२६		१९५।५०	२०९	६२०	५६८	११८८	
१२	सिकारीबाँस	तोरी गा.पा.- ३, प.	२०७।५।१३	२०७।५।१३	२०७६।५।२।९	४९१।७५	२१३	५५७	५६४	११२१	
१३	वेतघारी म.सा.वन.	तोरी गा.पा.- ३, प.	२०७०।६।१७	२०७।५।१६		४९८।७५	१९६	५५७	४९९	१०५६	
१४	श्री ओडार	तोरी गा.पा.- ३, प.	२०५६।१।०।१४	२०७२।६।७		२९५।००	१०२	२९७	२९८	५९५	
बगाई माडी सेक्टर											
						कुल जम्मा					
						५२०६।५३	१०४२४	२८३०९	२७३५२	५५६६१	२३४२१८
						१४२३०।३१	४५२९९	११९२६३	११४९५५	२३४२१८	



अनुसूची १७ (ख)

आ.व. २०७६/०७७ मा वन समूहको कार्ययोजना पुनरावलोकन सम्बन्धी विवरण

आ.व. २०७६/०७७ मा १ वटा वन समूह विधान दर्ता, १४ वटा वन समूहको कार्ययोजना पुनरावलोकन गरी स्वीकृत भएको छ । (तालिका १४)

सि. नं.	मध्यवर्ती सामुदायिक वनको नाम	ठेगाना	विधान दर्ता मिति	कार्ययोजना स्वीकृत मिति	अन्तिम पुनरावलोकन मिति	पुनरावलोकन संख्या	क्षेत्रफल हे.	घरघुरी संख्या	पुरूष	महिला	जम्मा
पुनरावलोकन गरिएका वन कार्ययोजना											
१	श्री कालिका	देवचुली न.पा.- १६, न.	२०५८/१३/२७	२०६०/१२/१२	२०७६/१२/१७	२	२६।९७	३५८	९८७	९६५	१९५२
२	श्री दिव्य	देवचुली न.पा.- १ र २	२०५४/१०/२३	२०५७/१२/१८	२०७६/११/१६	३	१५८।००	६६८	१७३६	१६२३	३४२९
३	श्री मातृभूमि	देवचुली न.पा.- १३, न.	२०५४/६/१५	२०६४/११/२१	२०७६/११/१८	२	५४।६८	३३९	९४३	९१९	१८६२
४	श्री प्रगति	देवचुली न.पा.- १५, न.प.	२०५४/६/१५	२०६४/११/२१	२०७६/११/१८	२	५१।००	३३९	८९८	८८३	१७८१
५	श्री कुडौली	कावासोती न.पा.- ११, न.	२०५९/१२/२७	२०६४/५/५	२०७६/११/२२	२	७४।२२	४८१	११८५	१११५	२३००
६	श्री बाटुलीपोखरी	भरतपुर म.न.पा.- १३, चि	२०६३/९/६	२०६३/१०/१८	२०७६/१०/३१	३	९२।९०	६८९	१६३५	१५३८	३१७३
७	श्री वीरेन्द्रनगर	भरतपुर म.न.पा.- २२, चि.	२०५४/१०/२३	२०५७/१२/२२	२०७७/१२/२	३	४३।९०	३१५	९२४	८३७	१७६१
८	मालिका	भरतपुर म.न.पा.- २७, चि.	२०६७/७/१५	२०६८/१२/१७	२०७६/११/२१	१	१७।५३	३९६	१११३	९६८	२०८१
९	राप्ती नियन्त्रण	भरतपुर म.न.पा. २८, चि.	२०७०/११/२७	२०७१/०२/०८	२०७७/१२/३०	१	१६०।८०	४१५	१०४६	१००१	२०४७
१०	श्री सोमेश्वर	माडी न.पा.- ३, चि.	२०५४/१०/२३	२०७१/०२/०६	२०७६/११/२२	१	७४७।३८	३४८९	९१७५	९०५८	१८२३३
११	श्री कल्याणपुर	माडी न.पा.- ६, चि.	२०६५/४/१५	२०६५/४/१६	२०७६/१२/१५	२	४९९।००	१७०४	४४५१	४१९८	८६४९
१२	वनशक्ति	ठोरी गा.पा.- २, प.	२०६९/५/१७	२०७१/५/१६	२०७६/११/२९	१	४९८।७५	७७४	२४२६	२२५९	४६८५
१३	सरस्वती	ठोरी गा.पा.- १, प.	२०६९/४/२२	२०७०/०८/१९	२०७६/१२/१०	१	४५३।८५	५१०	१८९०	१८१५	३७०५
१४	सिकारीबांस	ठोरी गा.पा.- ३, प.	२०७१/५/१३	२०७१/५/१३	२०७६/१२/१९	१	४९१।७५	२१३	५५७	५६४	११२१
						जम्मा	३३७०।७३	१०६९०	२८९६६	२८७८१३	५६७७९
दर्ता भएको वन समूह											
१	श्री देवी डांडा चौतारी	मध्यबिन्दु १५, न.प.	२०७६/१२/७				११२।३५	११२	२६७	२७७	५४४



अनुसूचि १८
नीजि वनको विवरण

सि. न.	दर्ता मिति	दर्ता गर्ने व्यक्तिको नाम	ठेगाना	क्षेत्रफल	बृक्षारोपण गरिएको बर्ष	प्रजाति विरूवा संख्या	कैफियत	सेक्टर
१	२०५७।३।१९	श्री लक्ष्मण कुमार श्रेष्ठ	जगतपुर ४, चितवन	१-०-०	२०५१	सिसौ १३०० बकौना १२५		कसरा
२	२०५७।१।७	डण्डपाणी काफ्ले	मेघौली, ९ तिचवन	१-०८-१०	२०५०	सिसौ, बांस, डालेघांस, अश्वगन्ध, कुरीलो, गुजरगानो, ५७००० जाडिबुटि समेत		
३	२०६७।१०।१३	कर्मा छोसाड गुरुङ्ग	मेघौली, ४ तिचवन	३-०७-१६	२०६७	सिसौ १००, सिमल २५, बकाईनो ५०, खयर १००, रातु चन्दन २०००, ईपिलईपिल ५०, लिची १००, आँप २५		
४	२०७४।५।२८	जगतपुर एग्री फरेस्ट्री	भरतपुर म. न. पा. २३ जगतपुर	६-१४-०७	२०७३	पाउलेनिया ४०००		
			जम्मा	१२-१०-१६				
५	२०५७।९।२१	शंकर चौधरी	बछौली ५, चितवन	०-०८-१४	२०४६	सिसौ, सिमल, टिक १८०६		सौराहा
६	२०५७।९।२१	रामजी चौधरी	बछौली ५, चितवन	०-०८-१४	२०४०	सिसौ, सिमल, टिक १८०८		
७	२०५७।९।२१	निलकुमार चौधरी	बछौली ५, चितवन	०-०८-१४	२०४०	सिसौ, सिमल, टिक १८०५		
८	२०५७।९।२१	शंकर, रामजी, निलकुमार चौधरी	बछौली ५, चितवन	१-०३-०७	२०४०	आँप, अरुना, सल्लो सिमल, टिक ५९५		
९	२०५९।१।४	मन्दिरा देवी धुनु श्रेष्ठ (वन्त)	काठमाण्डौ १६	१-१२-०८	२०४८	खयर ३२३	वन भएको स्थान भण्डारा ६ मा	
१०	२०५९।१।४	गोमादेवी सेडाई	भण्डारा ९, चितवन	०-०५-१८	२०५०	खयर २३०		



वार्षिक प्रतिवेदन । आर्थिक वर्ष २०७६/०७७

११	२०५८।२।१	लक्ष्मी गुरुङ्ग	जम्मा रजहर ४, नवलपरासी	४-०७-१५ ०-१०-००	२०५०	सिसौ ५००			अमलटारी
१२	२०७३।३।२०	युवराज न्यौपाने	हंसपुर गा.वि.स, ३ कास्की	१-११- १.१/४	२०७०(२०७३	सिमल ७, सिरिस ३, सिसौ ५, बकाईनो १५०, मल्लसियन साल ७००, पायलेनिया, कटहर, आँप, लिचि, मेघनी, टिक ८०५	वन मध्यविन्दू न.पा. ३ (कोल्हुवा ९) न.प. मा पदेछ ।		
१३	२०६१।१।१७	भीम बहादुर क्षेत्री	जम्मा टोरी १, पर्सा	२-०१-१.२५ १-०५-१३	२०४८, २०५६	सिसौ ९२५ (२०४८सालको) सिमल १२४			वगाई
			जम्मा कुलजम्मा	१-०५-१३ २०-०५- ०२।२५					



अनुसूचि १९
कबुलियती वनको विवरण

सि. नं.	कबुलियती वनको नाम	ठेगाना	क्षेत्रफल	मिति		अबाधि बर्ष	नविकरण		कार्य समिति		घरघुरी संख्या	जनसंख्या		
				हस्तान्तरण	म्याद सकिने		पहिलो	दोश्रो गर्नु पर्ने	पु.	म.		जम्मा	पु.	म.
१	घट्टे वगर क	मनहरि २, मकवानपुर	७।२०	०४-०२-५६	३०-०३-९४	४०	२०५९/०६०	२०६५/०६६	५	२	७	१९	२५	४४
२	घट्टे वगर ख	मनहरि २, मकवानपुर	६।४०	०५-०२-५६	३१-०३-९४	४०	२०५९/०६०	२०६५/०६६	६	१	७	३१	२३	५४
३	घट्टे वगर ग	मनहरि २, मकवानपुर	६।०८	०६-०२-५६	०१-०४-९४	४०	२०५९/०६०	२०६५/०६६	१	५	६	३१	३१	६२
			१९।६८						१२	८	२०	८१	७९	१६०

नोट : तत्कालीन जिल्ला वन कार्यालय मकवानपुरबाट वन ऐन २०४९ तथ वन नियमावली २०५१ बमोजिम हस्तान्तरण भएको कबुलियती वन निकुञ्जको मध्यवर्ती क्षेत्र घोषण भए पछि मध्यवर्ती क्षेत्रमा परेकोले जिम्मेवारी सरी आएको ।



अनुसूचि २०

मध्यवर्ती क्षेत्रमा गठित सहकारी संस्थाहरूको विवरण

क्र. सं.	संस्थाको नाम	वर्ता नं.	शेयर सदस्य संख्या जना				कैफियत
			उपभोक्ता समिति	महिला	पुरुष	संस्थागत जमा	
१	पिप्ले मध्यवर्ती बचत तथा ऋण सहकारी संस्था लि.	३०४।२०५९।०६०	लोथर	३३०	२४१	८	५७९
२	कठार मध्यवर्ती बचत तथा ऋण सहकारी संस्था लि.	२६७।२०५८।०५९	खगेन्द्रमल्ली	८५६	८३५		१६९१
३	भण्डारा मध्यवर्ती बचत तथा ऋण सहकारी संस्था लि.	२३६।२०५८।०५९	खगेन्द्रमल्ली	४४१	२२८		६६९
४	अन्नपुरण मध्यवर्ती बचत तथा ऋण सहकारी संस्था लि.	३८३।२०६२।०६३	बुढीराप्ती	८७४	४६१	१२७	१३३५
५	मुगकुञ्ज मध्यवर्ती बचत तथा ऋण सहकारी संस्था लि.	४०५।२०६२।०६३	मुगकुञ्ज	२४५९	१९४८		४५३४
६	पटिहानी मध्यवर्ती बचत तथा ऋण सहकारी संस्था लि.	२३६।२०५८।०५९	पटिहानी	७८२	४९३		१२७५
७	केरुङ्गा मध्यवर्ती बचत तथा ऋण सहकारी संस्था लि.	६६९।२०६३।०६४	केरुङ्गा	१२१	१२३	३	२४७
८	मेघौली मध्यवर्ती बचत तथा ऋण सहकारी संस्था लि.	५०६।२०६२।०६३	मेघौली	१०००	११००		२१००
९	दिवयगुञ्ज मध्यवर्ती बचत तथा ऋण सहकारी संस्था लि.	९४१।२०६७।०६८	कालाबञ्जार	३००	२११		५११
१०	अमरपुरी मध्यवर्ती बचत तथा ऋण सहकारी संस्था लि.	१६४।२०५८।०५९	सिखौली	२८९	२२९		५१८
११	रजहर मध्यवर्ती बचत तथा ऋण सहकारी संस्था लि.	२२८।२०५८।०५९	शिसवार	१०६०	४३४	४	१४९८
१२	लामीचौर मध्यवर्ती बचत तथा ऋण सहकारी संस्था लि.	५१९।२०६२।०६३	लामीचौर	१९९	१७४		३७३
१३	अमलटारी मध्यवर्ती बचत तथा ऋण सहकारी संस्था लि.	५५०।२०७०।०७१	अमलटारी	१३७	१२१		२५८
१४	कोलहुवा मध्यवर्ती बचत तथा ऋण सहकारी संस्था लि.	१९३।२०५९।०६०	नन्दमाउजु	२१८	१२२	९६	४३६
१५	गोसाइबाबा मध्यवर्ती बचत तथा ऋण सहकारी संस्था लि.	५२४।२०६२।०६३	गोसाइबाबा	३०६	१३९	१४	४५९
१६	दाउन्नेदेवी मध्यवर्ती बचत तथा ऋण सहकारी संस्था लि.	५२७।२०६२।०६३	दाउन्नेदेवी	३३	७०		१०३
१७	त्रिवेणी मध्यवर्ती बचत तथा ऋण सहकारी संस्था लि.	५१७।२०६२।०६३	त्रिवेणी	५६२	३२६		८८८
१८	कृषक उपकार मध्यवर्ती बचत तथा ऋण सहकारी संस्था लि.	१७५।२०५७।०५८	पाचपाण्डव	२०८५	२०९७	८८	४२७०



१९	बघौडा मध्यवर्ती बचत तथा ऋण सहकारी संस्था लि.	११३९।२०७०।०७१	बघौडा	८८८	५३७		१४२५
२०	रेवा मध्यवर्ती बचत तथा ऋण सहकारी संस्था लि.	६१६।२०६३।०६४	रेवा	५७०	३०२		८७२
२१	अयोध्यापुरी मध्यवर्ती बचत तथा ऋण सहकारी संस्था लि.	६८३।२०६३।०६४	अयोध्यापुरी	६२१	५५९	४	११८४
२२	सुजना मध्यवर्ती बचत तथा ऋण सहकारी संस्था लि.	१८५।२०६५।०६६	निर्मलठोरी	२४४	२४९		४९३
२३	हमार दिगो गाँउ पर्यटन सहकारी संस्था लि.	५५७।२०७०।०७१	अमलटारी	२००	१७०	२	३७२
	जम्मा			१४५७५	१११६९	३४६	२६०९०



अनुसूची २१

स्थापनाकालदेखि हालसम्मको पर्यटक र राजश्व विवरण

क्र.सं.	आ.व.	पर्यटक	आ.व.	राजश्व
१	०२९/३०	०	०२९/३०	१७२९
२	०३०/३१	०	०३०/३१	६१५५४
३	०३१/३२	८३६	०३१/३२	१४०२९८
४	०३२/३३	२२०६	०३२/३३	२०१४२१
५	०३३/३४	५०२१	०३३/३४	२३९६८२
६	०३४/३५	५५४७	०३४/३५	४०६१६९
७	०३५/३६	८३२५	०३५/३६	७३३४४०
८	०३६/३७	६२९०	०३६/३७	८१६००२
९	०३७/३८	१२५०३	०३७/३८	७५४२०१
१०	०३८/३९	११२१८	०३८/३९	११४५४३०
११	०३९/४०	११६०२	०३९/४०	११६७२५०
१२	०४०/४१	११७७४	०४०/४१	१५२०७७७
१३	०४१/४२	१४६०६	०४१/४२	१७७०८४७
१४	०४२/४३	१४१५६	०४२/४३	२१७५४२०
१५	०४३/४४	२५४४०	०४३/४४	२४५६७९५
१६	०४४/४५	३८५६५	०४४/४५	३३७०१३९
१७	०४५/४६	४४८८७	०४५/४६	४७५९५६५
१८	०४६/४७	४५६०२	०४६/४७	१३४४९९१०
१९	०४७/४८	४३७५०	०४७/४८	२०१०५००
२०	०४८/४९	५५३३५	०४८/४९	२७१५७१४४
२१	०४९/५०	५५४४२	०४९/५०	३९६८०४९९
२२	०५०/५१	५८९९४	०५०/५१	३६०७१२९८
२३	०५१/५२	६४७४९	०५१/५२	४१५२७३६७
२४	०५२/५३	८३८९८	०५२/५३	४६८७८३४६
२५	०५३/५४	९६०६२	०५३/५४	४८२९०६६२
२६	०५४/५५	१०४०४६	०५४/५५	४८१५०१९२
२७	०५५/५६	१०५८८४	०५५/५६	५४५४३७७७

वार्षिक प्रतिवेदन । आर्थिक वर्ष २०७६/०७७

२८	०५६/०५७	११७५१२	०५६/५७	५१५३७८६४
२९	०५७/०५८	१०६२५४	०५७/५८	७४३०२८०१
३०	०५८/५९	५८३१७	०५८/५९	४१८८७४१६
३१	०५९/६०	४८९२१	०५९/६०	३०८३११९९
३२	०६०/६१	५७८७६	०६०/६१	४००६०७७०
३३	०६१/६२	४२६५४	०६१/६२	२८०३३०१२
३४	०६२/६३	५४३९५	०६२/६३	३७९७९५३६
३५	०६३/६४	८११७१	०६३/६४	४७७३२०९३
३६	०६४/६५	१०५८४४	०६४/६५	५८८४३१००
३७	०६५/६६	११४३८४	०६५/६६	६२७५७५७६
३८	०६६/६७	११५१८१	०६६/६७	६१०१७६८१
३९	०६७/६८	१४६६६२	०६७/६८	८३१४५९३६
४०	०६८/६९	१७०११२	०६८/६९	९९८९६१४८
४१	०६९/७०	१५३७४९	०६९/७०	२११५२१६७१
४२	०७०/७१	१७३४२५	०७०/७१	२४६८७१२०१
४३	०७१/७२	१७८२५७	०७१/७२	२४६२३७६५८
४४	०७२/७३	८७३९१	०७२/७३	११६८५३७१०
४५	०७३/७४	१३७१२५	०७३/७४	१९७२४४६६७
४६	०७४/७५	१५२६७१	०७४/७५	२३७३६३९६३।८
४७	०७५/७६	१८७१०९	०७५/७६	२९४४६६६३९।८
४८	०७६/७७	१८२४३५	०७६/७७	१९९२५५६८१।२
	जम्मा	३३९८१८३		२८६५४१५२३८



अनुसूची २२

आ.व. २०७६/०७७ को राजश्व विवरण

क्र.सं.	विवरण	राजश्व रकम रू.	कैफियत
१	प्रवेश दस्तुर	१५७७८३६६७।१	
२	सवारी दस्तुर/जंगल ड्रईभ	२४४०२८८०।८९	
३	घाट ठेक्का	३८५६५५०	
४	नदिजन्य पदार्थ/गिट्टी बालुवा	७७९०६०५।४६	
५	वन पैदवार	१०८८०१७	
६	हात्तीको भाडा	२२५६६।२८	
७	खर खडाई	१५८१९४।५	
८	नविकरण/विविध	१३१९४००	
९	बोलपत्र	५१४९१६	
१०	न्यायिक दण्ड जरिवाना	५५९८५०	
११	प्रशासनिक दण्ड जरिवाना जफत	८४९७४४	
१२	बेरुजु	८४३२९०	
१३	कुल जम्मा	१९९२५५६८१।२	
१४	मु.अ.कर	२५२६८२८८।६	
	जम्मा	२२४५२३९६९।८	



अनुसूचि २३

पर्यटक सम्बन्धी विवरण

महिना	ईकाई	नेपाली			सार्क			बिदेशी			कुल जम्मा	कैफियत
		महिला	पुरुष	जम्मा	महिला	पुरुष	जम्मा	महिला	पुरुष	जम्मा		
श्रावण	जना	३७६	५०४	८८०	३१५	४९६	८११	३६८७	४१३२	७८१९	९५१०	
भाद्र	जना	३६३	५३६	८९९	३२९	४०६	७३५	२७५५	३१०९	५८६४	७४९८	
आश्विन	जना	१४५४	२५६०	४०१४	८४२	१२८३	२१२५	४१७४	५२३१	९४०५	१५५४४	
कार्तिक	जना	७२७५	११३६६	१८६४१	१२५३	१६०३	२८५६	६०७६	९१६६	१५२४२	३६७३९	
मंसिर	जना	७१९४	९१८४	१६३७८	७५३	९४३	१६९६	५४९७	६६८६	१२१८३	३०२५७	
पौष	जना	६२५५	११९५२	१८२०७	१६१८	२०६५	३६८३	३८०८	५१४६	८९५४	३०८४४	
माघ	जना	७६०६	७९५९	१५५६५	४५५	७५६	१२११	४१०४	७४३७	११५४१	२८३१७	
फाल्गुन	जना	६०८०	६५३३	१२६१३	४४०	५२१	९६१	३०५२	३४७५	६५२७	२०१०१	
चैत्र	जना	१०४२	११८३	२२२५	६२	९९	१६१	५४१	६७९	१२२०	३६०६	चैत्र ११ बाट लक डाउन भएको
बैसाख	जना	८	११	१९	०	०	०	०	०	०	१९	
जेष्ठ	जना	०	०	०	०	०	०	०	०	०	०	
आषाढ	जना	०	०	०	०	०	०	०	०	०	०	
जम्मा	जना	३७६५३	५१७८८	८९४४१	६०६७	८१७२	१४२३९	३३६९४	४५०६१	७८७५५	१८२४३५	



अनुसूचि २४

चितवन राष्ट्रिय निकुञ्ज र मध्यवर्ती व्यवस्थापन समितिले आ.व. २०७६।०७७ मा बन्धजन्यु पिडित परिवारका बालबालिकाहरूको लागि वितरण गरेको छात्रवृती सम्बन्धी विवरण

क्र. स.	बिद्यार्थीको नाम	अध्ययनरत कक्षा	विद्यालयको नाम	सम्बन्धीत समिति वा संस्था	मृतक वा घाईते को नाम	नाता	घटनाको विवरण	घटना मिति	छात्रवृती पाउने रकम	कै.
१	अभिषेक बोटे	४	श्री नेपाल मा.वि. देवचुली	शिसवार उ.स.	सान्त बहादुर बोटे(सख्त घाईते)	बुबा	रौडाको आक्रमणबाट घाईते	२०७६।१२।२३	१०,०००।००	
२	मिरोज बोटे	३	देवचुली प्रा.वि., नवलपरासी	शिसवार उ.स.	पुर्ण बहादुर बोटे (सख्त घाईते)	बुबा	रौडाको आक्रमणबाट घाईते	२०७६।१२।२३	१०,०००।००	
३	भुवन रेग्मी	१०	श्री माध्यामिक मा.वि. चित्रसारी	मृगकुञ्ज उ.स.	इन्द्र कुमारी रेग्मी	हजुरआमा	बदेलको आक्रमणबाट घाईते	२०७६।१०।१९	१०,०००।००	
४	साइमान तमाङनी	UKG	श्री लिटिल स्टार ई.बो. स्कुल	मृगकुञ्ज उ.स.	सुक्का तमाङनी	हजुरआमा	मगरगोहीको आक्रमणबाट सख्त घाईते	२०७६।५।१२	१०,०००।००	
५	रोशन दराई	८	श्री मालपुर मा.वि.	मृगकुञ्ज उ.स.	कान्छा दराई	हजुरबाबा	हात्तीको आक्रमणबाट मृत्यु	२०७६।३।३१	१०,०००।००	
६	मिथलेस कुमार सरदार	५	श्री चितनारायण आधारभुत विद्यालय, सुनसरी	चि.रा.नि.का. हात्तिसार	बहुरी लाल सरदार	बुबा	हात्तीको आक्रमणबाट मृत्यु	२०७५।५।१४	१०,०००।००	
७	बराक मुमार सरदार	३	श्री चितनारायण आधारभुत विद्यालय, सुनसरी	चि.रा.नि.का. हात्तिसार	बहुरी लाल सरदार	बुबा	हात्तीको आक्रमणबाट मृत्यु	२०७५।५।१४	१०,०००।००	
८	मुस्कान तमाङ्	१	श्री रा.प्रा.वि. पाण्डवनगर माडी, चितवन	पाचपाण्डव	पञ्च कुमारी तमाङ्	हजुरआमा	हात्तीको आक्रमणबाट मृत्यु	२०७६	१०,०००।००	
९	सागर बोटे	४	श्री रा.प्रा.वि. पाण्डवनगर माडी, चितवन	पाचपाण्डव	बुधिराम बोटे र भरली बोटे	हजुरआमा हजुरबुबा	हात्तीको आक्रमणबाट मृत्यु	२०७६	१०,०००।००	
१०	सुसन पौडेल	४	श्री विद्याज्योती बो.ई माडी, चितवन	पाचपाण्डव	राजु पौडेल बुबाराम पौडेल	हजुरआमा हजुरबुबा	हात्तीको आक्रमणबाट मृत्यु	२०७६।७।३०	१०,०००।००	



११	सुदिक्ष वि.क.	३	श्री सोमेश्वर मा.वि., माडी, चितवन	पाचपाण्डव	पूर्ण बहादुर वि.क. सख्त घाईते	हजुरबुबा	बदेलको आक्रमणबाट घाईते	२०७६।१२।१८	१०,०००।००
१२	दिप्सना सापकोटा	१	श्री अलमाइटी एकेडेमीक मेधौली, चितवन	मेधौली	चन्द्रमणी सापकोटा	हजुरबुबा	गैडाको आक्रमणबाट मृत्यु	२०७६।८।१०	१०,०००।००
१३	एज्जली महतो	४	श्री ब्राइट फिउचर इ. स्कुल, चितवन	मेधौली	फणीन्द्र कुमार महतो	हजुरबुबा	गैडाको आक्रमणबाट मृत्यु	२०७६।१।१७	१०,०००।००
१४	अर्पणा लामा तमाङ्ग	१	श्री शान्ति प्रा.वि. कावासोती, न.पा.	लामीचौर	गोर तमाङ्ग	हजुरबुबा	गैडाको आक्रमणबाट मृत्यु	२०७६।६।२७	१०,०००।००
१५	मोहन गुरुङ्ग	३	श्री वाइज मिजन ई. स्कुल	लामीचौर	आशा गुरुङ्ग	आमा	गैडाको आक्रमणबाट घाईते	२०७६।६।२७	१०,०००।००
१६	दिपा परियार	११	श्री जनता मा.वि. कावासोती १, नवलपरासी(ब.सु.पु)	अमलटारी उ.स.	गोपाल दमै	हजुरबुबा	गैडाको आक्रमणबाट सख्त घाईते	२०७६।११।२	१०,०००।००
१७	समिक्षा श्रेष्ठ	१०	श्री गोर्खा मोडन स्कुल गोर्खा	बटुकदल गण चि.रा.नि.का.	राज कुमार श्रेष्ठ	बुबा	हात्तीको आक्रमणबाट मृत्यु	२०७४।८।१६	१०,०००।००
१८	देवीना शंकर	LKG	श्री समनसिस पर्वलक इ. स्कुल भापा	बटुकदल गण चि.रा.नि.का.	फौदराज वि.क.	बुबा	बाघको आक्रमणबाट मृत्यु	२०७६।२।१८	१०,०००।००
१९	प्रेमेश दरा	९	श्री गुरुकुल सेकेण्डरी स्कुल चितवन	अयोध्यापुरी उ.स.	इन्द्र बहादुर दुरा	बुबा	बाघको आक्रमणबाट मृत्यु	२०७६।३।११	१०,०००।००
२०	सरिमत भण्डारी	१०	श्री कृष्णनगर मा.वि. माडी चितवन	अयोध्यापुरी उ.स.	सुरशिला भण्डारी	आमा	हात्तीको आक्रमणबाट मृत्यु	२०७५।८।१२	१०,०००।००
२१	रेनुका वि.क.	१०	श्री कृष्णनगर मा.वि. माडी चितवन	अयोध्यापुरी उ.स.	भोजकुमारी वि.क.	आमा	गैडाको आक्रमणबाट घाईते	२०७६।११।२६	१०,०००।००
२२	बासिका बोटे	१	श्री रा.प्रा.वि. पाण्डवमगर माडी, चितवन	पाचपाण्डव	शुरेस बोटे	बुबा	गैडाको आक्रमणबाट घाईते	२०७६	१०,०००।००
२३	अनिदा सुबेदी	१०	पिसल्याण्ड इ. स्कुल, माडी, चितवन	रेवा उ.स.	गंगाधर सुबेदी	हजुरबुबा	बाघको आक्रमणबाट मृत्यु	२०७६।३।४	१०,०००।००
२४	उत्सव सुबेदी	७	बाल विकास इस्कुल माडी, चितवन	रेवा उ.स.	गंगाधर सुबेदी	हजुरबुबा	बाघको आक्रमणबाट मृत्यु	२०७६।३।४	१०,०००।००



वार्षिक प्रतिवेदन । आर्थिक वर्ष २०७६/०७७

२५	रितेश कुमार प्रजा	७	श्री सरस्वती मा.वि. गौतमनगर, ठोरी, पर्सा	निर्मलठोरी उ.स.	रिजन प्रजा	दाजु	हात्तीको आक्रमणबाट मृत्यु	२०७४।४।२६	१०,०००।००
२६	सिमन वि.क.	८	श्री गृष्म रा.आधारभुत विद्यालय रामनगर, ठोरी ३ पर्सा	निर्मलठोरी उ.स.	इन्द्र बहादुर वि.क.	हजुरबुबा	हात्तीको आक्रमणबाट मृत्यु	२०७६।८।२१	१०,०००।००
२७	रत्नना चौधरी	१	श्री सपना मिलेज, रत्ननगर न.पा. ७ मालपुर	मृगकुञ्ज उ.स.	लक्ष्मण चौधरी	हजुरबुबा	हात्तीको आक्रमणबाट घाईते	२०७६।५।२५	१०,०००।००
२८	रिना बि.क.	१०	सरस्वती मा.वि. मधुपुरी भ.म.न.पा. २३	केरुङ्ग उ.स.	तारादेवी वि.क.	हजुरआमा	बाघको आक्रमणबाट मृत्यु	२०७२।१०।२१	१०,०००।००
२९	स्नेहा परियार	८	श्री आधारभुत विद्यालय कोइलाहा भरतपुर २६	कालाबञ्जर उ.स.	टिकाराम परियार	हजुरबुबा	बाघको आक्रमणबाट मृत्यु	२०७०।१०।२	१०,०००।००
३०	किस डुम्रे रिजाल	Nursery	राष्ट्रिय आधारभुत विद्यालय, भरतपुर २५	केरुङ्ग उ.स.	सुशीला डुम्रे	आमा	बाघको आक्रमणबाट मृत्यु	२०७५।४।२१	१०,०००।००



अनुसूचि २५
अतिक्रमण क्षेत्रको सारांश विवरण

क्र. सं.	स्थान/क्षेत्र	क्षेत्रफ (हे)	घरधुरी संख्या	जि.पि.एस.		अतिक्रमण भएको साल	कै.
				X	Y		
१	गजग्राह क्षेत्र, सुसता गा.वि.स. नवलपरासी	१०।०६	निकुञ्ज भित्र	२७।४७९६२	८३।९४९८९	२०३४२०३५	
२	त्रिवेणी सुसता गा.वि.स. वडा नं. २ को सानो काउलानी, वडा नं. ३ को क्यापटाडी र वडा नं. ८ को साहुमारा, शिवनगरगढी	४८।५१	करिब ८०/८५ घरधुरी	२७।४५८२२७	८३।९१३३८	२०३४२०३५	
३	दाउन्नेदेवी उपभोक्ता समिति अन्तर्गत नयाँ बेलाहानी गा.वि.स. को वडा नं. १,२,३ र ५ तमासपुरमा पर्ने दुलो पोखरा र पानवारी मध्यवर्ती सामुदायिक वनमा	२४१।५५	करिब ७०० घरधुरी	२७।५६	८३।९४४	२०३६	
४	मध्यवर्ती क्षेत्रमा पर्ने लामिचौर उपभोक्ता समिति अन्तर्गत पिठौली गा.वि.स. को वडा नं. ४,७ र ९ मा पर्ने शान्ती। राजरत्न र कुडौली मध्यवर्ती सामुदायिक वनको सिमानामा	२७।०२	करिब ७० घरधुरी	२७।६४४८३५	८४।९५९८९२	२०४५	
५	सिखौली उपभोक्ता समिति अन्तर्गत मुकुन्दपुर गा.वि.स. वडा नं. ६ मा पर्ने प्रस्तावित पितौजी मध्यवर्ती सामुदायिक वन पूर्व पश्चिम राजमार्गको किनारामा	८।०६	करिब ५५ घरधुरी	२७।७	८४।९५९८९२	२०५०	
६	अयोध्यापुरी गा.वि.स. वडा नं. ९ स्थित बाँदरभुला चुरे क्षेत्र तथा बगई क्षेत्रको चक्का वन अन्तर्गतको कोर क्षेत्रमा	५३९।०१	करिब ५५० घरटहरा	२७।३६१७२४	८४।५२८५५६	२०४७	



७	कुसुम खोला, प्याउलीमा र कान्छी बगाई	१९३।४१	करिब १५० घरपरिवार	२७।३७९९३६	८४।४८२२६३	२०३३
८	वरण्डाभार वन क्षेत्रको पश्चिमतर्फ पर्ने गा.वि.स. हरू	६०।६९		२७।५७३३१५	८४।३८३२८२	२०४०
९	कुमरोज मध्यवर्ती सामुदायिक वन क्षेत्रको सिंग्रेनी र हरनरी चौरमा	१७।७७	करिब २०० घरपरिवार			२०४७
१०	जनकौली मध्यवर्ती सामुदायिक वनको सौराहा क्षेत्र नजिक बाटोको किनारमा	१।४८	करिब २० घरपरिवार			
११	लोथर उपभोक्ता समिति अन्तर्गत रहेको मकवानपुर जिल्लाको मनहरी गा.वि.स. वडा नं. २, सुनाचुरी क्षेत्र	६०।९३	करिब ५०० घरटहरा	२७।५४४२९६	८४।७५०७४८	२०५९
१२	निर्मलबस्ती गा.वि.स. वडा नं. ४ मा पर्ने सिकारीवास क्षेत्र	२।७		२७।३१६४३	८४।६९०७४५	
	जम्मा	१२०८.४९ हेक्टर	करिब २३३० घरधुरी			

अनुसूची २६
अध्ययन अनुसन्धान अनुमति

क्र. स.	अध्ययन अनुसन्धान कर्ता	तह	संस्थान/ कार्यालय	विषय	अवधि	कैफियत
१	श्री रमेश लामिछाने, कावासोति ७, नवलपुर	स्नातकोत्तर	GoldenGate International College, Old Baneshwor	Flood Hazard Mapping and Community Vulnerability Assessment Using HEC-RAS Model In Rapti River, Chitwan Sauraha To Golaghat	२४ जुलाई २०१९ देखि २४ सेप्टेम्बर २०१९	
२	श्री Nepal Tiger Trust Meghauli, Chitwan.		Nepal Tiger Trust, Meghauli, Chitwan	Monitoring Tiger Footprints in Western Part of Chitwan National Park	२०७६।६।२८ देखि २०७९।६।१४	
३	श्री सदिया गौतम, निजगढ, बारा	स्नातक	NAMI College, Jorpati, Kathmandu	Status of Private Elephant in Chitwan	२०७६।५।१८ देखि २०७६ चैत्र	
४	श्री युनिसा श्रेष्ठ, जोरपाटी, काठमान्डौं	स्नातक	NAMI College, Jorpati, Kathmandu	Study of Habitat, Population Status and Threat to Muggger Crocodile	२०७६।५।१८ देखि २०७६।५।१५	
५	निशान पोखरेल, जोरपाटी, काठमान्डौं	स्नातक	NAMI College, Jorpati, Kathmandu	Avifaunal Diversity in lowlands of Nepal	२०७६।५।१८ देखि २०७६ चैत्र	
६	श्री स्वाहेल सुबेदी, रामेछाप	स्नातक	NAMI College, Jorpati, Kathmandu	Chitwan: Aprime destination For Ecotourism	२०७६।५।१८ देखि २०७६ चैत्र	
७	श्री आकांशा शर्मा, चाबाहिल, काठमान्डौं	स्नातक	NAMI College, Jorpati, Kathmandu	Socio Economic aspects and management of bufferzone	२०७६।५।१८ देखि २०७६ चैत्र	



८	श्री पुश्कर गुरुङ्ग, गोरखा	स्नातक	NAMI College, Jorpati, Kathmandu	Population Abundance, Distribution and conservation threats of Varanus Flavescens & its potential threats in bufferzone area	२०७६।५।८ देखि २०७६ चैत्र
९	श्री हेमबहादुर कटुवाल, गोकर्णेश्वर-१, काठमान्डौ	विद्यावारिधि	Xishuangbanna Tropical Botanical Garden Chinese Academy of Sciences, China	Impact of Landscape Features, Crop types and farmers attitude on bird Communities in Agricultural lands of lowland nepal.	२०७६।४।१० देखि २०७७।३।३०
१०	श्री सलोन गुरुङ्ग, पोखरा, कास्की	स्नातक	NAMI College, Jorpati, Kathmandu	Human-Rhinoceros unicornis conflict in buffer zone of Chitwan National Park	२०७६ अखिन ३० देखि २०७६ चैत्र ३०
११	श्री कमल राज गोसाईं, भक्तपुर	विद्यावारिधि	Guangxi University	Potential memicity between two bird Species that interact in mixed species flock	१ September, २०१९ -२९ february, २०२०
१२	अस्मिता पाण्डे, तामासारीया-६, नवलपरासी	स्नातक	Institute of Forestry, Hetauda	Institutional Governance of Bagmara and Sameshwor Bufferzone Community Forest: Acomparative Study of Gender Inclusion through Women's participation And Deliberation	November २०१९ - february २०२०
१३	श्री राजु विनाएक पासा, सरुमारानी-१, प्युठान	व्यक्तिगत	Central Department of Rural Development, TU	Benefit Analysis of Rural tourism in Nepal	२० october २०१९ -३० december २०१९



१४	श्री रमेश कुमार यादव, बोडेबसाइन-१, सप्तरी	स्नातकोत्तर	Institute of Forestry, Hetauda	A Research Proposal on population, status and habitat suitability modelling of Gharial (Gavialis gangeticus) in the rapiti River of Chitwan national Park	१९ कार्तिक २०७६, ३० पौष २०७६	
१५	श्री नवराज थापा, सिन्धुपाल्चोक	स्नातकोत्तर	Institute of Forestry, Kirtipur	Population Status, Distribution and habitat preference of hispid hare Caprolagus hispidus) in Chitwan National Park, Nepal	३१ मे २०१९ देखि ३० डिसेम्बर २०१९	
१६	श्री सुजन बोहोरा, भरतपुर-६, चितवन	स्नातकोत्तर	Institute of Forestry, Kirtipur	Study of Habitat and Population of Critically Endangered Gharial (Gavialis gangeticus) in narayani river of Chitwan National Park	१४ नोभेम्बर २०१९ देखि मार्च २०२०	
१७	श्री राजन प्रसाद पौडेल, Dhatiwang, Arghakhachi, Nepal	विद्यावारिधि	Hokkaido University, Japan	Study on Ecology, Genetic Diversity and Conservation of Sloth bear in Chitwan National Park	२०१९/१२/१४ देखि २०२०/१२/१३	Field monitoring by Toshio Tsubota, Mohamed abdalah Mohamed moustafa & Onuma Manabu
१८	Ms. Stefanie Kelchtermans (Belgium)	स्नातकोत्तर	Antwerp University and राष्ट्रिय प्रकृति संरक्षण कोष	Diet and Prey preference of Tiger (panthera tigris tigris) in Chitwan National Park	१५ सेप्टेम्बर २०१९ देखि १५ डिसेम्बर २०१९	



१९	Ms. Setareh Babakirad (Iran)	स्नातकोत्तर	Antwerp University and राष्ट्रिय प्रकृति संरक्षण कोष	Study of Large Carnivores-Human Conflict in Chitwan National Park with focus on common leopard	१५ सेप्टेम्बर २०१९ देखि १५ डिसेम्बर २०१९	
२०	श्री हरी बस्नेत	रिसर्चर	Small mammals Conservation and Research Foundation	Assesing indicators of Climate Change in Gandaki River Basin and Engaging Local Communication for long-term monitoring	१९ कार्तिक २०७६ देखि ८ असार २०७७	
२१	श्री निर्जु ओम्का	स्नातकोत्तर	SchEMS, School of Environmental Science Management, Mid Baneshwor	Loss and Damage Assessment in Meghauri Community due to Narayani River Flood	१७ नोभेम्बर २०१९ देखि २९ जनवरी २०२०	
२२	श्री Mr. Keryn Adcock, Dr. Richard Emslie, Dr. Jacques Flamand, Dr. Shanta Raj Jnawali, Dr. Kanchan Thapa, Ms. Sabita Malla		WWF Nepal, Baluwatar, Kathmandu	Rhino Carrying Capacity	२८ नोभेम्बर २०१९, ७ डिसेम्बर २०१९	
२३	श्री प्रतिक्षा कडेल, नेपालगंज बाँके,	विद्याभारिधि	The University of Western Australia	Evaluating the Socio-economic and Environmental Impacts of Protected Area Policy (buffer Zone Policy) in Nepal	२५ फेब्रुअरी २०२० देखि १५ जुन २०२०	
२४	श्री दिवा खनाल, रत्ननगर -३, चितवन		Department of Zoology, Amrit Campus Lainchaur, Kathmandu	Fish Diversity of Narayani River, Chitwan, Nepal	१ जनवरी २०२० देखि २९ जून २०२०	



२५	श्री सागर तामाङ, गुञ्जनगर, चितवन		Department of Zoology, Amrit Campus Lainchaur, Kathmandu	Fish Diversity of Rapti River, Chitwan, Nepal	५ जनवरी २०२० देखि २९ जून २०२०	
२६	श्री आमा पोखरेल, भरतपुर ७, चितवन	स्नातकोत्तर	Central Department of Environment Science, Kirtipur, Kathmandu	1. Behavioral Changes in Captive Asian Elephant of Khorsor in Response in Response to Visitors. 2. Hatching Success in Gharial in Kasara	१६ पौष २०७६ देखि ५ माघ २०७६	
२७	श्री नविन पौडेल, लम्जुङ	स्नातकोत्तर	Central Department of Environment Science, Kirtipur, Kathmandu	Behavioral Study of Captive Asian Elephants of Khorsor	१५ पौष २०७६ देखि १४ माघ २०७६	
२८	श्री जगन्नाथ अभिकारी, भरतपुर १४, चितवन	विद्यावारिधि	Birendra Multiple Campus, Chitwan	Role of Fragmented Mirdhill Landscape for the Conservation of Large Mammals in Central Himalaya, Nepal	जनवरी १, २०२० देखि डिसेम्बर २९, २०२०	
२९	श्री दिपिका बगाले, कपिलबस्तु	स्नातकोत्तर	Central Department of Environment Science, TU, Kathmandu	Behavioral study of Captive Asian Elephants of Khorsor	२० पौष २०७६ देखि १ माघ २०७६	
३०	श्री Department of Roads project Directorate, (ADB)	राष्ट्रिय स्तर	Government of Nepal, Ministry of Physical infrastructure and Transport, Department of Roads Project Directorate (ADB)	Biodiversity assessment along Narayanghat-hetauda-pathalaya road corridor	२ जनवरी २०२० देखि २९ अक्टोबर २०२०	



३१	श्री Yumiko ietaka pp no Tr8248715 and matithito deguchi, pp no TK2736366			Study of Bio-diversity Conservation and Tourism Development in Chitwan National Park	२७ जनवरी, २०२० देखि अक्टुबर २, २०२०	
३२	श्री अमर कुवर, पालुङखमैनादी १, पाल्पा	विद्याबारिधि	Xishuangbanna Tropical Botanical Garden Chinese Academy of Sciences, China	Dynamic Interaction Between Herbivore Mammals And Vegetation Types and Season in Nepal	अक्टोबर २०१९ देखि अगस्त २०२०	
३३	श्री सुदिय राज अधिकारी, भरतपोखरी-५, कास्की	स्नातकोत्तर	Institute of Forestry, Pokhara. TU	Human-Wildlife Conflict in Bufferzone Area : Astudy of Chitwan National Park, Nepal	२०७६।८।१८ देखि २०७६।१२।१६	
३४	श्री नेचर लामा, सिन्धुपाल्मोक	स्नातकोत्तर	GoldenGate International College, Old Baneshwor	Impacts of Invasive Alien Species Mikania Micrantha on soil and Vegetation in Chitwan National Park	१६ माघ २०७६ देखि २८ फल्गुण २०७६	
३५	श्री मोति पौडेल, रत्नगर ९, चितवन	विद्याबारिधि	Kathmandu University, Dhulikhel, Kavre	How tough is WASH; Developing Indicators To Measure the Resilence of Wash to Climate Change in LMICS	२० डिसेम्बर २०१९, १९ नोभेम्बर २०२०	
३६	श्री जीत बहादुर राना मगर	स्नातकोत्तर	GoldenGate International College, Old Baneshwor	Effectiveness in mitigation Measure on Human Elephant Conflict in Sauraha, Chitwan	३० जनवरी २०२० देखि २९ मार्च २०२०	



अनुसूची २७

चलचित्र छाँयांकनको अनुमति (२०७६/०७७)

क्र.सं.	चलचित्र छाँयांकन कर्ता/संस्था	ठेगाना	विषय	कैफियत
१				
२				



अनुसूची २८

चितवन राष्ट्रिय निकुञ्जमा दर्ता भएका पथ प्रदर्शकको नामावली

क्र. सं.	नाम	ठेगाना	क्र. सं.	नाम	ठेगाना
१	गनेश थापा	खैरहनी न.पा.-१३	३५	नन्द कुमार महतो	भरतपुर म.न.पा.-२२
२	उज्जल थापा	खैरहनी न.पा.-१३	३६	तुलक बहादुर मगर	भरतपुर म.न.पा.-२२
३	अजिन्द्र कुमाल	भरतपुर म.न.पा.-२८	३७	तेज राज तिवारी	भरतपुर म.न.पा.-२२
४	ऋषिराम खनाल	भरतपुर म.न.पा.-२५	३८	सुजन महतो	भरतपुर म.न.पा.-२७
५	जितराम महतो	भरतपुर म.न.पा.-२२	३९	कमल प्रसाद अधिकारी	भरतपुर म.न.पा.-७
६	सागर बोटे	भरतपुर म.न.पा.-२२	४०	आशमा गुरुङ्ग	भरतपुर म.न.पा.-२७
७	सुमन तमाङ्ग	भरतपुर म.न.पा.-२७	४१	जिताराम चौधरी	भरतपुर म.न.पा.-२७
८	अस्विन गुरुङ्ग	भरतपुर म.न.पा.-२७	४२	सुबास गुरुङ्ग	भरतपुर म.न.पा.-२७
९	अर्जुन तमाङ्ग	भरतपुर म.न.पा.-२३	४३	गोविन्द थनेत	नवलपरासी-१५
१०	ननेश कुमार लिम्बु	भरतपुर म.न.पा.-२७	४४	मसिने कुमाल	भरतपुर म.न.पा.२६
११	गंगाराम ढकाल	भरतपुर म.न.पा.-२३	४५	कृष्ण प्रसाद पौडेल	रत्ननगर न.पा.-५
१२	राजु कुमाल	भरतपुर म.न.पा.-२८	४६	कालुराम तमाङ्ग	माडी न.पा.-३
१३	बाबुराम महतो	भरतपुर म.न.पा.-२७	४७	सोमलाल महतो	भरतपुर म.न.पा.-२७
१४	मनिशा गुरुङ्ग	भरतपुर म.न.पा.-२७	४८	निसान महतो	माडी न.पा.-४
१५	दिपा गुरुङ्ग	भरतपुर म.न.पा.-२७	४९	राजकुमार महतो	माडी न.पा.-४
१६	कुल नारायण श्रेष्ठ	भरतपुर म.न.पा.-२७	५०	राजु गुरुङ्ग	भरतपुर म.न.पा.-२७
१७	करन किसोर चौधरी	माडी न.पा.-३	५१	तेज नारायण थनेत	अर्गैउली ५
१८	गणेश शर्मा पौडेल	भरतपुर म.न.पा.-२३	५२	छक बहादुर कुमाल	भरतपुर म.न.पा.-२८
१९	सहोदर महतो	भरतपुर म.न.पा.-२२	५३	प्रेम बहादुर गुरुङ्ग	खैरहनी न.पा.-१३
२०	दुखिराम महतो	भरतपुर म.न.पा.-२२	५४	रोम गुरुङ्ग	भरतपुर म.न.पा.-२३
२१	सुखिराम महतो	भरतपुर म.न.पा.-२२	५५	राजिब कुमाल	भरतपुर म.न.पा.-८
२२	छन बहादुर बोटे	भरतपुर म.न.पा.-२२	५६	प्रदिप महतो	भरतपुर म.न.पा.-२२
२३	जित बहादुर कुमाल	भरतपुर म.न.पा.-२२	५७	शम्भु महतो	रत्ननगर न.पा.-७
२४	अशोक बोटे	भरतपुर म.न.पा.-२२	५८	हेमराज भुसाल	भरतपुर म.न.पा.-२७
२५	सुरेन्द्र गुरुङ्ग	भरतपुर म.न.पा.-२२	५९	बिष्णु प्रसाद भुसाल	भरतपुर म.न.पा.-२७
२६	बिसेश अधिकारी	भरतपुर म.न.पा.-२२	६०	बिष्णु प्रसाद पौडेल	भरतपुर म.न.पा.-२७



२७	मदन अर्याल	भरतपुर म.न.पा.-२२	६१	प्रेम सिंह कुमाल	भरतपुर म.न.पा.-२८
२८	राम प्रसाद भट्टराई	भरतपुर म.न.पा.-२७	६२	सिताराम महतो	रत्ननगर न.पा.-६
२९	बाबुराम महतो	भरतपुर म.न.पा.-२२	६३	संजय महतो	भरतपुर म.न.पा.-२७
३०	मदन महतो	भरतपुर म.न.पा.-२२	६४	सुरेन्द्र प्रसाद लुईटेल	रत्ननगर न.पा.-६
३१	हिरामणी महतो	भरतपुर म.न.पा.-२२	६५	कृष्ण अर्याल	रत्ननगर न.पा.-६
३२	सुरेश बहादुर बोट	भरतपुर म.न.पा.-२२	६६	चमारसिं गुरुङ्ग	पदमपुर ८
३३	सुरज दर्राई	भरतपुर म.न.पा.-२२	६७	अशोक चौधरी	खैरहनी न.पा.-५
३४	पुष्प खडका	भरतपुर म.न.पा.-२३	६८	हेम बहादुर दर्राई	जगतपुर १०
६९	हक बहादुर कुमाल	भरतपुर म.न.पा.-२८	१०४	भगिरथ चौधरी	कावासोती -१५
७०	केशव ढकाल	भरतपुर म.न.पा.-१८	१०५	शम्भु महतो	गर्दी -७
७१	सुबोध प्रधान	भरतपुर म.न.पा.-३	१०६	यज्ञ देब महतो	भरतपुर म.न.पा.-२७
७२	कृष्ण गिरी	भरतपुर म.न.पा.-२८	१०७	तुलाराम महतो	भरतपुर म.न.पा.-२२
७३	कृष्ण बहादुर भुजेल	बर्दिया	१०८	फोहर महतो	रत्ननगर न.पा.-६
७४	सागर बि.क.	कावासोती -१५	१०९	पुरुषोत्तम लामिछाने	रत्ननगर न.पा.-६
७५	बिष्णु महतो	रत्ननगर न.पा.-५	११०	नारायण भट्टराई	पदमपुर २
७६	योग प्रसाद लामिछाने	रत्ननगर न.पा.-६	१११	राम प्रसाद रिजाल	रत्ननगर न.पा.-६
७७	कृष्ण कंडेल	भरतपुर म.न.पा.-२८	११२	मन बहादुर गुरुङ्ग	मंगलपुर -६
७८	प्रेम चौधरी	रत्ननगर न.पा.-६	११३	ओम प्रकास महतो	रत्ननगर न.पा.-७
७९	शिव प्रसाद भुसाल	रत्ननगर न.पा.-६	११४	जलपशु चौधरी	रत्ननगर न.पा.-६
८०	पस्पत धामी	सर्लाही	११५	उत्सव प्रसाद न्यौपाने	नुवाकोट -२
८१	शिव कुमार चौधरी	राप्ती न.पा.-६	११६	सन्तोष चौधरी	रत्ननगर न.पा.-७
८२	साधु महतो	राप्ती न.पा.-६	११७	बिकल आर्चाय	रत्ननगर न.पा.-६
८३	रमेश चन्द्र रेग्मी	राप्ती न.पा.-६	११८	चेत नारायण महतो	कावासोती -१५
८४	बिखल महतो	राप्ती उपभोक्ता समिति	११९	बिष्णु श्रेष्ठ	रत्ननगर न.पा.-६
८५	दिपक प्रसाद भट्टराई	रत्ननगर न.पा.-३	१२०	बुद्धि बहादुर बम्जन	राप्ती न.पा.-१
८६	राममणी खनाल	रत्ननगर न.पा.-६	१२१	सुदिप दास	राप्ती न.पा.-१
८७	हरिकृष्ण श्रेष्ठ	रत्ननगर न.पा.-६	१२२	समिर गुरुङ्ग	राप्ती न.पा.-१
८८	तुलाराम चौधरी	रत्ननगर न.पा.-६	१२३	अमृता तमाङ्ग	मनहरी -६
८९	दिपेन्द्र श्रेष्ठ	रत्ननगर न.पा.-६	१२४	प्रधोत सम्सेर राना	ललितपुर -५
९०	सोम कुमार तमाङ्ग	रत्ननगर न.पा.-६	१२५	सुजन कार्की	खैरहनी न.पा.-१३



वार्षिक प्रतिवेदन । आर्थिक वर्ष २०१६/०१७

९१	राम दिन महतो	रत्ननगर न.पा.-६	१२६	दिनेश उदास	खैरहनी न.पा.-१३
९२	दिनानाथ गिरी	रत्ननगर न.पा.-७	१२७	दिपक बहादुर न्यौपाने	खैरहनी न.पा.-१३
९३	कुमार पाख्रिन	रत्ननगर न.पा.-७	१२८	किसन अधिकारी	खैरहनी न.पा.-१३
९४	दिपक भुसाल	भरतपुर म.न.पा.-२३	१२९	जितराम महतो	खैरहनी न.पा.-१३
९५	फुलचट महतो	खैरहनी न.पा.-३	१३०	उज्जल कार्की	खैरहनी न.पा.-१३
९६	रबिन रानामगर	रत्ननगर न.पा.-५	१३१	सबन महतो	रत्ननगर न.पा.-५
९७	सुदिप मल्ल	कालिका -११	१३२	अभिषेक गौतम	खैरहनी न.पा.-१३
९८	बिष्णु थापा	रत्ननगर न.पा.-६	१३३	अनिश थपलिया	खैरहनी न.पा.-१३
९९	अरुण चौधरी	रत्ननगर न.पा.-६	१३४	महेन्द्र महतो	रत्ननगर न.पा.-६
१००	धन बहादुर चौधरी	नवलपरासी-५	१३५	महेश गुरुङ्ग	भरतपुर म.न.पा.-२७
१०१	राजु महतो	कावासोती -१	१३६	सन्देश श्रेष्ठ	राप्ती न.पा.-१
१०२	ज्ञान बहादुर राई	कावासोती -१५	१३७	जुनेल कुमाल	भरतपुर म.न.पा.-२८
१०३	शम्भु महतो	कावासोती -१५	१३८	महादेब सुवेदी	भरतपुर म.न.पा.-९
१३९	राम चन्द्र कुंवर	भरतपुर म.न.पा.-१६	१५६	रामचन्द्र सापकोटा	रत्ननगर न.पा.-६
१४०	बद्री प्रसाद अर्याल	भरतपुर म.न.पा.-२७	१५७	ऋषिराम सापकोटा	रत्ननगर न.पा.-६
१४१	शंकर चौधरी	खैरहनी न.पा.-१२	१५८	सोम बहादुर मगर	माडी न.पा.-८
१४२	सत्यनारायण कुमाल	भरतपुर म.न.पा.-२८	१५९	अस्मिता प्रजा	माडी न.पा.-८
१४३	हुम बहादुर थारु महतो	नवलपरासी -७	१६०	देब राज शर्मा	रत्ननगर न.पा.-६
१४४	भिम बहादुर थनेत	नवलपरासी -१	१६१	सन्देश तमाङ्ग	रत्ननगर न.पा.
१४५	जिवनराम गुरौ महतो	चितवन -२	१६२	पूर्णसिं गुरुङ्ग	खैरहनी न.पा.-१३
१४६	आषिष गुरुङ्ग	मेधौली -५	१६३	सन्तोष श्रेष्ठ	पिप्रा-४, बारा
१४७	धन बहादुर तमाङ्ग	मेधौली -५	१६४	नगेन्द्र चापागाई	रत्ननगर न.पा.-६
१४८	ईश्वरी प्रसाद गुरौ	कावासोती -१	१६५	जिवन महतो	रत्ननगर न.पा.-६
१४९	शम्भु चौधरी	खैरहनी न.पा. -५	१६६	बिबेक भण्डारी	खैरहनी न.पा.-१३
१५०	सरोज चौधरी	खैरहनी न.पा. -५	१६७	शिखर उप्रेती	खैरहनी न.पा.-१३
१५१	मणीराम तिमलसिना	खैरहनी न.पा. -८	१६८	सुरज प्याकुरेल	खैरहनी न.पा.-१३
१५२	जयराम रिजाल	रत्ननगर न.पा.-५	१६९	सुजाप थापा	खैरहनी न.पा.-१३
१५३	राम प्रसाद कुमाल	भरतपुर म.न.पा.-२७	१७०	सुरेश मल्ल ठकुरी	खैरहनी न.पा.-१३
१५४	सुनिल पौडेल	मेधौली	१७१	तेज बहादुर भण्डारी	खैरहनी न.पा.-१३
१५५	बिजय तमाङ्ग	भरतपुर म.न.पा.-२३			

अनुसूची २९
होमस्टे सम्बन्धी विवरण

क्र. सं.	होमस्टेको नाम	स्थान (टोल/गा.पा./न.पा./ जिल्ला/प्रदेश)	स्थापना भएको साल	घरचुरी संख्या	जम्म क्षमता जना	कैफियत
१	अमलटारी मध्यवर्ती सामुदायिक होमस्टे	कावासोती न.पा. १५, बागखोर, नवलपुर	०५-०२-७०	३१	१२४	WWF ले सहयोग गरेको
२	बरौली सामुदायिक होमस्टे	कावासोती न.पा. १५, बरौली, नवलपुर	०५-११-७१	१०	२०	
३	पिप्रहर सामुदायिक होमस्टे	देवचुली न.पा. १७, रजहर, नवलपरासी	१९-११-७२	२२	८८	
४	थारू सामुदायिक होमस्टे	भरतपुर महानगरपालिका-२७, मेघौली, थारूगाँउ	१४-१०-६७	७	५०	
५	अयोध्यापुरी मध्यवर्ती सामुदायिक होमस्टे	माडी न.पा. ८, शिवद्वार, चितवन	१२-०९-७२	११	५२	WWF र सहकारीले सहयोग गरेको
६	नमुना बोटे होमस्टे	माडी न.पा. १, पाण्डबनगर, चितवन	१५-०९-६८	४	५५	
७	थारू हर्बल गार्डेन होमस्टे	रत्ननगर न.पा. ८, चितवन	मिति २०७५/६/२ ९ मा यस कार्यालयबाट सिफारिस लिएको			
८	नमुना बोटे होमस्टे	मध्यबिन्दु न.पा. १, नवलपरासी	मिति २०७५/१०/१४ मा यस कार्यालयबाट सिफारिस लिएको			
	जम्मा			८६		



अनुसूची ३०

रु हजारमा

सि.नं.	बेरूजु प्रकार	जम्मा रकम रु	यस आ.व.मा फर्चोत रकम रु	बाँकी रकम रु	कैफियत
१	असुल गर्नु पर्ने	५०२६	२४	५००२	
२	नियमित गर्नु पर्ने	४२४२	३५९३	६४९	
३	प्रमाण जुटाउनु पर्ने	२३०८१	६९७०	१६१११	
४	कर्मचारी पेशकी	०	०	०	
५	अन्य पेशकी	१५०५०	११४०१	३६५७	
६	अन्य पेशकी	०	०	०	
	जम्मा	४७३९९	२१९८८	२५४११	



अनुसूची ३०

आ.व. २०७६/०७७ मा यस कार्यालयबाट उद्योग दर्ताका
लागि सिफारिस गरिएका उद्योगहरू

क्र.स.	उद्योग	संख्या	कैफियत
१	कृषि फर्म	११८	
२	कुखुरा पालन	५२	
३	माछापालन	१८	
४	मौरी पालन	२	
५	पशुपालन	११३	
६	ब्लक उद्योग	३	
७	रेष्टुरेन्ट	२६	
८	होटल लज	२१	
९	होमस्टे	५	
१०	राईस मिल	९	
११	व्युटीपार्लर	२	
१२	बरफ तथा आइसक्रिम उद्योग	२	
१३	क्लिनिङ सर्भिस	१	
१४	निर्माण सेवा	७	
१५	मोटरसाईकल वर्कशप	२	
१६	कागज उद्योग	१	
१७	मसला मिल	१	
१८	एसि एण्ड फ्रिज वर्कशप	१	
१९	सटर ग्रील उद्योग	१	
२०	मेडीकल	२	
२२	दुग्ध उत्पादक	१	
२३	बेकरी	३	
२४	सैलुन	१	
२५	नर्सरी	१	
२७	साईकल वर्कशप	१	
जम्मा		३९४	



अनुसूची ३१

आ.व. २०७६/०७७ मा यस कार्यालयबाट अन्य कार्यालयमा सरुवा/बढुवा भई गएका कर्मचारीहरूको विवरण

क्र. स..	पद	कर्मचारीको नाम	सरुवा/बढुवा	सरुवा/बढुवा भई गएको पद	सरुवा/बढुवा भई गएको निकाय/कार्यालय	सरुवा भएको मिति	कैफियत
१	खरिदार	श्री विमल वास्तोला	सरुवा	खरिदार	श्री जिल्ला हुलाक कार्यालय, चितवन	२०७६।५।४	
२	खरिदार	श्री सुकदेव नेपाली	सरुवा	खरिदार	श्री तथ्याङ्क कार्यालय, चितवन भरतपुर	२०७६।५।५	
३	खरिदार	श्री नविन भण्डारी	सरुवा	खरिदार	श्री तथ्याङ्क कार्यालय, नुवाकोट	२०७६।६।१	
४	प्र.स.अ.	श्री वेद कुमार ढकाल	सरुवा	प्र.स.अ.	श्री राष्ट्रिय निकुञ्ज तथा वन्यजन्तु संरक्षण विभाग	२०७६।६।२	
५	रेञ्जर	श्री शान्त बहादुर मगर	सरुवा	रेञ्जर	श्री ढोरपाटन शिकार आरक्ष	२०७६।७।२१	
६	सि.गे	श्री प्रयागराज कुमाई	सरुवा	सि.गे	बर्दिया राष्ट्रिय निकुञ्ज	२०७६।८।१	
७	सि.गे	श्री विशाल कुशवार	सरुवा	सि.गे	लामटाङ राष्ट्रिय निकुञ्ज	२०७६।८।१	
८	सि.गे	श्री दिलिप सिंह	सरुवा	सि.गे	लामटाङ राष्ट्रिय निकुञ्ज	२०७६।८।१	
९	सि.गे	श्री धर्मराज हमाल	सरुवा	सि.गे	शे-फोकसुण्डा राष्ट्रिय निकुञ्ज	२०७६।८।१	
१०	सि.गे	श्री धनिराम आचार्य	सरुवा	सि.गे	बर्दिया राष्ट्रिय निकुञ्ज	२०७६।८।१	
११	सि.गे	श्री सृजना अधिकारी	सरुवा	सि.गे	बाँके राष्ट्रिय निकुञ्ज	२०७६।८।१	
१२	सि.गे	श्री चेत बहादुर खड्का	सरुवा	सि.गे	बाँके राष्ट्रिय निकुञ्ज	२०७६।८।१	
१३	स.स.अ	श्री भौलाई चौधरी	सरुवा	स.स.अ	कोशीटपु वन्यजन्तु आरक्ष कार्यालय	२०७६।८।१	
१४	रे.	श्री सन्त बहादुर मगर	सरुवा	रे.	श्री अपिनाम्पा संरक्षण क्षेत्र, दार्जुला	२०७६।८।१	
१५	रे.	श्री ईश्वरी प्रसाद महत्तो	सरुवा	रे.	सगरमाथा राष्ट्रिय निकुञ्ज कार्यालय	२०७६।८।१	
१६	रे.	श्री लक्ष्मी धिताल	सरुवा	रे.	पर्सा राष्ट्रिय निकुञ्ज	२०७६।८।१	



१७	स.स.अ	श्री विनय कुमार मिश्र	सुरुवा	स.स.अ	श्री अपिनाम्पा संरक्षण क्षेत्र, दार्जुला	२०७६।१।१४
१८	रे.	श्री अमृता पुडासैनी	सुरुवा	रे.	लामटाङ राष्ट्रिय निकुञ्ज	२०७६।१।१४
१९	रे.	श्री जोहन ल्होमी नुप्पा	सुरुवा	रे.	सगरमाथा राष्ट्रिय निकुञ्ज कार्यालय	२०७६।१।१४
२०	गेमस्काउट	श्री महेन्द्र शर्मा	बढुवा	स्थानीय तह पाचौं	श्री बङ्गलाचुली गाउँपालिका, दाङ	२०७६।१।१४
२१	स.स.अ	श्री रमेश कुमार यादव	सुरुवा	स.स.अ	श्री ढोरपाटन शिकार आरक्ष	२०७६।१।२७
२२	गेमस्काउट	श्री राजु महर्जन	सुरुवा	गेमस्काउट	राष्ट्रिय निकुञ्ज तथा वन्यजन्तु संरक्षण विभाग	२०७६।१०।२
२३	गेमस्काउट	श्री सारादा कुमारी दाहाल	सुरुवा	गेमस्काउट	राष्ट्रिय निकुञ्ज तथा वन्यजन्तु संरक्षण विभाग	२०७६।१०।२
२४	गेमस्काउट	श्री नारायण प्रसाद शर्मा	सुरुवा	गेमस्काउट	शिवपुरी नार्गाजुन राष्ट्रिय निकुञ्ज कार्यालय	२०७६।१०।२
२५	गेमस्काउट	श्री राम कृष्ण नेपाल	सुरुवा	गेमस्काउट	शिवपुरी नार्गाजुन राष्ट्रिय निकुञ्ज कार्यालय	२०७६।१०।२
२६	गेमस्काउट	श्री जोखविर घर्तिमगर	सुरुवा	गेमस्काउट	शिवपुरी नार्गाजुन राष्ट्रिय निकुञ्ज कार्यालय	२०७६।१०।२
२७	गेमस्काउट	श्री सन्तोष पराजुली	सुरुवा	गेमस्काउट	शिवपुरी नार्गाजुन राष्ट्रिय निकुञ्ज कार्यालय	२०७६।१०।२
२८	गेमस्काउट	श्री हिरेश प्रसाद जैसी	सुरुवा	गेमस्काउट	बाँके राष्ट्रिय निकुञ्ज	२०७६।१०।२
२९	गेमस्काउट	श्री नवराज बुढाथोकी	सुरुवा	गेमस्काउट	बाँके राष्ट्रिय निकुञ्ज	२०७६।१०।२
३०	गेमस्काउट	श्री विष्णु महतरा	सुरुवा	गेमस्काउट	बर्दिया राष्ट्रिय निकुञ्ज	२०७६।१०।२
३१	गेमस्काउट	श्री काली बहादुर टमाटा	सुरुवा	गेमस्काउट	बर्दिया राष्ट्रिय निकुञ्ज	२०७६।१०।२



३२	गेमस्काउट	श्री अनिलनाथ योगी	सरुवा	गेमस्काउट	सरुवा	गेमस्काउट	बर्दिया राष्ट्रिय निकुञ्ज	२०७६।१०।२
३३	गेमस्काउट	श्री पदम बहादुर रावल	सरुवा	गेमस्काउट	सरुवा	गेमस्काउट	रारा राष्ट्रिय निकुञ्ज	२०७६।१०।२
३४	गेमस्काउट	श्री अभिषेक भाम	सरुवा	गेमस्काउट	सरुवा	गेमस्काउट	रारा राष्ट्रिय निकुञ्ज	२०७६।१०।२
३५	गेमस्काउट	श्री सिलास के. सी	सरुवा	गेमस्काउट	सरुवा	गेमस्काउट	शे-फोकसुण्डा राष्ट्रिय निकुञ्ज	२०७६।१०।२
३६	गेमस्काउट	श्री प्रेम बहादुर बुढा	सरुवा	गेमस्काउट	सरुवा	गेमस्काउट	शे-फोकसुण्डा राष्ट्रिय निकुञ्ज	२०७६।१०।२
३७	गेमस्काउट	श्री रूप बहादुर के. सी	सरुवा	गेमस्काउट	सरुवा	गेमस्काउट	शे-फोकसुण्डा राष्ट्रिय निकुञ्ज	२०७६।१०।२
३८	गेमस्काउट	श्री जस बहादुर खड्का	सरुवा	गेमस्काउट	सरुवा	गेमस्काउट	लामटाङ राष्ट्रिय निकुञ्ज	२०७६।१०।२
३९	गेमस्काउट	श्री गोविन्द पौडेल	सरुवा	गेमस्काउट	सरुवा	गेमस्काउट	कोशीटप्पु वन्यजन्तु आरक्ष कार्यालय	२०७६।१०।२
४०	गेमस्काउट	श्री निम बहादुर के. सी	सरुवा	गेमस्काउट	सरुवा	गेमस्काउट	ढोरपाटन शिकार आरक्ष कार्यालय	२०७६।१०।२
४१	गेमस्काउट	श्री नरेन्द्र बहादुर कडायत	सरुवा	गेमस्काउट	सरुवा	गेमस्काउट	खप्तड राष्ट्रिय निकुञ्ज कार्यालय	२०७६।१०।२
४२	माहुत	श्री रामचन्द्र यादव	सरुवा	माहुत	सरुवा	माहुत	कोशीटप्पु वन्यजन्तु आरक्ष कार्यालय	२०७६।१०।२
४३	माहुत	श्री भगवानी मेहता	सरुवा	माहुत	सरुवा	माहुत	कोशीटप्पु वन्यजन्तु आरक्ष कार्यालय	२०७६।१०।२
४४	माहुत	श्री कमल मण्डल	सरुवा	माहुत	सरुवा	माहुत	कोशीटप्पु वन्यजन्तु आरक्ष कार्यालय	२०७६।१०।२
४५	माहुत	श्री वशिष्ठ कुमार सिंह	सरुवा	माहुत	सरुवा	माहुत	पर्सा राष्ट्रिय निकुञ्ज	२०७६।१०।२
४६	माहुत	श्री बदरीनाथ चौधरी	सरुवा	माहुत	सरुवा	माहुत	पर्सा राष्ट्रिय निकुञ्ज	२०७६।१०।२
४७	रेञ्जर	श्री सुदिपराज अधिकारी	सरुवा	रेञ्जर	सरुवा	रेञ्जर	श्री ढोरपाटन शिकार आरक्ष	२०७६।१०।२२
४८	सह-लेखापाल	श्री यज्ञ प्रसाद काफ्ले	बढुवा	लेखापाल	बढुवा	लेखापाल	श्री नापी कार्यालय चितवन	२०७७।१।४



अन्य कार्यालयबाध सस्वा भई आएका कर्मचारीहरू आ.व २०७६/०७७

क्र.सं.	पद	नाम	सस्वा भई आएको कार्यलय	रमाना मिति	यस कार्यालयमा हाजिर भएको मिति
१	स.सं.अ.	श्री भोजराज पन्त	राष्ट्रिय निकुञ्ज तथा वन्यजन्तु संरक्षण विभाग	२०७६।८।८	२०७६।८।१५
२	स.सं.अ.	श्री पशुपति अधिकारी	शिवपुरी नागार्जुन राष्ट्रिय निकुञ्ज कार्यालय	२०७६।९।३	२०७६।९।९
३	प.स्वा.प्रा.	श्री टेकनाथ दाहाल	माडि नगरपालिका	२०७६।९।१	२०७६।९।३
४	रेञ्जर	श्री योगेश ढकाल	कञ्चनजंगा संरक्षण क्षेत्र	२०७६।७।२२	२०७६।८।२
५	रेञ्जर	श्री कविराज प्रजा	बर्दिया राष्ट्रिय निकुञ्ज कार्यालय	२०७६।७।२२	२०७६।८।८
६	रेञ्जर	श्री बिशाल सिन्तान	कृष्णसार संरक्षण क्षेत्र कार्यालय	२०७६।७।२९	२०७६।८।१०
७	रेञ्जर	श्री अजित यादव	गौरीशंकर संरक्षण क्षेत्र	२०७६।८।४	२०७६।८।१०
८	रेञ्जर	श्री विमला पौडेल	ढोरपाटन शिकार आरक्ष कार्यालय	२०७६।७।२२	२०७६।८।११
९	रेञ्जर	श्री कमल कापले	मकालु बरुण राष्ट्रिय निकुञ्ज कार्यालय	२०७६।८।१	२०७६।८।१८
१०	रेञ्जर	श्री दुर्गा चौधरी	शिवपुरी नागार्जुन राष्ट्रिय निकुञ्ज कार्यालय	२०७६।९।७	२०७६।९।१६
११	रेञ्जर	श्री सुधा पराजुली हुंगाना	श्री अन्नपूर्ण संरक्षण क्षेत्र	२०७६।९।१४	२०७६।९।२३
१२	ख.	श्री ममता ओम्का	डिभिजन वन कार्यालय,पर्वत	२०७६।७।२८	२०७६।८।१०
१३	सि.गे	श्री रविन्द्र चौधरी	बर्दिया राष्ट्रिय निकुञ्ज कार्यालय	२०७६।७।२५	२०७६।८।२
१४	सि.गे	श्री गायत्री मण्डल	बर्दिया राष्ट्रिय निकुञ्ज कार्यालय	२०७६।७।२४	२०७६।८।२
१५	सि.गे	श्री बिशाल श्रेष्ठ	कोशीक्षुपु वन्यजन्तु आरक्ष कार्यालय	२०७६।८।४	२०७६।८।१५
१६	सि.गे	श्री विष्णु बहादुर कुमाल	बाके राष्ट्रिय निकुञ्ज कार्यालय	२०७६।८।११	२०७६।८।२२
१७	सि.गे	श्री बिशाल थापा मगर	बाके राष्ट्रिय निकुञ्ज कार्यालय	२०७६।८।१३	२०७६।८।२३
१८	सि.गे	श्री शिव नारायण चौधरी	शे फोक्सुण्डो राष्ट्रिय निकुञ्ज	२०७६।९।१	२०७६।९।१८



१९	सि.गे	श्री प्रदिप क्षेत्री	ढोरपाटन शिकार आरक्ष कार्यालय	ढोरपाटन शिकार आरक्ष कार्यालय	२०७६।८।२२	२०७६।९।१८
२०	खरिदार	श्री हेमराज ढकाल	नगर कार्यपालिकाको कार्यालय पर्वत	नगर कार्यपालिकाको कार्यालय पर्वत	२०७७।३।१	२०७७।३।८
२१	गेमस्काउट	श्री प्रदिप मेहता	मकालु वरुण राष्ट्रिय निकुञ्ज कार्यालय	मकालु वरुण राष्ट्रिय निकुञ्ज कार्यालय	२०७६।९।८	२०७६।९।१८
२२	गेमस्काउट	श्री महेश्वर रावल	शे-फोक्सुण्डा राष्ट्रिय निकुञ्ज	शे-फोक्सुण्डा राष्ट्रिय निकुञ्ज	२०७६।९।८	२०७६।९।२१
२३	गेमस्काउट	श्री रामचन्द्र प्रसाद यादव	ढोरपाटन शिकार आरक्ष कार्यालय	ढोरपाटन शिकार आरक्ष कार्यालय	२०७६।९।९	२०७६।९।२३
२४	गेमस्काउट	श्री राकेश कुमार यादव	ढोरपाटन शिकार आरक्ष कार्यालय	ढोरपाटन शिकार आरक्ष कार्यालय	२०७६।९।९	२०७६।९।२३
२५	गेमस्काउट	श्री प्रभाश यादव	ढोरपाटन शिकार आरक्ष कार्यालय	ढोरपाटन शिकार आरक्ष कार्यालय	२०७६।९।९	२०७६।९।२३
२६	गेमस्काउट	श्री कमलेश कुमार राय	खप्तड राष्ट्रिय निकुञ्ज कार्यालय	खप्तड राष्ट्रिय निकुञ्ज कार्यालय	२०७६।९।१०	२०७६।९।२४
२७	गेमस्काउट	श्री सुधीर कुमार महतो	पर्सा राष्ट्रिय निकुञ्ज	पर्सा राष्ट्रिय निकुञ्ज	२०७६।९।२१	२०७६।९।२९
२८	गेमस्काउट	श्री अन्जन महतो	पर्सा राष्ट्रिय निकुञ्ज	पर्सा राष्ट्रिय निकुञ्ज	२०७६।९।२१	२०७६।९।२९
२९	गेमस्काउट	श्री दिनेश कुमार यादव	रा. राष्ट्रिय निकुञ्ज	रा. राष्ट्रिय निकुञ्ज	२०७६।९।२१	२०७६।९।२९
३०	गेमस्काउट	श्री कृष्ण पौडेल	पर्सा राष्ट्रिय निकुञ्ज	पर्सा राष्ट्रिय निकुञ्ज	२०७६।९।२४	२०७६।१०।५
३१	गेमस्काउट	श्री राजकिशोर शाह	शुक्लाफांटा राष्ट्रिय निकुञ्ज कार्यालय	शुक्लाफांटा राष्ट्रिय निकुञ्ज कार्यालय	२०७६।९।२९	२०७६।१०।५
३२	गेमस्काउट	श्री राम बिश्वास यादव	लामटाङ राष्ट्रिय निकुञ्ज	लामटाङ राष्ट्रिय निकुञ्ज	२०७६।९।२३	२०७६।१०।६
३३	गेमस्काउट	श्री मिलन रिजाल	सगरमाथा राष्ट्रिय निकुञ्ज कार्यालय	सगरमाथा राष्ट्रिय निकुञ्ज कार्यालय	२०७६।९।२२	२०७६।१०।९
३४	गेमस्काउट	श्री दिपेश आचार्य	सगरमाथा राष्ट्रिय निकुञ्ज कार्यालय	सगरमाथा राष्ट्रिय निकुञ्ज कार्यालय	२०७६।९।२२	२०७६।१०।९
३५	गेमस्काउट	श्री इन्दल राय यादव	बर्दिया राष्ट्रिय निकुञ्ज कार्यालय	बर्दिया राष्ट्रिय निकुञ्ज कार्यालय	२०७६।१०।४	२०७६।१०।१२
३६	गेमस्काउट	श्री हरिन्द्र ठाकुर	शुक्लाफांटा राष्ट्रिय निकुञ्ज कार्यालय	शुक्लाफांटा राष्ट्रिय निकुञ्ज कार्यालय	२०७६।१०।५	२०७६।१०।१४
३७	गेमस्काउट	श्री सन्जिव तामाङ	शिवपुरी नागार्जुन राष्ट्रिय निकुञ्ज कार्यालय	शिवपुरी नागार्जुन राष्ट्रिय निकुञ्ज कार्यालय	२०७६।१०।१	२०७६।१०।२१
३८	गेमस्काउट	श्री उपकार शर्मा	बर्दिया राष्ट्रिय निकुञ्ज कार्यालय	बर्दिया राष्ट्रिय निकुञ्ज कार्यालय	२०७६।१०।८	२०७६।१०।२७
३९	गेमस्काउट	श्री रमेश कुमार यादव	बर्दिया राष्ट्रिय निकुञ्ज कार्यालय	बर्दिया राष्ट्रिय निकुञ्ज कार्यालय	२०७६।१०।७	२०७६।१०।२८
४०	गेमस्काउट	श्री सर्वजित कुमार यादव	शिवपुरी नागार्जुन राष्ट्रिय निकुञ्ज कार्यालय	शिवपुरी नागार्जुन राष्ट्रिय निकुञ्ज कार्यालय	२०७६।११।५	२०७६।११।१६



४१	गेमस्काउट	श्री विकास कुमार भण्डारी	ढोरपाटन शिकार आरक्ष कार्यालय	२०७७।२।३२	२०७७।३।१०
४२	गेमस्काउट	श्री विपना रोका	ढोरपाटन शिकार आरक्ष कार्यालय	२०७७।२।३२	२०७७।३।१०
४३	गेमस्काउट	श्री मनिषा लामिछाने	ढोरपाटन शिकार आरक्ष कार्यालय	२०७७।२।३२	२०७७।३।१०
४४	गेमस्काउट	श्री टिका कुमारी पुन	ढोरपाटन शिकार आरक्ष कार्यालय	२०७७।२।३२	२०७७।३।१०
४५	नासुहातीसार	श्री जलेन्द्र कुमार चौधरी	बर्दिया राष्ट्रिय निकुञ्ज कार्यालय	२०७६।९।२९	२०७६।१०।५
४६	माहुत	श्री शम्भु चौधरी	कोशीटप्पु वन्यजन्तु आरक्ष कार्यालय		२०७६।१२।५

स्वेच्छिक राजिनामा/अनिवार्य अवकाश भएका कर्मचारीहरू

क्र.स	पद	नाम,थर	राजिनामा/अवकाश	मिति
१	गेमस्काउट	श्री लप्टन थारु	राजिनामा	२०७६।५।१
२	गेमस्काउट	श्री राजबहादुर ढुङ्गना	राजिनामा	२०७६।५।८
३	खरिदार	श्री एकदेव भट्टराई	राजिनामा	२०७६।५।४
४	शाखा अ.	श्री रामकाजी श्रेष्ठ	राजिनामा	२०७६।५।५
५	ले.अ.	श्री बलराम थापा	अवकाश	२०७६।६।२
६	गेमस्काउट	श्री नागेश्वर चौधरी	राजिनामा	२०७६।७।१६
७	गेमस्काउट	श्री आनन्द सुवेदी	राजिनामा	२०७६।७।२०
८	गेमस्काउट	श्री वामदेव तिवारी	राजिनामा	२०७६।१०।१
९	माहुत पाचौ	श्री टेक बहादुर श्रेष्ठ	राजिनामा	२०७६।१२।१
१०	गजडेट सुब्बा	श्री बुधन चौधरी	अवकाश	२०७७।२।१



अनुसूची ३२

Grassland Maintenance

S.N.	Name	Area (Ha)	Post	Remarks
1	Budhirapti Northern grassland	4.12	Bhimle	
2	Budhirapti pul grassland	1.20	Bhimle	
3	Budhirapti southern grassland	11.09	Bhimle	
4	Devitaal grassland	10.45	Khoriyamuhan	
5	Harraphanta grassland	7.66	Sukhivar	
6	Jarneli grassland	21.52	Jarneli	
7	Khoriya muhan grassland	19.75	Khoriyamuhan	
8	Lamitaal Grassland	19.00	Ghatgai	
9	New Bhimle grassland	26.50	Bhimle	
10	Sukhibhar grassland	7.06	Sukhivar	
11	Suksuke grassland	11.52	Sukhivar	
12	Thapa maya grassland	5.14	Sukhivar	
	Total Area of cleared grassland	145.00		

Grassland Construction

S.N.	Name	Area (Ha)		Remarks
1	Baghmara uprooting	29.10	Bhimle	
2	Balrampur Phanta Uprooting	12.05	Icharni	
3	Bhimle east uprooting	26.60	Bhimle	
4	Botesimara Phanta uprooting	29.54	Botesimara	
5	Budhirapti east uprooting	22.98	Sukhivar	
6	Chaparchuli grassland uprooting	21.45	Chaparchculi	
7	Devital najik uprooting	24.26	Khoriyamuhan	
8	Dhurba Phanta uprooting	16.66	Dhurba	
9	Dumariya Phanta uprooting	10.23	Dumariya	
10	Dumariya Phanta uprooting phanta	7.74	Dumariya	
11	Ghatgain south uprooting	6.81	Ghatgai	
12	Green belt area	43.78		
13	Icharni Phanta Uprooting	33.46	Icharni	
14	Jaimangala phanta uprooting	30.98	Sauraha	
15	Kachhuwani Ambush phanta uprooting	15.00	kaxuwani	
16	Kachhuwani phanta uprooting	22.67	kaxuwani	



17	Kasara Phanta uprooting	8.00	Kasara	
18	Khagendramalli CJL	37.57	Khagendramalli	
19	Laguna Machan south uprooting	16.07	Jarneli	
20	Laguna North uprooting	37.10	Jarneli	
21	Lamitaal ni uprooting	23.16	Ghatgai	
22	Rastrapati Phata Uprooting	7.25	Dumariya	
23	Sauraha Phanta Uprooting	5.76	Sauraha	
24	Singhetal najik phanta uprooting	3.51	Sailimaili	
25	Sukhibhar uprooting	19.90	Sukhivar	
26	Surung khola Phanta	77.62	Bhimle	
27	Tamartaal south uprooting	5.78	Kasara	
28	Temple Grassland uprooting	17.01	Amaltari	
29	Thapaliya taal uprooting	11.39	Kasara	
30	Tigertops Phanta uprooting	20.33	Bagmara	
Total area after deducting green belt area of Surung khola phanta		600.00		



