



बार्षिक प्रतिवेदन आर्थिक वर्ष २०७७/०७८



नेपाल सरकार
वन तथा वातावरण मन्त्रालय
राष्ट्रिय निकुञ्ज तथा वन्यजन्तु संरक्षण विभाग
चितवन राष्ट्रिय निकुञ्ज कार्यालय
कसरा, चितवन





चितवन राष्ट्रिय निकुञ्ज कार्यालय
कसरा, चितवन



बार्षिक प्रगति प्रतिवेदन आ.व. २०७७/०७८

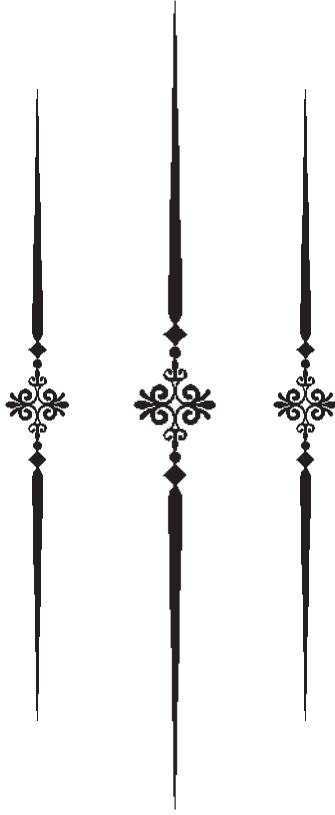

नेपाल सरकार
वन तथा वातावरण मन्त्रालय
राष्ट्रिय निकुञ्ज तथा वन्यजन्तु संरक्षण विभाग
चितवन राष्ट्रिय निकुञ्ज कार्यालय
कसरा, चितवन



वार्षिक प्रतिवेदन आर्थिक वर्ष २०७७/७८

सम्पादन

प्र.सं.अ. हरिभद्र आचार्य | स.सं.अ. महेश न्यौपाने | रेञ्जर पुष्पदीप श्रेष्ठ | रेञ्जर अजित यादव

सम्पादन सहयोगी

प्र.सं.अ. अणनाथ बराल
व.प.चि. डा. विजय कुमार श्रेष्ठ
स.सं.अ. राजु धिमिरे
स.सं.अ. शरोजमणी पौडेल
स.सं.अ. बेद बहादुर खडका
स.सं.अ. प्रकाश उप्रेती
स.सं.अ. पशुपति अधिकारी
स.सं.अ. प्रमोद कुमार यादव
स.सं.अ. लोकेन्द्र अधिकारी
स.सं.अ. शान्त बहादुर मगर
स.सं.अ. शिवलाल गैरे

ले.अ. शम्भु प्रसाद बर्तौला
रेञ्जर लक्ष्मण राय
रेञ्जर सुधा पराजुली ढुंगाना
रेञ्जर बिमला पौडेल
रेञ्जर विशाल सिन्तान
रेञ्जर सविता थापा
रेञ्जर राम कुँवर
रेञ्जर किना के.सी.
रेञ्जर योगेश ढकाल
रेञ्जर स्मृति लामा
रेञ्जर अजित यादव

रेञ्जर छत्र खडका
रेञ्जर कमल काफ्ले
रेञ्जर कविराज प्रजा
रेञ्जर शुसिल भन्ना
रेञ्जर दिनेश चौधरी
लेखापाल कृष्ण प्रसाद कडेल
लेखापाल (BCF) हेमा भुषाल
ना.सु. सुमन कुमार गिरी
ना.सु. विष्णु प्रसाद लामिछाने
स.ले.प अम्बिका न्यौपाने

पत्रोद्देश

बेद बहादुर खडका	लोकेन्द्र अधिकारी	प्रकाश उप्रेती	स्मृति लामा	मन कुमार चौधरी	ललित मल्ल
पुष्पदीप श्रेष्ठ	करण गिरी	किना के.सी.	खड्गदल गण		

प्रकाशक:

नेपाल सरकार

वन तथा वातावरण मन्त्रालय

राष्ट्रिय निकुञ्ज तथा वन्यजन्तु संरक्षण विभाग

चितवन राष्ट्रिय निकुञ्ज कार्यालय

कसरा, चितवन





दुई शब्द

नेपालको प्रदेश नं.-२ को पर्सा जिल्ला, प्रदेश नं.-३ को चितवन र मकवानपुर तथा प्रदेश नं.-४ को नवलपरासी जिल्ला (बर्दघाट सुस्ता पूर्व) गरी ९५२.६३ बर्ग कि.मी. क्षेत्रफलमा फैलिएर रहेको चितवन राष्ट्रिय निकुञ्ज नेपालको पहिलो राष्ट्रिय निकुञ्जको रूपमा बि.सं.२०३० साल असोज ४ गते (सन् १९७३ सेप्टेम्बर २०) स्थापना भएको हो। यो निकुञ्ज तराई क्षेत्रमा जैविक विविधताको धनी संरक्षित क्षेत्र हो। यस निकुञ्जले उपोष्ण जलवायु क्षेत्रमा रहेको पारिस्थितिकिय अक्षुण्णतालाई कायम राखी प्राकृतिक प्रणालीका साथै चुरे र महाभारतको जलाधारिय प्रणालीको सन्तुलन, संरक्षण र भू-दृष्यको संरक्षण तथा व्यवस्थापन कार्यलाई उल्लेख्य योगदान पुऱ्याउनुका साथै पर्यापर्यटन प्रबर्द्धन र विकास गर्न मध्यवर्ती क्षेत्रमा बसोबास गर्ने स्थानीय बासिन्दाहरूको दिगो जिविकोपार्जन र आर्थिक सामाजिक विकासमा सहयोग पुऱ्याउने लक्ष्यका साथ स्थानीय समुदायलाई परिचालन गरी जैविक विविधता संरक्षण गर्ने उद्देश्य लिई हरेक वर्ष निकुञ्ज र मध्यवर्ती क्षेत्रको संरक्षण र व्यवस्थापन कार्य गरिदै आएकोछ।

यस आर्थिक वर्षमा वन्यजन्तुको चोरीशिकार तथा आखेटोपहार खरिद विक्री र ओसारपसार जस्ता अपराधिक क्रियाकलाप नियन्त्रणमा निकुञ्ज एवं हात्तिसारका कर्मचारी तथा निकुञ्ज सुरक्षार्थ तैनाथ नेपाली सेनाको श्री खड्गदल गण र सिद्धिबक्स गणका सुरक्षाकर्मीहरूको योगदान साथै भूमिका प्रभावकारी रहेको छ। साथै वन्यजन्तुको चोरी शिकारी तथा आखेटोपहारको अवैध विक्री वितरण नियन्त्रण गर्न जनपथ प्रहरी, शसस्त्र प्रहरी र स्थानीय प्रशासनबाट प्राप्त सहयोग सद्धानीय छ। निकुञ्जको मध्यवर्ती क्षेत्रमा २१ वटा उपभोक्ता समिति, १ वटा उपसमिति मार्फत संरक्षण र विकासका कार्यक्रमहरू चालु रहेका छन्। यस मध्यवर्ती क्षेत्रका उपभोक्ता समितिहरूको सक्रियता र सहयोगमा व्यापक गस्ती परिचालन हुँदै आएका छन् र चोरी शिकार नियन्त्रणमा एक ऐतिहासिक उपलब्धी हासिल गर्न सकिएको छ। यस कार्यमा उपभोक्ता समिति र मध्यवर्ती सामुदायिक वन लगायत सम्पूर्ण स्थानीय समुदायको उल्लेखनिय भूमिका रहेको छ। संरक्षणका सुचना र सन्देशहरूलाई निरन्तर रूपमा सर्वसाधारण समक्ष पुऱ्याई प्रभावकारी संरक्षण कार्यमा थप बल प्रदान गर्ने सञ्चारकर्मीहरूले खेलेको भूमिका प्रशंसनीय रहेको छ।

मध्यवर्ती क्षेत्र व्यवस्थापनमा वन क्षेत्रको अतिक्रमण गरी विभिन्न बहानामा सरकारी वन क्षेत्र व्यक्ति विशेषका नाममा दर्ता गर्ने कार्यले ठुलो समस्या र चुनौती खडा गरेको छ। यस्तो कार्य रोकथामका लागि स्थानीय तह तथा अन्य निकायहरूसंग समन्वय गरी कानुनी पहल शुरू गरिएको छ र आगामी दिनहरूमा थप कारवाहीको लागि अगाडि बढाईने छ। वन्यजन्तुबाट स्थानीय बासिन्दाहरूको जनधनको क्षति हुने क्रम रोकथामका लागि भए गरेका प्रयासहरू अझ शसक्त र प्रभावकारी बनाउनका लागि मध्यवर्ती क्षेत्र व्यवस्थापन समिति, उपभोक्ता समिति र समूहहरूसंगको सहकार्यलाई निरन्तरता दिदै यसको अनुगमनमा विशेष ध्यान दिने तर्फ कदम चालिएको छ। वन्यजन्तुबाट प्रभावित उपभोक्ताहरूलाई छिटो छरितो रूपमा राहत निर्देशिका बमोजिम राहत उपलब्ध गराउने प्रयास गरिएको छ। साथै राहत प्रकृयालाई समय अनुसार परिमार्जन गरी लागु गर्न आवश्यक देखिन्छ। स्थानीय सरकार मार्फत मानव वन्यजन्तु द्वन्द व्यवस्थापन, वन्यजन्तुको संरक्षण तथा मध्यवर्ती क्षेत्र विकास कार्यक्रम कार्यान्वयनमा भएको सहयोग उल्लेखनीय छ।

चितवन राष्ट्रिय निकुञ्जका कर्मचारीहरू, निकुञ्ज सुरक्षार्थ तैनाथ नेपाली सेना, प्रहरी प्रशासन, मध्यवर्ती क्षेत्र व्यवस्थापन समिति, उपभोक्ता समिति र समूह, चोरी शिकार नियन्त्रण युवा परिचालन अभियान, मध्यवर्ती सामुदायिक वन उपभोक्ता समूहहरू, स्थानीय सञ्चारकर्मी, स्थानीय समुदाय, पर्यापर्यटन व्यवसायी लगायतका सबैको वन्यजन्तु संरक्षण तथा चोरीशिकार नियन्त्रणमा निरन्तर सक्रियताको परिणाम स्वरूप पछिल्ला वर्षहरूमा वन्यजन्तुको संख्यामा उल्लेख्य बृद्धि भएको छ। यो उपलब्धि हाम्रो लागि गौरव र अतुलनीय उपलब्धिको विषय भएको छ भने यसको कारणले उत्पन्न हुन सक्ने मानव वन्यजन्तु द्वन्द व्यवस्थापन गर्न हामीले आफूलाई सो अनुसार थप संस्थागत बनाउन ढिलो भैसकेको छ। यसका लागि सम्पूर्ण सरोकारवाला निकायहरूको थप सहयोग संरक्षणका रणनीति र कार्यान्वयनका प्रयासहरूलाई निरन्तर रूपमा प्रभावकारी बनाउँदै लैजान वन तथा वातावरण मन्त्रालय, राष्ट्रिय निकुञ्ज तथा वन्यजन्तु संरक्षण विभागबाट हुने अनुगमन तथा निर्देशन र संरक्षण कार्यमा निरन्तर सहयोग उपलब्ध गराउने राष्ट्रिय प्रकृति संरक्षण कोष, तराई भु-परिधि कार्यक्रम र जेड एस एल नेपाल कार्यक्रमको सहयोग उल्लेखनिय रहेको छ।

प्रमुख संरक्षण अधिकृत
चितवन राष्ट्रिय निकुञ्ज कार्यालय, कसरा





विषय सूची

१. निकुञ्जको संक्षिप्त परिचय र कार्य क्षेत्र	१
२. चितवन राष्ट्रिय निकुञ्जको उद्देश्य	२
३. निकुञ्ज संरक्षण र व्यवस्थापन गतिविधि	३
३.१ गस्ती	३
३.२ वासस्थान व्यवस्थापन	३
३.२.१ घाँसे मैदान व्यवस्थापन	३
३.२.२. सिमसार क्षेत्र व्यवस्थापन	४
३.२.२.१ पानी पोखरी व्यवस्थापन	४
३.३ प्रजाति संरक्षण	५
३.३.१ घडियाल संरक्षण तथा प्रजनन केन्द्र	५
३.३.२ कछुवा/ठोटरी संरक्षण	१७
३.३.३ गिद्ध संरक्षण तथा प्रजनन केन्द्रका गतिविधिहरू	१८
३.३.४ जलपंक्षी सर्वेक्षण २०१९	२१
३.३.५ हात्ति प्रजनन तथा तालिम केन्द्र	२२
३.३.६ भेटेरीनरी शाखा	२४
४. भौतिक पूर्वाधार निर्माण तथा मर्मत सुधार	२४
४.१ भवन निर्माण	२४
४.२ हात्तिको सेडघर निर्माण.....	२५
४.३ वनपथ ग्राभेलिङ्ग	२५
४.४ वनपथ मर्मत सम्भार र निर्माण, अग्निरेखा निर्माण.....	२६
४.५ काठेपुल निर्माण	२७
४.६ मचान निर्माण तथा मर्मत सम्भार.....	२७
४.७ कल्भर्ट निर्माण	२७
४.८ मेशजाली सहित तारबार निर्माण	२८
४.९ वन्यजन्तुको उद्धार केन्द्र निर्माण.....	२८
४.१० पानी पोखरी निर्माण तथा मर्मत सम्भार	२९
४.११ घाँसे मैदान निर्माण तथा व्यवस्थापन.....	३०
४.१२ साईनबोर्ड निर्माण र मर्मत सम्भार.....	३३
४.१३ सार्वजनिक शौचालय निर्माण	३३
४.१४ गोलघर/प्रतिक्षालय निर्माण तथा मर्मत सम्भार.....	३४
४.१५ खानेपानी टंकी निर्माण	३४
४.१६ फोहोरमैला व्यवस्थापनका लागि खाडल निर्माण	३४
४.१७ वन्यजन्तु अस्पताल निर्माण कार्य सम्पन्न भई संचालन	३५
५. वन्यजन्तुको अवस्था	३५
६. गैडा गणना २०७७	३५
७. गौरीगाई गणना २०७८	३७
८. समस्याग्रस्त वन्यजन्तु नियन्त्रण र व्यवस्थापन	४३
९. वन्यजन्तुको मृत्यु	४३
९.१ गैडा	४४
९.२ बाघ	४४
९.३ हात्ति	४४
९.४ घडियाल	४५
९.५ अन्य	४५





१०. सांगठनिक संरचना	४५
११. मुद्दा	४५
१२. जिल्ला स्तरिय वन्यजन्तु अपराध नियन्त्रण ईकाईको बैठक	४६
१३. पर्या-पर्याटन	४६
१४. राजश्व तथा वेरूजु विवरण	४७
१५. अन्य विविध	४७
१५.१ वन्यजन्तु सप्ताह	४८
१५.२ कर्मचारी स्तरमा तालिम	४८
१५.३ अध्ययन अनुसन्धान तथा चलचित्र छायाँकन अनुमति	४८
१५.४ कर्मचारीहरूको सरूवा	४९
१५.५ कर्मचारीहरूको अनिवार्य अवकास	४९
१६. मुख्य संरक्षणका साभेदार संस्थाहरूको संरक्षण र व्यवस्थापनमा सहभागिता	४९
१७. मध्यवर्ती क्षेत्र व्यवस्थापन	५१
१७.१ नीति तथा उद्देश्य	५२
१७.२ संगठन संरचना	५२
१७.३ मध्यवर्ती क्षेत्रका कार्यक्रम	५३
१७.३.१ उपभोक्ता समितिको बर्गीकरण र बजेट विनियोजन तथा निकास	५३
१७.३.१.१ संरक्षण कार्यक्रम	५३
१७.३.१.२ सामुदायिक विकास	५४
१७.३.१.३ आय आर्जन तथा सीप विकास	५५
१७.३.१.४ संरक्षण शिक्षा	५६
१७.३.१.५ प्रशासनिक खर्च	५६
१७.३.१.६ मानव - वन्यजन्तु द्वन्द न्यूनीकरण	५६
१७.३.२ क्षतिपुर्ती तथा राहत	५७
१७.३.२.१ वन्यजन्तुबाट भएको क्षति तथा राहत	५७
१७.४ मध्यवर्ती क्षेत्रको वन व्यवस्थापन	५८
१७.४.१ मध्यवर्ती क्षेत्रको वन	५८
१७.४.२ मध्यवर्ती सामुदायिक वन	५८
१७.४.३ निजी वन	५९
१७.४.४ कबुलियती वन	५९
१७.४.५ मध्यवर्ती कबुलियती वन सम्बन्धि गतिविधीहरू	५९
१७.५ निकुञ्जको मध्यवर्ती क्षेत्रमा वन अतिक्रमण व्यवस्थापन	५९
१७.६ कार्यक्रमको अनुगमन	६०
१७.७ युवा जागरण अभियान	६०
१७.८ निजी आवादीको वन पैदावार व्यवस्थापन	६०
१७.९ मध्यवर्ती क्षेत्रमा उद्योग स्थापना	६०
१७.१० छात्रवृत्ति वितरण	६१





अनुसूचीहरू

१. क. रा.नि. तथा आरक्ष आयोजना कार्यक्रमको बार्षिक प्रगति	i
ख. हात्तिसार आयोजना कार्यक्रमको बार्षिक प्रगति	v
ग. प्रकृतिमा आधारित पर्यटन कार्यक्रम	vii
घ. मध्यवर्ती क्षेत्र कार्यक्रमको बार्षिक प्रगति	ix
२. हात्तीको विवरण	xiii
३. घडियालको बच्चा कोरलिएको विवरण	xvi
४. वन्यजन्तु उद्धारको विवरण	xvii
५. वन्यजन्तु मृत्युको विवरण	xviii
६. मृत्यु भएका गैडा र बाघको विवरण	xix
७. निकुञ्जको पोष्टहरूको विवरण	xxv
८. नेपाली सेनाको हालसम्म तैनाथ गणहरूको विवरण	xxvi
९. कर्मचारीहरूको दरवन्दी विवरण	xxvii
१०. मुद्दाको विवरण (क र ख)	xxix
११. मध्यवर्ती क्षेत्र व्यवस्थापन समितिको विवरण	xxxii
१२. मध्यवर्तीमा निकास भएका राजश्व वितरण विवरण	xxxiii
१३. मानवीय क्षतिको विवरण (मृत्यु)	xxxiv
१४. क. मानवीय क्षतिको विवरण (घाईते)	xxxv
ख. घरगोठ क्षतिको विवरण	xxxvii
ग. अन्न भण्डारको क्षतिको विवरण	xxxviii
घ. अन्न भण्डारको क्षतिको विवरण	xxxix
ङ. पशुधन क्षतिको विवरण	lv
च. वन्यजन्तुबाट भएको क्षतिको विवरण	lix
१५. यस आर्थिक वर्षमा निर्माण तथा मर्मत गरिएका पानी पोखरीको विवरण	lx
१६. मध्यवर्ती सामुदायिक वनको विवरण (क र ख)	lxiv
१७. निजी वन सम्बन्धि विवरण	lxxii
१८. कवुलियती वन सम्बन्धि विवरण	lxxiv
१९. मध्यवर्ती क्षेत्रको सहकारी कोष सम्बन्धि विवरण	lxxv
२०. स्थापना काल देखि हालसम्मको पर्यटक र राजश्वको विवरण	lxxvi
२१. आर्थिक वर्ष २०७७/७८ को पर्यटक विवरण	lxxviii
२२. अतिक्रमणको विवरण	lxxix
२३. अध्ययन अनुसन्धान अनुमति सम्बन्धी विवरण	lxxx
२४. पर्यटक पथ प्रदर्शक (Tourist Guide) को नामावलीको विवरण	lxxxii
२५. होमस्टेको विवरण	lxxxiv
२६. आर्थिक वर्ष २०७७/७८ मा सिफारिस गरिएका उद्योगहरूको विवरण	lxxxv
२७. सरूवा तथा बढुवाको विवरण	lxxxvi
२८. यस आर्थिक वर्षमा निर्माण तथा व्यवस्थापन गरिएका घासे मैदानको विवरण	lxxxviii



१. निकुञ्जको सक्षिप्त परिचय र कार्य क्षेत्र:

दुर्लभ एक सिंगे गैंडा तथा पाटे बाघको मुख्य बासस्थानको रूपमा रहेको चितवन राष्ट्रिय निकुञ्ज नेपालको पहिलो राष्ट्रिय निकुञ्जको रूपमा बि.सं.२०३० साल असोज ४ गते (सन् १९७३ सेप्टेम्बर २०) स्थापना भएको हो। स्थापनाको समयमा यस राष्ट्रिय निकुञ्जको क्षेत्रफल ५४४ बर्ग कि.मी.रहेको थियो भने बि.सं.२०३४ सालमा यसको क्षेत्रफल विस्तार भै ९३२ बर्ग कि.मी कायम भएको थियो। त्यस्तै बि.सं.२०५३ साल मंसिरमा स्थानीय जनताको वन पैदावारको आवश्यकतालाई सरल र सहज रूपमा परिपूर्ति गर्न तथा निकुञ्जबाट प्रभावित वासिन्दाहरूको आर्थिक तथा सामाजिक विकास गर्ने मुल उद्देश्य लिई निकुञ्ज वरिपरिको ७५० बर्ग कि.मी.क्षेत्रलाई मध्यवर्ती क्षेत्रको रूपमा घोषणा गरिएको थियो। वि.सं. २०७३ साल कार्तिकमा यस राष्ट्रिय निकुञ्ज र यसको मध्यवर्ती क्षेत्रको सिमानामा केही हेरफेर गरिएको थियो। जस अनुसार निकुञ्जको क्षेत्रफल बढेर ९५२.६३ वर्ग कि.मी. र मध्यवर्ती क्षेत्रको क्षेत्रफल ७२९.३७ बर्ग कि.मी. कायम भएको छ। यो निकुञ्ज चितवन, पर्सा, मकवानपुर र नवलपरासी (बर्दघाट सुस्ता पूर्व) गरी चार जिल्लामा फैलिएर रहेको छ। राष्ट्रिय निकुञ्जको कुल क्षेत्रफलको ७४.०४% भू-भाग चितवन जिल्लामा, १५.४५% भू-भाग पर्सा जिल्लामा, ६.९७% भू-भाग मकवानपुर जिल्लामा र ३.५४% भू-भाग नवलपरासी जिल्लामा पर्दछ। त्यस्तै नेपालको संविधान २०७२ अनुसार यो राष्ट्रिय निकुञ्ज प्रदेश नं. २, ३ र ४ मा फैलिएर रहेको छ।

नेपालमा चितवन राष्ट्रिय निकुञ्ज स्थापना पश्चात जैविक विविधता संरक्षणको संस्थागत शुरुवात भएको देखिन्छ। नेपालमा संरक्षणको ईतिहास हेर्ने हो भने यसको अनौपचारिक शुरुवात परापूर्व काल देखि नै भएको पाईन्छ। धार्मिक तथा सांस्कृतिक परम्परा र आस्थाका आधारमा रूख विरूवालाई संरक्षण गर्ने, पुजा गर्ने, वन्यजन्तुलाई भगवानको बहानको रूपमा लिने, वन्यजन्तुको शिकार नगर्ने चलन हालसम्म पनि कायम रहेको छ। बि.सं.१९०४ सालमा राणा शासनको शुरुवातसंगै बि.सं.२००४ साल सम्म चितवनको जंगललाई नेपालको राजपरिवार, राणाहरू र उनीहरूका विशिष्ट स्वदेशी तथा विदेशी पाहुनाहरूको लागि शिकार क्षेत्रको रूपमा छुट्ट्याएर भए पनि संरक्षण गरिदै आएको ईतिहास रहेका छ।

उक्त समयमा यस क्षेत्रमा औलोको प्रकोपले गर्दा आदिवासी थारू समुदाय बाहेकका अन्य मानव वस्ती रहेको थिएन। औलो उन्मुलनसंगै पहाडी क्षेत्रका मासिनहरू तराईमा बसाई सर्ने क्रम शुरु भयो भने सोही समयमा नै राणा शासनको समाप्ती समेत भएकोले यहाँको जंगल अतिक्रमणमा तिव्रता आएको पाईन्छ। यसरी जंगल फँडानी गरेर घरहरू बनाउने तथा कृषि योग्य जमिनमा रूपान्तरण गर्ने क्रियाकलापले वन्यजन्तुहरूको बासस्थान संकुचित हुँदै गएको साथै चोरी शिकारीको समेत कारणबाट एकसिंगे गैंडा लगायतका वन्यजन्तुहरूको संख्यामा निकै ह्रास आएको पाईन्छ।

बि.सं.२००७ (सन् १९५०) साल तिर चितवन उपत्यकामा करिब ८०० भन्दा बढीको संख्यामा रहेको अनुमान गरिएको एक सिंगे गैंडा बि.सं.२०२० को दशकमा १०० भन्दा कमको संख्यामा सीमित भएको अनुमान गरियो। उल्लेखित सन्दर्भमा दुर्लभ हुन पुगेका वन्यजन्तुहरूको संरक्षणको आवश्यकता महशुस गरी वि.सं. २०२० (सन् १९६३) मा राप्ती नदी देखि दक्षिणको क्षेत्रलाई गैंडा आरक्षण क्षेत्र घोषण गरी सशस्त्र वन रक्षकबाट गैंडा गस्तीको शुरुवात गरियो भने वि.सं.२०२९ सालमा “राष्ट्रिय निकुञ्ज तथा वन्यजन्तु संरक्षण ऐन, २०२९” लागु भए पश्चात नेपालको पहिलो संरक्षित क्षेत्रको रूपमा चितवन राष्ट्रिय निकुञ्जको स्थापना भै विधिवत रूपमा वन्यजन्तुको र यिनीहरूको बासस्थान संरक्षणको शुरुवात भएको हो।

चितवन राष्ट्रिय निकुञ्ज जैविक विविधता संरक्षणको दृष्टिकोणले विश्वमा नेपालको गौरवको रूपमा रहेका छ। एकसिंगे गैंडा, पाटे बाघ, गौरीगाई, जंगली हात्ति तथा घडियाल गोही यस निकुञ्जमा पाईने केही महत्वपूर्ण दुर्लभ वन्यजन्तुहरू हुन। यस निकुञ्ज र यसको मध्यवर्ती क्षेत्र दुर्लभ एक सिंगे गैंडाको महत्वपूर्ण बासस्थान हो। सन् २०१५ मा गरिएको

गणना अनुसार यस राष्ट्रिय निकुञ्जमा एक सिंगे गैंडाको संख्या ६०५ वटा रहेको थियो । आ.ब २०७७/७८ मा गरिएको गैंडा गणना अनुसार यस राष्ट्रिय निकुञ्जमा एक सिंगे गैंडाको संख्या बढेर ६९४ वटा पुगेको छ । जुन विश्वमै दोश्रो ठुलो संख्या हो । हरेक चार चार वर्षमा बाघको राष्ट्रिय सर्वेक्षण कार्य गरिदै आएकोमा सन् २०१३ को गणना बमोजिम यस निकुञ्जमा १२० भन्दा बढी प्रजनन उमेरका वयस्क पाटे बाघ रहेकोमा सन् २०१७-२०१८ मा यस निकुञ्जमा ९३ वटा भन्दा बढी वयस्क पाटे बाघको संख्या रहेको तथ्याङ्क प्राप्त भएकोले संरक्षणमा थप चिन्ता उत्पन्न भएको छ ।

तालिका १. चितवन राष्ट्रिय निकुञ्जमा पाइने वन्यजन्तुको विविधता

प्रजाति	नेपालमा पाइने संख्या	चि. रा.नि.मा पाइने संख्या	प्रतिशत	कैफियत
स्तनधारी	२१२	७०	३३.०१	
पंछी	८८६	५४६	६१.६२	
घस्रने	१२३	४७	३८.२१	
उभयचर	११७	५५	४७.००	
माछा	२३२	१२०	५१.७२	
पाटे बाघ	२३५	९३	३९.५७	
गैंडा	६४५	६०५	९३.७९	
गौर	३४९	३२१	९१.९७	
घडियाल	१९८	१६६	८३.८३	

यस निकुञ्जमा विभिन्न किसिमका वन, घाँसे मैदानहरू तथा सिमसार क्षेत्रहरू पर्ने भएकोले यहाँको पारिस्थिकिय विविधता उच्च रहेको पाइन्छ । सन् १९७० को तथ्याङ्क अनुसार यस राष्ट्रिय निकुञ्जको कुल क्षेत्रफल मध्ये ७०% भन्दा बढी क्षेत्र साल बनले ढाकेको थियो भने घाँसे मैदान २०% रहेको थियो । त्यस्तै ७% नदी तटिय वन क्षेत्र र करिब ३% सिमसार क्षेत्रले ओगटेको थियो । सिमसार क्षेत्रहरूमा बीसहजारी ताल, देवी ताल, तमोर ताल, लामिताल, कमल ताल, शेरा ताल, मुन्ना ताल, लामो ताल, लगायतका ५८ भन्दा बढी ताल तलैयाहरू, नारायणी, राप्ती र रीउ नदीहरू तथा स-साना नाला तथा घोलहरू यस निकुञ्ज र यसको मध्यवर्ती क्षेत्रमा पर्दछन् ।

सन् २०१५ मा गरिएको घाँसे मैदानको सर्वेक्षण अनुसार निकुञ्जको करिब १०% भू-भाग घाँसे मैदानले ओगटेको पाइएको छ । घाँसे मैदान खुम्चिनुको मुख्य कारणमा Woody vegetation को अतिक्रमण देखिएको छ । घाँसे मैदानमा भएको Woody vegetation हटाई घाँसे मैदानको पुनर्स्थापना गर्नु आवश्यक देखिन्छ ।

अनुपम भौगोलिक वनावट तथा अद्वितीय जैविक विविधताले भरिपूर्ण यो निकुञ्ज वि.सं.२०४१ (सन् १९८४) मा विश्व सम्पदा सूचिमा सूचिकृत भएको थियो भने निकुञ्जको मध्यवर्ती क्षेत्रमा अवस्थित बिस हजारी तथा वरपरका तालहरू रहेको ३२ बर्ग किलो मिटर क्षेत्रलाई वि.सं.२०६० (सन् २००३) मा अन्तराष्ट्रिय महत्वको सिमसार क्षेत्रमा सूचिकृत गरिएको हो । त्यस्तै गरि सन् २००५ देखि यस निकुञ्ज र यसको मध्यवर्ती क्षेत्रमा पर्ने बरण्डभार क्षेत्रलाई महत्वपूर्ण चराहरूको क्षेत्र IBA (Important Bird and Biodiversity Area) मा राखिएको छ भने सन् २०१५ को फेब्रुअरी ६ देखि सन् २०१८ फेब्रुअरी ५ सम्म यो निकुञ्ज बाघ पाइने देशहरूमा CATS (Conservation Assured Tiger Standards) को उपाधि पाउने विश्वको पहिलो निकुञ्ज हो । त्यस्तै चितवन राष्ट्रिय निकुञ्ज नेपालको तेश्रो पर्यटकीय गन्तव्यको रूपमा रहेको छ ।

२. चितवन राष्ट्रिय निकुञ्जको उद्देश्य :

यस राष्ट्रिय निकुञ्जको स्थापना एक सिंगे गैंडा संरक्षण गर्ने उद्देश्यले भएको थियो भने नेपालमा वन्यजन्तु संरक्षणको क्षेत्रमा भएका नीतिगत सुधारसंगै संरक्षित क्षेत्रहरूको कार्य क्षेत्र र उद्देश्यमा समेत सोही अनुरूप परिवर्तन भएको छ ।

सोही बमोजिम यस राष्ट्रिय निकुञ्जको उद्देश्यमा समेत समयानुकूल परिवर्तन भैरहेको छ । चितवन राष्ट्रिय निकुञ्जबाट सम्पादन हुने बार्षिक कार्यक्रमहरूको मुख्य उद्देश्य निम्न अनुसार रहेका छन् :

- क. वन्यजन्तु र वनस्पतिको संरक्षण र व्यवस्थापन गर्ने,
- ख. वन्यजन्तुहरूको लागि स्थल तथा जलिय पारिस्थिकिय प्रणालीको संरक्षण, सुधार र व्यवस्थापन गर्ने,
- ग. प्रकृतिमा आधारित पर्यटनको माध्यमबाट स्थानीय समुदायको आर्थिक तथा सामाजिक विकासमा टेवा पुऱ्याउने,
- घ. जैविक विविधता संरक्षण र व्यवस्थापन कार्यमा जनसहभागिता जुटाई संरक्षण कार्यलाई दिगो बनाउने,
- ङ. स्थानीय जनतामा वन्यजन्तु प्रति अपनत्वको भावना विकास गरि मानव वन्यजन्तु बिच सह-अस्तित्व कायम गर्ने ।

३. निकुञ्ज संरक्षण र व्यवस्थापन गतिविधि:

यस आर्थिक वर्षमा नेपाल सरकारबाट निकुञ्जको संरक्षण र व्यवस्थापन गर्न राष्ट्रिय निकुञ्ज आयोजना, राष्ट्रिय निकुञ्ज तथा वन्यजन्तु संरक्षण आयोजना, हात्तिसार आयोजना र सामुदायिक वन तथा कवुलियति वन विकास कार्यक्रम गरि ४ वटा आयोजना संचालन भएको थियो । मध्यवर्ती क्षेत्रमा जैविक विविधता संरक्षणको साथ साथै स्थानीय समुदायको आर्थिक तथा सामाजिक विकासको लागि मध्यवर्ती क्षेत्र कार्यक्रम संचालन गरिएको थियो । यसै गरि निकुञ्जको संरक्षण र व्यवस्थापन कार्यमा सहयोग पुऱ्याउन राष्ट्रिय प्रकृति संरक्षण कोष-जैविक विविधता संरक्षण केन्द्र, तराई भू-परिधि कार्यक्रमबाट विभिन्न कार्यक्रम संचालनमा सहयोग प्राप्त भएको थियो । आर्थिक वर्ष २०७७/०७८ मा यस निकुञ्ज र यसको मध्यवर्ती क्षेत्रमा भएका कार्यक्रमहरूको प्रगति अनुसूचि १ मा समावेश गरिएको छ ।

३.१ गस्ती :

चितवन राष्ट्रिय निकुञ्जको प्रमुख उद्देश्य वन्यजन्तु र यिनीहरूको बासस्थान संरक्षण गर्नु हो । वन्यजन्तुको चोरी शिकार र वनस्पतिको चोरी निकासी नियन्त्रणका साथै वन्यजन्तुको बासस्थानको अवस्थाको बारेमा जानकारी प्राप्त गर्न निकुञ्ज तथा मध्यवर्ती क्षेत्रमा निकुञ्ज र निकुञ्ज सुरक्षार्थ तैनाथ नेपाली सेनाले वर्ष भरि नै नियमित रूपमा पैदल, साईकल, ड्रोन, जिप, मोटरसाईकल, डुङ्गाबाट गस्ती गर्ने, स्वीपिङ्ग तथा क्याम्पिङ्ग अपरेशन संचालन, लामो दुरीको गस्ती, लिंकअप गस्ती जस्ता कार्य गरेको छ । मध्यवर्ती क्षेत्रमा गठन भएको समुदायमा आधारित चोरी शिकार नियन्त्रण युवा जागरण उप-समितिका युवाहरू, मध्यवर्ती सामुदायिक वनका पदाधिकारी, वन हेरालुहरू, मध्यवर्ती क्षेत्र उपभोक्ता समितिहरू समेतको सहभागितामा मध्यवर्ती क्षेत्रमा विशेष संरक्षण अभियान संचालन गरि गस्ती गर्ने कार्य भएको छ । यस आर्थिक वर्षमा जम्मा १२० वटा भन्दा बढी चोरीशिकार नियन्त्रण स्वीप अपरेशन संचालन गरिएको छ ।

३.२ वासस्थान व्यवस्थापन :

यस राष्ट्रिय निकुञ्जमा वन्यजन्तुको वासस्थान व्यवस्थापन अन्तर्गत घाँसे मैदान निर्माण (नँया) घाँसे मैदान व्यवस्थापन (अग्लो घाँस काट्ने, मिचाहा प्रजाति हटाउने, मुना काट्ने, भाडी, पोथा हटाउने, अनावश्यक रूखहरू उखेल्ने) र सिमसार क्षेत्र व्यवस्थापन (पानीपोखरी मर्मत सम्भार, सरसफाई र निर्माण) कार्यहरू सालवसाली रूपमा सञ्चालन भइरहेको छ ।

३.२.१ घाँसे मैदान व्यवस्थापन

पारिस्थिकिय प्रणालीमा घाँसे मैदान प्राथमिक उत्पादक (Primary Producer) को रूपमा रहेको हुन्छ । घाँसे मैदान, गैंडा, हात्ती र विभिन्न प्रकारका आहारा जन्य प्रजातिहरूको आहारको प्रमुख श्रोत हो भने यसले वन्यजन्तुहरूलाई आश्रय समेत प्रदान गरि रहेको हुन्छ । विगतका तथ्याङ्कलाई हेर्दा यस राष्ट्रिय निकुञ्जमा घाँसे मैदानले ओगटेको क्षेत्र घट्टै गइरहेको देखिन्छ । सन् १९७० को दशकमा कुल क्षेत्रफलको २०% रहेको घाँसे मैदान पछिल्लो समय सन् २०१५ मा गरिएको सर्वेक्षण अनुसार निकुञ्जमा ९.६१% र यसको मध्यवर्ती क्षेत्रमा २.०६% मा खुम्चिएको छ । घाँसे मैदान

घट्टनुमा प्राकृतिक चक्र एउटा कारण रहेको छ भने अर्को तर्फ माइकेनिया, पार्थेनियम, वनमारा जस्ता मिचाहा प्रजातिको कारणले घाँसे मैदानको उत्पादकत्वमा नकारात्मक प्रभाव परिरहेको छ ।

घाँसे मैदान सर्वेक्षण २०१५ (२०७२) को तथ्याङ्क अनुसार चितवन राष्ट्रिय निकुञ्जमा ३३६ स्थानमा ८९५५.२ हेक्टर (९.६१५%) फैलिएर रहेको छ । यस आ.व. २०७७/०७८ मा निकुञ्जको विभिन्न आयोजना अनुसारको वार्षिक कार्यक्रमबाट विभिन्न स्थानमा कुल २५६० हेक्टर (नयाँ घाँसे मैदान निर्माण १८५८ हेक्टर र पुरानो घाँसे मैदान व्यवस्थापन ७०२ हेक्टर) व्यवस्थापन गरिएको छ । घाँसे मैदान व्यवस्थापन अन्तर्गत अग्लो घाँस काट्ने, नियन्त्रित आगो लगाएर जलाउने, जरा सहित रूख हटाउने, स-साना पोथ्रा हटाउने, रूखको मुनाहरू हटाउने तथा मिचाहा प्रजाति नियन्त्रण तथा हटाउने जस्ता कार्यहरू भएको छ । यस आ.व.मा नयाँ निर्माण तथा व्यवस्थापन गरिएका घाँसे मैदानको विस्तृत विवरण अनुसूची २८ मा उल्लेख गरिएको छ ।

३.२.२. सिमसार क्षेत्र व्यवस्थापन

सिमसार क्षेत्र अन्य क्षेत्रहरूको तुलनामा बढी उर्वर हुने भएकाले अधिकांश वन्यजन्तुहरू सिमसार क्षेत्र वरपर बस्न रूचाउँछन् । सिमसार क्षेत्र वन्यजन्तुहरूको लागि पानीको उपयुक्तस्रोत पनि हो । यस निकुञ्ज क्षेत्रभित्र सन् २०१३ मा गरिएको अध्ययन अनुसार निकुञ्ज भित्र १०९ वटा र यसको मध्यवर्ती क्षेत्रमा २१ वटा गरि जम्मा १३० वटा साना ठुला तालहरू र घोलहरू रहेका छन् । सिमसार क्षेत्रले जैविक विविधता संरक्षणमा अहम भूमिका निर्वाह गरिरहेको हुन्छ । वन्यजन्तुको लागि पानीको स्रोत, गर्मी मौसममा शरीरको तापक्रम नियन्त्रित गर्नका साथै गैंडा, बाघ जस्ता वन्यजन्तुहरूको लागि आहाल खेल्ने स्थलको रूपमा सिमसार क्षेत्रको आवश्यकता रहेको हुन्छ । पानीको खोजमा वन्यजन्तुहरू मध्यवर्ती क्षेत्रमा समेत पुग्न गई मानव वन्यजन्तु द्वन्द्व जस्ता समस्या बढ्दै जाने भइ पानीपोखरी निर्माण तथा सरसफाई गरि व्यवस्थापन गरि रहन जरूरी छ । निकुञ्ज र यसको मध्यवर्ती क्षेत्रमा रहेका ताल तथा घोलहरूमा क्रमिक रूपमा मिचाहा प्रजातिका वनस्पतिहरूको विकास, वरपरबाट तालमा थुप्रिने ढुङ्गा, माटो, बालुवा तथा तालमा जम्मा हुने जैविक तत्व लगायतका कारणबाट सिमसार क्षेत्रको आकार तथा गुणात्मक क्षमतामा ह्रास आइरहेको छ । आ.व. २०७७/०७८ मा ४ वटा सिमसार क्षेत्र पुनरस्थापना, १० वटा नयाँ पानीपोखरी निर्माण र ३५ वटा पुरानो पानीपोखरी, ताल मर्मत सम्भार गरी (देवीताल, नन्दभाउजु ताल, लामि ताल र लगुना ताल) व्यवस्थापन गरिएको थियो । त्यसै गरी आ.व. २०७७/०७८ मा पनि सिमसार क्षेत्रहरूको पुनरस्थापना, नयाँ पानीपोखरी निर्माण तथा वटा पुराना पानी पोखरीहरूको मर्मत तथा सरसफाई गरीएको थियो । जसमा लामिताल क्षेत्र व्यवस्थापनको लागि बढी ध्यान दिइएको थियो । देवीताल निकुञ्जको सबैभन्दा ठुलो ताल रहेको छ ।

३.२.२.१ पानी पोखरी व्यवस्थापन

ताल तलैयाहरूमा पानीको निश्चित सतह कायम राख्नका लागि आवश्यकता अनुसारको संरचना निर्माण, तालको पिंधमा थिग्रिएको माटो हटाउने, तालमा उम्रिएको जलकुम्भी, करौँती भार लगायतका मिचाहा प्रजातिका वनस्पतिहरू हटाउने तथा तालको वरपर सरसफाई लगायतका कार्य नियमित रूपमा गर्न आवश्यक छ । यस आ.व. मा वन्यजन्तुका लागि पानीपोखरी निर्माणमा १० वटा नयाँ पानी पोखरी निर्माण गरिएको छ साथै ३५ वटा ताल तलैया र पोखरीहरू सरसफाई तथा मर्मत सुधार गरिएको छ । यस आ.व.मा निर्माण तथा मर्मत सम्भार गरिएका तालहरूको विस्तृत विवरण अनुसूची १५ मा उल्लेख गरिएको छ ।

तालिका ४ : आयोजनागत सिमसार क्षेत्र व्यवस्थापन

वार्षिक	आयोजना			जम्मा
	रा.नि.		सिमसार	
	निर्माण	मर्मत	पुनरस्थाना	
लक्ष्य (वटा)	१०	३५	४	४९
प्रगति (वटा)	१०	३५	४	४९

३.३ प्रजाति संरक्षण

सन्तुलित पारिस्थिकिक प्रणाली कायम गर्न ठुला र लोपोन्मुख वन्यजन्तुहरूको संरक्षण कार्य निरन्तर रूपमा भई रहेको छ ।

३.३.१ घडियाल संरक्षण तथा प्रजनन केन्द्र

संसार भरमा २४ प्रजातिका गोही मध्ये नेपालमा २ प्रजातिका मात्र पाईन्छन् । ती हुन घडियाल गोही (Gharial Crocodile *Gavialis gangeticus*) र मगर गोही (Marsh mugger Crocodile *Crocodylus palustris*) । यी दुई मध्ये घडियाल गोही सफा र निरन्तर वगीरहने ठूलाखाले नदीहरूमा मात्र पाईन्छन भने मगर गोही ताल तैलया, पोखरी, तलाउ नदीनाला र वर्षायाममा धान खेतमा समेत पाईन्छन् । घडियाल गोहीको मुख्य आहारा नै माछा हो भने मगर गोहीले माछा तथा पंक्षीको अलवा सिनो देखि लिएर जङ्गली जनावर एवं घरपालुवा कुकुरको समेत शिकार गरेर खान्छ ।

सन् १९५० ताका वर्मा, वङ्गलादेश, भुटान र पाकिस्तानका नदीहरूमा घडियाल गोही प्रशस्तै पाईन्थे । त्यस ताका नेपालको नारायणीमा २३५ वटा घडियाल पाइएको तथ्याङ्क भेटिन्छ । तर विश्वमा वढ्दै गईरहेको जनसंख्याको चापले गर्दा नदीका आसपासमा मानिसहरूको वसोवास वढ्न थाली आफ्ना दैनिक उपभोग्य वस्तुको उत्पादन तिनै नदीको वगरमा गर्न थाले । वढ्दो शहरीकरण एवं औधोगिकीकरणबाट निस्केको फोहर सोभै नदीमा फाल्ने परिपाटीले जलिय पर्यावरणमा समेत असर पर्न गएको छ । नदीहरूमा पुरानो शैलीले भन्दा आधुनिक शैलीले माछा मार्ने प्रविधि विकासले परम्परागत रूपमा माछामारी जिविकोपार्जन गर्ने जात-जाती समुदायको अलवा अन्य जातीले पनि माछा मार्ने क्रम वढन गई नदीमा माछा कम हुँदै गयो । फलस्वरूप सन् १९७० तिरको दशकमा आएर विश्वमा घडियालको संख्या २०० को हाराहारीमा र नेपालको नारायणीमा केवल ५३ वटा र कर्णालीमा ९ वटा मात्र रहेको थियो । हाल आएर वर्मा, वङ्गलादेश, भुटान र पाकिस्तानबाट घडियाल लोप भइसकेको अवस्था रहेको छ भने नेपाल र भारतका केही नदीहरूमा न्यून संख्यामा घडियाल अबै पनि पाईन्छन् । चितवनमा स्थापना भएको घडियाल संरक्षण प्रजनन केन्द्रले हुर्काएको गोही नदीमा छोड्दै आएकोले हालसम्म प्राकृतिक अवस्थामा घडियाल गोही देख्न पाईएको छ । नेपालले छाडेका घडियाल भारतमा देखिनुले यसले नेपाललाई मात्र नभई भारतलाई पनि फाईदा पुगेको छ ।

यसरी संसारबाट घडियाल लोप हुँदै जानुमा माथि उल्लेखित घटनाको अलवा मगर गोही, पानीमा विचरण गर्ने ठूलाखाले पंक्षी लगायतका अन्य जलचरहरूले समेत घडियालका वच्चालाई खाईदिने आदी ईत्यादी कारणले प्राकृतिक अवस्थामा वच्चा घडियालको मृत्यु दर ९९ प्रतिशत रहेको छ । संरक्षणका प्राथमिकताको हिसावले राष्ट्रिय निकुञ्ज तथा वन्यजन्तु संरक्षण ऐन, २०२९ अनुसार नेपालमा घडियाललाई संरक्षित सचीमा राखिएको साथै हाल आएर साईटिसको अनुसूची १ मा र विश्व संरक्षण संघ (IUCN Red Data Book) ले अति संकटापन्न दूर्लभ (Critical Endangered) प्रजातिको सूचीमा समावेश गरेको छ ।

माथि उल्लेखित विविध कारणले गर्दा प्राकृतिक अवस्थामा रहेका घडियालका गुँडबाट निस्केका वच्चाहरू १-२ प्रतिशत



मात्र वाँच्ने कुरा अध्ययनले देखाएकोले नदीमा रहेका घडियालका गुँडवाट अण्डा संकलन गरी वच्चा कोरली ५-६ वर्ष सम्म यस केन्द्रमा हुर्काई वढाई गरे पछी मात्र पुनः नदीमै घडियाललाई छोड्ने गरिएको छ । यस उमेर सम्म घडियालका वच्चा १.५-२ मिटर लम्वाईका भईसकेका र यस उमेरमा उनीहरू नदीमा वाँच्च पनि सक्षम भईसकेका हुन्छन । वि.सं. २०३८ साल देखि हाल सम्म यस प्रजनन केन्द्रले १५८५ वटा घडियाल देशका प्रमुख नदीहरूमा छोडिएको छ ।

स्थापनाकालमा नारायणी वगरवाट अण्डा संकलन गरेर यस केन्द्रमा वच्चा कोरल्ने गरिएको थियो र हाल सम्म पनि उक्त प्रथा कायमै रहेको र यस प्रजनन केन्द्रमा रहेका घडियालवाट पनि बच्चा प्रजनन भईरहेका छन, जसले घडियाल संरक्षणमा ठूलै टेवा पुऱ्याएको छ । यो प्रजनन केन्द्र स्थापना नगरिएको भए २०/२५ वर्ष अगाडि नै नेपालवाट घडियाल लोप भै सक्ने कुरामा संरक्षणविदहरू एक मत देखिन्छन ।

यसरी दिनानु दिन घडियालको संख्या घट्दै जानाले यसको संसारवाटै लोप भईहाल्छ की ? भन्ने आशंका संरक्षणविदहरूको सामु तेर्सिन गयो र फलस्वरूप नेपाल र भारतमा एक साथ नियन्त्रित (Captive Breeding) प्रजननको शुरुवात भयो । वि.सं.२०३५ सालमा फ्रयाङ्कफर्ट जोलोजिकल सोसाईटीको आर्थिक सहयोगमा नेपालको चितवन राष्ट्रिय निकुञ्जको कसरामा घडियाल संरक्षण तथा प्रजनन केन्द्रको स्थापना भयो । हाल आएर यसको व्यवस्थापनको सम्पूर्ण खर्च नेपाल सरकारले व्यहोर्दै आएको छ । हाल यस केन्द्रमा साना-ठूला गरि ३२ वटा पोखरी छन जसमा ५४० वटा विभिन्न उमेरका घडियाल रहेका छन् जसको व्यवस्थापन गर्न १ जना अधिकृत सहित ८ जना घडियाल हेरालु (Keeper) रहेका छन् । हाल यस केन्द्र अनुसन्धानात्मक र मनोरञ्जन एवं संरक्षणमूलक केन्द्रको रूपमा विकास हुदै गएको छ भने यसले घडियालको वंश संरक्षण (Gene conservation bank) को रूपमा पनि आफ्नो पहिचान बनाउँदै आएको छ । हाल यस केन्द्र भित्र कछुवा संरक्षण प्रजनन समेत व्यवस्थापन भई रहेको छ ।



घडियाल प्रजनन केन्द्र

तालिका नं. ५ प्रजनन केन्द्रमा रहेका घडियालको संख्या

Hatching Year	Age	Number	Remarks
1978,79, 80	Adult	13	Including 1 male and one blind female
2003, 004	sub-adult	18	
	Disable	6	
	Rescued	2	
2013	Subadult	4	
2014	Subadult	24	
2015	Subadult	68	
2016	subadult	137	
2017	Juvenile	102	
2018	Hatchling	60	
2019	Hatchling	68	
2020	Hatchling	224	
2021	Hatchling	258	
Total		984	

वजेट विनियोजन व्यवस्थापन

प्रजनन केन्द्रको वजेट विनियोजन व्यवस्थापन खर्च नेपाल सरकारको कार्यक्रम अनुसार हुदै आएको छ ।

- माछा आहारा व्यवस्थापन खर्च
- केन्द्रको मर्मत संभार खर्च
- प्राकृतिक अवस्थामा रहेका घडियालको गुँड हेरालु, अनुगमन र सुरक्षित संकलनन एवं प्रजनन खर्च केन्द्रका ७ जना कर्मचारीको खर्च

तललका ॡ : घडलडलल प्रजनन केन्द्रमा भ्रमण गर्ने पर्यटकहरूको वलवरण र उठेको शुल्क :

पर्यटक	भ्रमणको संख्याको वलवरण												शुल्कको वलवरण		
	साउन	भदौ	असोज	कार्तिक	मंसिर	पौष	माघ	फागून	चैत्र	वैशाख	जेष्ठ	असार	संख्या	दर	जम्मा रकम
वलदेशी	०	०	२	२०	२ॢ	ॢॡ	ॡॡ	ॡ२ॡ	२ॡॡ	ॡ०ॡ	कोभिड-१ॡ	१०ॡ	ॡॡॡ	ॡ००	ॡॡ,ॡ००.००
नेपाली	०	०	ॡ३	ॢॡ३	ॡ०ॡ२	२००ॡ	ॡॡॡॡ	०	०	०	कोभिड-१ॡ	ॡ०ॡ	ॡॡ०ॡ	३०	ॡॡ३,ॡ२०.००
नेपाली	०	०	०	०	०	०	ॡॡ०२	२ॡ००	२ॡ००	ॡ३ॡॡ	कोभिड-१ॡ	ॡ३ॡॡ	ॡॢॡॡ	ॡ०	३ॡॡ,ॡॡ०.००
वलघाथी	०	०	०	०	०	०	०	३३३	ॡॡॡ	ॡ	कोभिड-१ॡ	ॡ	ॡ०	ॡॡ,ॡॢ०.००	
नल:शुल्क	०	०	०	०	०	०	०	०	०	०	कोभिड-१ॡ	०	०	०	०.००
जम्मा	०	०	ॡॡ	ॢॡ३	ॡ०ॡ०	२०ॡॡ	२२ॡॢ	३ॡॡॡ	३ॡ०ॡ	ॡॡ०२	कोभिड-१ॡ	ॡॡ०२	ॡॡॡॡ		ॢ३ॡ,२ॡ०.००

उपरोक्त बमोजिमको रकम राष्ट्रिय प्रकृति संरक्षण कोष, जैविक विविधता संरक्षण केन्द्रको खातामा जम्मा हुने प्रावधान रहेको र सो रकम घडियाल प्रजनन केन्द्रमा कार्यरत कर्मचारीहरूको तलव तथा केन्द्रको व्यवस्थापनमा खर्च गरिएको छ ।

घडियाल प्रजनन (In-situ)

विगत वर्षहरू भै यस वर्ष पनि राप्ती र नारायणीको वगरमा घडियालको गुँड खोज्ने क्रममा राप्ती र नारायणी नदीका विभिन्न स्थानहरूमा घडियालका गुँड फेला परेको थियो । उक्त नदिहरूमा रहेका घडियालका गुँडबाट घडियाल प्रजनन केन्द्रमा प्रजननको लागि केही अण्डाहरू संकलन गरिएको थियो । केही गुँडहरू प्राकृतिक अवस्था मै रहन दिइएको थियो, त्यसबाट बच्चा प्राकृतिक अवस्थामै माऊले कोरेलेका पनि थिए भने केही स्थानका गुँड भएका वालुवाका ढिस्काहरू वाढीले पुरेको थियो ।



राप्ती नदीका वगरमा प्राकृतिक अवस्थामा माऊ आफैले कोरेलेको घडियालका वच्चाहरू

नदीका वगरवाट संकलन गरिएका गुँडहरूको प्रजनन विवरण :

सामान्य अवस्थामा बाहेक नारायणी र राप्तीमा फेला परेका गुँडहरूमध्ये Risk शयलभ -पानीको छेउमै वालुवाको ढिस्कोमा पारेको अण्डा, पानीले गुँडको ढिस्को काट्दै गरेको, सामान्य अवस्थामा पनि पानीको वहावले गुँड वगाउने खतरा रहेको, गुँडहरू पानीको सतहवाट कम उचाईमा रहेकोले सानोतिनो वाढीले पनि वगाउने खतरामा रहेका गुँडहरू र हात्ती, गैंडा हिड्ने वाटोमा परेका गुँडहरू समेतमा परेका गुँड संकलन गरिएको थियो । अण्डाको भित्रको भाग खलवलीनवाट वचाउन सवै गुँडहरूलाई डुङ्गावाट ढुवानी गरी प्रजनन केन्द्रसम्म ल्याइएको थियो भने भेलौजी क्षेत्रमा रहेका गुँडहरूलाई सुरक्षित तवरले डुङ्गावाट तानेर रातारात गरेर ल्याइएको थियो । सवै गुँडहरूलाई प्रजनन केन्द्रमा ल्याई प्राकृतिक अवस्थामा प्रजनन गराउनको लागि वालुवाको ढिस्कोमा खाडल खनी अण्डा गाडिएको थियो । वच्चा जन्मने अवधी पुगे पछि गुँड भित्रैवाट वच्चाको आवज सुन्न सकिन्छ र सो आवजको आधारमा अनुभवी कर्मचारीहरूले गुँडको ढिस्को खोप्पी वच्चा निकाल्छन । पहिलो आवज आएको करीव ३६ घण्टा पछि वालुवा खोप्पेर निकालेका वच्चाहरू स्वस्थ भएको पाईएको छ । उक्त गुँडहरूबाट २५८ वटा बच्चा कोरलिएका थिए । प्रि मनसुन सक्रिय भएका वर्षहरूमा गुँडमा आद्रता ज्यादा हुन गई बच्चाहरू अण्डा भित्रै मर्ने गरेको कारणले जिउँदा वच्चाहरूको प्रजनन कम हुने गरेको विगतका अनुभवलाई संगाल्दै सामान्य अवस्थामा परेको पानी बाहेक ठुलो भरीबाट वचाउन गुँडहरूलाई प्लाष्टिक तथा प्लाईबोर्डले छोपिएको र जसले गर्दा आद्रता कम हुन गई विगतमा भन्दा धेरै बच्चाहरू कोरलन सफल भएको छ ।



राप्ती र नारायणी नदीका वगरबाट संकलन गरिएका अण्डाहरूबाट प्रजनन केन्द्रमा कोरलेको घडियालका वच्चाहरू निकाल्दै कर्मचारीहरू

घडियाल प्रजनन (Ex-situ)

विगत ७ वर्षदेखि घडियाल संरक्षण प्रजनन केन्द्रमा १ भाले मात्र र ११ पोथी प्रजनन योग्य रहेका छन् । सो भाले २०३५ सालमा यस प्रजनन केन्द्रमै कोरलिएको बच्चा हो । यो ४३ वर्षको छ । पोथीहरू पनि सोही वर्षको आसपासमा कोरलिएका हुन । उक्त भालेको २०५५ सालदेखि नै राम्रो प्रजनन क्षमता हुँदै आएकोमा २०७१ सालदेखि प्रजनन क्षमतामा ह्रास आएको छ । भाले पोथीसंग सहवास एवं समागमको वेला सक्रिय रहेको देखिन्छ । समागम पश्चात: पोथीले पारेको अण्डामा भाले चिन्हनै नदेखिने र अण्डा अधिकांश वतासे -भाले नलागेको) देखिएको छ । केही गुंडवाट बच्चा कोरले पनि औषतभन्दा धेरै कम बच्चा कोरलेको अवस्था छ -हेर्नुस तालिका) । भालेको प्रजनन क्षमतामा ह्रास आउनु थप अनुसन्धानको विषय पनि होला तर विदेशी गोही विज्ञहरूसमेतको राय बुझ्दा पोथी घडियालमा प्रजननको केही समस्या देखिएको छैन । भाले वृद्धो भएर प्रजननमा ह्रास आएको पनि होइन तर वीर्यमा समस्या हुन सक्छ, सोको परीक्षण जाँच गर्नु पर्ने सल्लाहा विज्ञहरूले दिएका छन् । अतः सोको विकल्पमा प्रजनन केन्द्रमा अर्को भालेको व्यवस्थापन गर्नु जरूरी देखिन्छ ।

तालिका ८ : प्रजनन विवरण

Hatching year	Nest number	Hatching %	Infertile nest	Live hatchling	Late (full-term) Death hatchling	Remarks
Jun-14	4(124)	0	3	5	0	5 hatchlings from one nest, remaining eggs infertile
Jun-15	8 (220eggs)	0.00%	8	0	0	All eggs were infertile, absent opaque band in eggs
Jun-16	7 (308 eggs)	5.81	2	53	30	53 hatchlings from 5 nests and remaining eggs infertile
Jun-17	9 (343 eggs)		6	5		5 hatchlings from 3 nests, remaining eggs infertile
Jun-18	6	NA	NA	47	NA	Remaining eggs infertile
Jun-19	8 (371 eggs)	3.29	6	12		12 hatchlings from 2 nests and remaining eggs infertile
Jun-20	5 (229 eggs)	0	5	0	0	All eggs were infertile, absent opaque band in eggs

घडियाल अनुगमन



लिडे भाले



बबई भाले

तालिका ९ प्राकृतिक अवस्थामा रहेका घडियालको विवरण :

नदीको नाम	Hatchling	वच्चा (Juvenile)	अर्ध वयस्क	वयस्क	जम्मा संख्या
राप्ती	०	५	७४	२१	१००
नारायणी	१	०	९४	२५	१२०
जम्मा	१	५	१६८	४६	२२०



तालिका : १० प्राकृतिक अवस्थामा रहेका मगर गोहीको विवरण :

नदीको नाम	वच्चा (Juvenile)	अर्ध वयस्क	वयस्क	जम्मा संख्या
राप्ती	२	१६	३२	५०
नारायणी	०	३	२९	३२
जम्मा	२	१९	६१	८२

घडियाल गोहीलाई प्राकृतिक वासस्थानमा छाडिएको

यस कार्यालयको कसरा स्थित घडियाल संरक्षण तथा प्रजनन केन्द्रमा हुर्काइएका घडियाललाई प्राकृतिक वासस्थानमा पुर्नस्थापना/छोड्दै जाने प्रकृया अन्तर्गत ७० वटा घडियाललाई मिति २०७७ साल पुस र माघ महिनामा कसरा स्थित राप्ती नदीमा छाडिएको थियो ।

नदीमा Soft-release Enclosure बनाएर छोड्नुको मुख्य कारण सानो पोखरीमा हुर्काइएको गोहीलाई एकै चोटी ठूलो नदीमा छोड्दा नआतिओस र उसलाई वाहिरी वातावरणमा घुलमिल हुनको लागि सहायकता होस भनि यस्तो कार्य गरिएको हो । त्यसरी Enclosure मा गोही छोडी सकेपछि यस पटक १ हप्ताको हाराहारीमा वसेका र त्यसपछी क्रमश बार भत्काएर नदीमा गएका थिए । वि.सं.२०३८ साल देखि हालसम्म यस प्रजनन केन्द्रबाट १५८५ वटा घडियालहरू देशका प्रमुख नदीहरूमा छोडिएको छ -तालिका १२) । यसरी छोडिएका घडियाल मध्ये देहायका ५वटालाई भूउपग्रहमा आधारित स्याटलइट जिपिएस यन्त्र घडियालको पुच्छरमा जडान गरि नदीमा छाडिएको थियो । त्यसैगरी राप्तीमा विचरण गरिरहेका १५ वटा घडियाललाई अड्डुयाई स्याटलाइट जिपिएस र भिएचएफ यन्त्र ढाडको पछिल्लो भागमा जडान गरिएको छ ।

क्र.सं	मिति	प्रजाती	संख्या	स्थान
१	२०७७.९.१८	घडियाल	१५	राप्ती
२	२०७७.९.२९	घडियाल	१०	राप्ती
३	२०७७.९.३०	घडियाल	२०	राप्ती
४	२०७७.१०.१	घडियाल	२०	राप्ती
५	२०७७.१०.२०	घडियाल	५	राप्ती
	कुल जम्मा		७०	



नदीमा बनाइएको घेरावेरामा घडियाललाई छोड्दै गरेको अवस्था

तालिका ११ : घडियाललाई नदीमा लगेर छोडेको विवरण

नदीका घडियाललाई अट्रयाउँदै स्याटलाईट जिपिएस र भिएचएफ यन्त्र जडान गर्दै । नदीका २० वटा -यस आ.व. मा १५ वटा र गत आ.व.मा ५वटा) र प्रजनन् केन्द्रका २५ (यस आ.व.मा ५ र गत आ.व.मा २०) घडियाललाई उक्त यन्त्र जडान गरी नदीमा छोडिएको थियो । हालसम्म ४५ घडियाललाई उक्त यन्त्र जडान गरी अनुगमन कार्य जारी रहेको छ ।

तालिका १२ : घडियाल संरक्षण प्रजनन केन्द्रमा प्रजनन भएका घडियाललाई देशका मुख्य नदीहरूमा छोडिएको विवरण ।

S.N.	Release Year	Narayani	Rapti	Kali Gandaki/Gandaki	Sapta Koshi	Karnali	Babai	Total
1	1981	50	0	0	0	0	0	50
2	1982	50	0	0	0	0	0	50
3	1983	25	0	35	42	0	0	102
4	1984	15	0	0	0	0	0	15
5	1985	0	5	0	0	0	0	5
6	1986	0	0	0	43	0	0	43
7	1987	43	0	0	0	0	0	43
8	1988	0	0	0	0	0	0	0
9	1989	0	0	0	0	0	0	0
10	1990	25	0	0	0	0	30	55
11	1991	0	0	0	0	0	20	20
12	1992	38	0	0	0	20	0	58
13	1993	5	0	0	0	0	0	5
14	1994	0	0	0	0	0	0	0
15	1995	27	0	0	0	3	0	30
16	1996	19	0	0	0	0	0	19
17	1997	10	0	0	0	0	0	10
18	1998	15	5	0	0	0	0	20
19	1999	0	7	0	0	0	0	7
20	2000	7	0	0	0	0	0	7
21	2001	0	0	0	0	0	0	0
22	2002	10	0	0	0	0	0	10
23	2003	36	0	0	0	0	0	36
24	2004	0	20	0	0	0	0	20
25	2005	0	10	0	0	0	0	10
26	2006	0	20	0	0	0	0	20
27	2007	24	32	0	0	0	0	56
28	2009	0	17	0	0	0	0	17
29	2010	0	20	0	10	3	10	43
30	2011	0	10	0	0	0	0	10
31	2012	0	100	0	0	0	0	100
32	2013	0	60	0	0	0	0	60
33	2014	0	35	0	0	0	50	85
34	2015	0	35	0	0	15	0	50
35	2016	0	100	0	0	0	0	100
36	2017	0	90	0	0	0	0	90
37	2018	0	119	0	0	0	0	119
38	2019	0	100	0	0	0	0	100
39	2020	0	50	0	0	0	0	50
40	2021	0	70	0	0	0	0	0
Total		399	905	35	95	41	110	1585

घडियाल संरक्षणका चुनौती

नदीमा अनियन्त्रित रूपमा माछा मार्ने कार्य, वासस्थान विनास (वालुवा, ढुङ्गा लगायत वाढीले वगाएर ल्याएका पानीमा रहेका रूखसमेत भिकने), प्रदुषण तथा नदीमा निर्मित बाँधको कारणले वासस्थान खण्डीकरण लगायतका कारणहरूले गर्दा घडियालको स्वस्थानीय संरक्षण चुनौतिपूर्ण छ । घडियाल गोहीलाई विश्व संरक्षण संघले अति संकटापन्न प्रजातिको सूचीमा समावेश गरेको छ । नारायणी र राप्ती नदीका आसपासमा वस्ने स्थानीय समुदायहरूले तियारी जाल ९-१० वर्षीयभन्दा प्रयोग गरी माछा मार्ने क्रममा जाल घडियालको शरिरमा अल्भने र जाल तानातान (एकातर्फ घडियालले तान्ने र अर्कोतर्फ मानिसले तान्ने) हुदा ठूलो घडियाललाई मान्छेले तान्न नसकेको खण्डमा जाल घडियालले लतारेर लान्छ र जाल वेरिएको घडियाल नदीमा देखा पर्दछ । अर्को तर्फ जाल तानातानको अवस्थामा सानो घडियाल जालमा फसेको खण्डमा जाल सहित नै घडियाललाई मानिसले तान्छन । आफ्नो जाल वचाउको लागि जालमा अड्केको घडियाललाई मारेर फालि दिने र जाल छुटाई लैजाने क्रियाकलापले गर्दा तत्काल मारेर फालेका घडियाल पानी भित्र डुब्ने कारणले कसले मारेर फालेको भन्ने कुरा तत्काल फेला पार्न गाह्रो हुन्छ । पानीले ढाडिई शरीर फुलीसकेपछि मृत शरिर पानीमा तैरिन्छ र सो लास तैरिदै वढै जाँदा जो कोहीले नदीमा घडियाल फेला पार्दछ । कहींलेकही महाजालले घडियालको पुरै शरीर र खुट्टा समेत बाँधिन जानाले उसले पौड्न नसकनाले पानी खान पुगी तत्काल घडियालको मृत्यु हुन्छ तर थुतुनोमा मात्र अल्भिदा भने तत्कालनै घडियाल मरिहाल्दैन । अघिल्लो वर्ष ३ वटा घडियालको मृत्यु भएको थियो । १६ वटा घडियाल जालमा अल्भेका थिए जसमा सौराहा, राप्तीमा रहेको भाले घडियालमा दुई पटकसम्म जालमा अल्भेको थियो जसलाई घडियाल प्रजननका कर्मचारीहरूले वडो मेहनतका साथ घडियालको थुतुनोवाट जाल छुटाएका थिए भने १८ वटा घडियालको थुतुनोमा अल्भेका जाल लतारेर घडियालले पानीमा हिड्ने, पौड्ने क्रममा काठको जरा, ढुङ्गामा सो जाल अल्भिन गई थुतुनोवाट जाल आफै निस्केको थियो । अनुगमन गर्ने क्रममा गोही दुव्ला देखिए भने तिनलाई जालमा फसाई अड्याइन्छ र शरीर चेकजाँच गरिन्छ सोही क्रममा यस वर्ष २ वटा गोहीको मुखमा वल्छी अड्केको फेला पारी मुखवाट वल्छी निकालिएको छ । मान्छेहरूले वेलुकी पख नदीको किनारमा किलो गाडेर वल्छी किलोमा अड्काई रातभरी त्यतिकै पानीमा छोडिदिन्छन् र विहान भएपछि उठाएर लैजान्छन् । गोही रात्रीचर प्राणी हो र रातमा आहार खोजीमा निस्कँदा उसले वल्छीमा अड्केको माछा देख्छ र माछा खाँदा वल्छी समेत निल्ल पुग्दा मुखमा वल्छी अड्कन गई अन्तत् गोही मर्छ । त्यस्तै वालुवा उत्खनन गर्ने क्रममा मगर गोहीका अण्डाहरू पटीहानी स्थित छितामाई वगरमा फेला परेका र सो अण्डालाई प्रजनन केन्द्रमा ल्याई प्रजनन गराइएको थियो । यो एउटा उदाहरण मात्र हो विकाशको नाउँमा विनास ।



वायाँ तस्विर: घडियालले मुखमा वल्छी अड्काएको



दायाँ तस्विर: मगरले मुखमा वल्छी अड्काएको

डाईनोसर भन्दा अधिको जीव घडियाल हो । यो सितिमिती रोगले नसमात्ने प्रजाति पनि हो । ६ महिनासम्म माछा खान पाएन भने पनि यो अस्थिपञ्जर जस्तो भएर दुब्लउँछ तर मर्दैन । यस्तो जीव अकालमै मार्ने काम भईरहेको छ । कार्यालयको रेकर्ड अनुसार राप्ती र नारयणीमा यस वर्ष अवैधरूपमा मार्ने करिब ४५० जनालाई पक्राउ गरी करवाही गरिएको थियो । यसरी कारवाही गर्दा २ वटा घडियाल जालमा परेर मरे भने भन कारवाही नै नगरेको भए के हुन्थ्यो होला ?

३.३.२ कछुवा/ठोटरी संरक्षण

संसारभरमा पाइने २५० प्रजातिका कछुवाहरू मध्ये नेपालमा १८ प्रजाति र चितवन राष्ट्रिय निकुञ्जमा ९ प्रजातिका कछुवा रेकर्ड गरिएका छन् । बासस्थानको आधारमा कछुवाहरू जमीनमा बस्ने (Terrestrial) र सिमसार (Wetland) मा बस्ने गरी दुई किसिमका हुन्छन् । सामान्यतया प्राकृतिक अवस्थामा जमीनमा पाइने कछुवाहरू शाकाहारी र सिमसारमा पाइने मांसाहारी तथा सर्वहारी दुवै प्रकृतिका हुन्छन् ।

गरिबी र अज्ञानताको कारणले हुने चोरी शिकार साथै बासस्थान विनाशले गर्दा कछुवाहरूको संख्या कम हुँदै गएको सन्दर्भमा यसको संरक्षण प्रजनन गर्नु पर्ने आवश्यकता महशुस गरी चितवन राष्ट्रिय निकुञ्जको कसरामा अविस्थित घडियाल संरक्षण प्रजनन केन्द्रको हाता भित्र उदार गरिएका कछुवालाई संरक्षण गरी प्रजनन गराउन थालिएको छ । एउटा घेरवारमा (Enclosure) मा जमिनमा बस्ने र अर्कोमा सिमसारमा बस्ने प्रजाति राखिएका छन् । पालन गरिएको घेरवार भित्रै सक्दो प्राकृतिक वातावरण सिर्जना गरेर उनीहरूको प्राकृतिक वासस्थान कायम गरी कछुवा प्रजातिलाई हुर्काउने, बढाउने एवं तिनीहरूबाट प्रजनन (Breeding) समेत गराउने र ठुलो भई सकेपछि पुनः प्राकृतिक बासस्थानमा छोड्ने उद्देश्य राखी सञ्चालन गरिएको छ । यस केन्द्रमा हाल ५ प्रजातिका २५ वटा कछुवाहरू छन् । जमीनमा बस्ने Elongated tortoise (*Indotestudo elongata*), Tricarinate hill turtle (*Melanochelys tricarinata*) हुन भने सिमसारमा बस्ने Indian Black turtle (*Melanochelys trijuga*), Indian flapshell turtle (*Lissemys punctata*), Indian softshell turtle (*Nelssonina gangetica*) बलम Indian Peacock (*Nilssonina hurum*) रहेका छन् । सिमसार वासस्थानका ३ प्रजाति कछुवालाई घडियालसंगै राखि पालन गरिएको छ ।

जमिनमा बस्ने पहेंली ठोटरी कछुवा (Elongated Tortoise) बाट ११ वटा बच्चा पैदा भएका थिए । ठुलो हुदा कडा खपटा हुने यो कछुवा प्रजाति जन्मदाको अवस्थामा भने एकदमै नरम खपटा भएका हुन्छन् । यसले आश्विन महिनामा अण्डा पार्ने र आउँदो श्रावण महिनामा यसका वच्चा आफैँ कोरलिन्छन् । अरू प्रजाती जस्तो कछुवाले आफ्नो वच्चा हेरचाह नगर्ने र वच्चा पनि नकोरल्ने केवल माटो मुनी अण्डा पारे पछि उसको जिम्मेवारी सकिने प्राकृतिक स्वभावका हुन्छन् । त्यसैले श्रावण महिनामा परेको भरीले माटो गिलो भई हल्का भएपछि वच्चा माटो भित्र रहेको अण्डावाट बाहिर आफैँ निस्कन्छन् । मौका मिले ठुला कछुवाले साना वच्चा खाईदिने गर्दछ । वच्चाहरू हर्काउन धेरै कठिन भएको महशुस गरिएको छ । वच्चाहरूलाई दैनिक पाकेको फर्सी, घण्टी फूल (China Rose Flower) र राँगाको मासु किमा वनाएर खुवाइन्छ । जमीनमा बस्ने कछुवालाई मुख्यतया पाकेको फर्सी, गर्मी एवं सुख्खा याममा चना भिजाएर खान दिनुको अलवा मौसम अनुसारको जंगली फलफूल तथा हप्ताको एक पटक राँगाको मासु समेत खान दिईन्छ भने सिमसारमा बस्नेलाई राँगाको मासुको अलवा माछा पनि खान दिने गरिएको छ । Tricarinate hill turtle र Indian Black turtle ले वच्चा कोरले पनि ठाँउको अभावले वच्चा वचाउन सकिएको छैन । सोको लागि यस वर्ष प्रकृतिरूप तौर तरिका अपनाएर वनाएको वच्चा हुर्काउने सानो पोखरी त्यसमा प्राकृतिक माछा पालन र त्यस वरपर प्राकृतिक जलिय वनस्पतिको सृजान गरिएको छ । हेरौ आगामी वर्षहरूमा वच्चा वचाउन/हुर्काउन सकिन्छ कि ? तर सोको सफलताको लागि अबै कडा लगन र पश्रिमको भने उतिकै खाँचो रहेको छ ।



सोस :

यस निकुञ्जको नारायणी नदीको बगुवन र त्रिवेणी क्षेत्रको विच खण्डमा पर्ने कठौना एवं भेलौजी क्षेत्र (GPS location; 27.5169 83.92276) मा पटक पटक घडियाल अनुगमनको तथा नियमित गस्ति तथा निगरानीको क्रममा गईरहदा २०६६ सालमा उक्त क्षेत्रमा २ वटा सोस (Ganges River Dolphin, *Platanista gangetica*) देखापरेको थियो । त्यस पछिका वर्षहरूमा देखा परेको थिएन र एक्कासी २०७० साल देखि पुनः २ वटा सोस देखिएकोमा गत वर्ष देखि नै एउटै मात्र सोस सोही क्षेत्रमा नै विचरण गरिरहेको छ ।

३.३.३ गिद्ध संरक्षण प्रजनन केन्द्रका गतिविधिहरू :

१. गिद्धको संख्या

यस आर्थिक वर्षको सुरुवातमा यस केन्द्रमा कुल ३१ वटा गिद्धहरू थिए । १५ वटा माँउ गिद्ध Colony Aviary-A मा थिए भने १६ वटा माँउ गिद्धहरू Colony Aviary-B मा थिए ।

Table-1: गिद्धहरूको हालको संख्या

सि.न.	एभिएरी	संख्या
१	कोलनी एभिएरी- A	१५
२	कोलनी एभिएरी- B	१६
३	होल्डिङ्ग एभिएरी A	०
४	होल्डिङ्ग एभिएरी B	०

२. खानाको व्यवस्थापन

यस आर्थिक वर्षमा जम्मा ३३ राँगाहरू काटेर खुवाईयो । हरेक राँगाहरूलाई कम्तिमा १० दिन निगरानीमा राखिन्थ्यो । यस अवधि भर कुनै रोगको लक्षण नदेखाएमा मात्र काटेर खुवाईन्थ्यो । यदी कुनै पशुमा NSAIDs औषधी प्रयोग गरिएको रहेछ भने पनि ७ देखि १० दिन भित्रमा पिशाब सँगै शरिरबाट बाहिर निस्कने गर्दछ । अन्य अवस्थामा भन्दा ब्रिडिङ्गको बेला गिद्धहरूलाई बढी खानाको व्यवस्था गरिएको थियो । यस बेलामा Mating गर्न, गुँड बनाउन, गुँड बनाउने सामाग्री खोज्न अतिरिक्त शक्तिको आवश्यक पर्दछ । पोथी गिद्धहरूमा अण्डाको निर्माण हुन र अण्डा पार्नका लागि शक्तिको मुख्य भुमिका रहेको हुन्छ । अण्डा ओथारो बस्दा र बच्चा कोरलिए पछि उचित तापक्रम बनाई राख्न पनि गिद्धहरूले आहाराबाट प्राप्त हुने शक्तिको प्रयोग गर्ने गर्दछन् ।

Table-2: बार्षिक आहारा व्यवस्थापनको अभिलेख ।

सि.न.	महिना	राँगा संख्या	कुल मासुको तौल (के. जी.)	कुल हड्डी निकालेको (के. जी.)
१	साउन	१	२०८	
२	भदौ	२	३८२	
३	असोज	२	३३०	
४	कार्तिक	६	७३१	
५	मङ्गशिर	३	४५७	
६	पौष	२	३४०	
७	माघ	२	३७०	
८	फाल्गुन	३	४२२	
९	चैत्र	४	६५८	
१०	बैशाख	२	३१०	
११	ज्येष्ठ	४	६१६	
१२	असार	२	३३०	२००
	जम्मा	३३	५,१५४	२००

३. ब्रिडिङ्ग क्रियाकलाप

यस आर्थिक वर्षमा यस केन्द्रमा रहेका गिद्धहरूले जम्मा १४ वटा अण्डाहरू पारेका थिए । जस मध्ये कुनै पनि अण्डा कोरलिन सफल भएको थिएन । कोलनी एभिएरी-A मा ६ वटा र कोलनी एभिएरी B मा बाकी ८ वटा अण्डा पारेका थिए ।

ट. Hatching failure हुनुको संभावित कारणहरू

ट.१. वातावरणिय तापक्रम

अण्डाको कोरलिने संभावित मिति, अण्डा भित्र रहेको भ्रुणको अवस्था र त्यस बेला रहेको वातावरणको तापक्रम हेर्दा Hatching failure हुनुको एक प्रमुख कारण वातावरणिय तापक्रम मान्न सकिन्छ । यस केन्द्रका गिद्धहरूले October को अन्तिमबाट अण्डा पार्न सुरु गर्दछन् र December को अन्तिम हप्ताबाट बच्चाहरू कोरलिन सुरु गर्दछन् । December को अन्तिम हप्तामा यस वर्षको तापक्रम निकै कम रहेको पाईएको छ । उक्त समयहरूमा अधिकतम र न्युनतम तापक्रम क्रमश १७ °C र ४ °C भन्दा कम भएको पाईएको छ । यसरी ओथारो बस्दा अण्डाको तापक्रम २७ °C भन्दा कम भएमा यसका लागि माऊहरूले उचित तापक्रम बनाउन नसकेको खण्डमा अण्डा भित्रको भ्रुणमा नकारात्मक असर गर्ने तथा मर्ने सम्म हुने विभिन्न अनुसन्धानहरूले देखाएको छ । धेरै लामो समय सम्म अण्डा कम तापक्रममा भईरहे पनि भ्रुणमा Cold-stress हुने गर्दछ र यसैका कारणले भ्रुणहरू मर्ने गर्दछन् ।

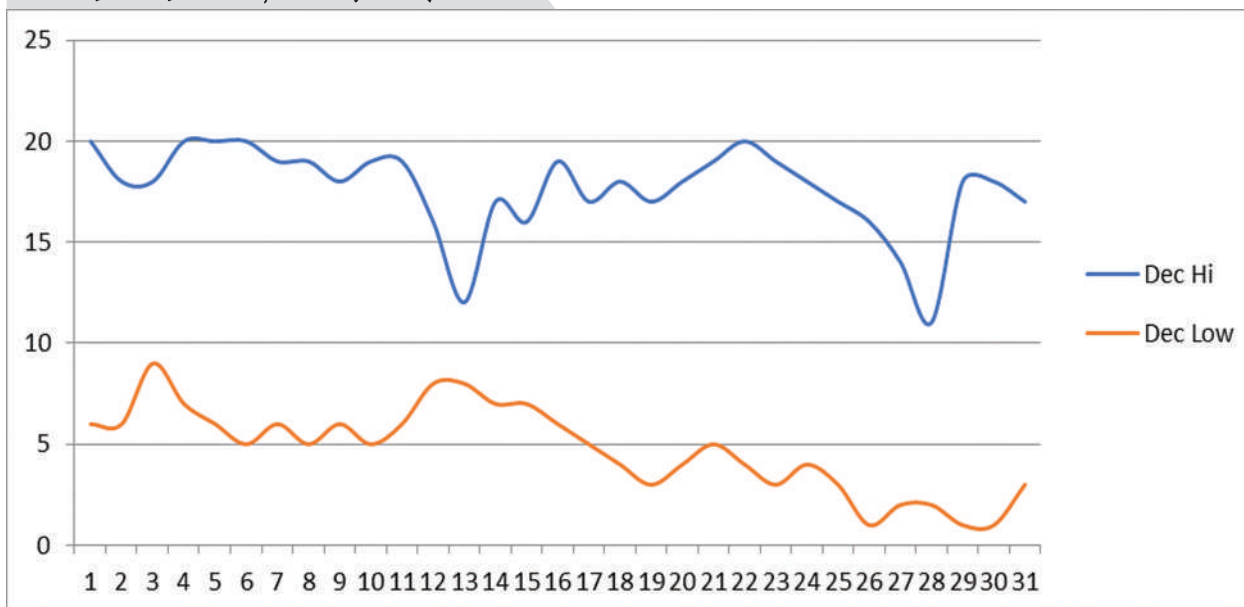

December महिनाको अधिकतम र न्यूनतम तापक्रम । यस महिनाको अन्तिम सातामा तापक्रमहरू घटेका छन् । यसै अवधिमा बच्चाहरू कोरलिन अनुमान गरिएको थियो ।

ब्यवस्थापन

क. Artificial Incubation Technique अपनाउने ।

ट.२. गुँडको उँचाई र गुँड बनाउने सामाग्रीको प्रकार ।

बाहिर जंगली गिद्धहरूले बनाउने गुँड, यस केन्द्रमा रहेका गिद्धहरूले बनाउने गुँड भन्दा निकै ठुलो हुने गर्दछ । सानो र पातलो हुने भएकाले मुनिबाट चिसो छिर्ने समस्या बढि रहन्छ । त्यसै गरी गिद्धहरूले गुँड बनाउन प्रयोग गर्ने सामाग्रीहरू (बिभिन्न रूखका हाँगाहरू) को अपर्याप्त ज्ञानका कारणले पनि गिद्धहरूले सानो र पातलो गुँड बनाउने गरेको हुन सक्दछ ।

प्रकृतिमा गिद्धहरूले एक पटक बनाएको गुँडहरूलाई अर्को बर्ष फेरी प्रयोग गर्ने गर्दछन् । यसरी हरेक बर्ष गुँड बनाउने सामाग्री थप्दै जाने भएकाले गुँडहरू ठुलो हुने गर्दछ । यस केन्द्रमा भने हरेक बर्ष गुँड भत्काएर नयाँ खटियाहरू राख्ने गरिन्छ ।

ब्यवस्थापन

क. सिमलको हाँगाहरूलाई प्राथमिकता साथ संकलन गरेर गिद्ध पालन गरिएको खोर भित्र उपलब्ध गराउने ।
ख. हरेक बर्ष गुँड मर्मत गर्न नपर्ने गरी ब्यवस्थापन गर्ने ।

ट.३. जोडी अमिल्दो (Pair Incompability) भएर ।

भारतमा अवास्थित गिद्ध प्रजनन तथा संरक्षण केन्द्रमा पनि केही बर्ष अघि यस्तै समस्याहरू आएका थिए । त्यहा राखिएका गिद्धहरू मध्ये ३,४ जोडीले बच्चा कोरलन सफल भएका थिएनन् । पछि त्यस जोडीहरूलाई छुट्टाई अर्को जोडी निर्माण भए पश्चात: बच्चाहरू कोरलन सफल भएका थिए । तसर्थ यस केन्द्रका गिद्धहरूमा पनि यस्तै समस्या रहेको हुन सक्ने सम्भावना रहेको छ ।

ब्यवस्थापन

क. माऊ जोडी मध्ये ५० प्रतिशत जोडीहरूको पोथीलाई परिवर्तन गर्ने ।



प्रजनन केन्द्रका गिद्धलाई पिठौली स्थित क्यात released enclosure मा छोड्दै गरको अवस्था

पालन गरिएका गिद्धहरूलाई प्राकृतिक वासस्थानमा छोड्ने तौर तरिकाहरू

प्रजनन केन्द्रमा पालिएका गिद्धहरूलाई सोभै प्राकृतिक वासस्थानमा लगेर छोडिदैन किनभने मानविय व्यवस्थापन गरी हुर्काइएका गिद्धहरूलाई एकैचोटी नौलो ठाँउमा लगेर छोड्दा अलमलिन र बाँच्न गाह्रो हुने भएकोले यस निकुञ्ज अन्तर्गत नवलपरासी जिल्ला स्थित नमुना मध्यवर्ती समुदायिक वनमा रहेको गिद्ध रेष्टुरेण्ट स्थित Interaction cage लागि छोडिन्छ । २०X११X५।५० मी. साईजका चारैतिरवाट ग्याविन जालिले वनाएको २ वटा Interaction learning cage रहको छ । जहाँ ७/७ वटा गिद्धलाई राख्न सकिन्छ । यी गिद्धहरूले उक्त सामुदायिक वन (In-situ वासस्थान)मा रहेका गिद्धहरूसंग चिपरिचित भई प्राकृतिक वासस्थानमा सजिलै घुलमिल हुन सिकोस भन्ने उद्देश्यले ६/८ महिनाका लागि जालीको खोरमा राखिन्छ । बाहिर प्राकृतिक वासस्थान हुर्केका गिद्धहरूले गरेका क्रियाकलापहरू खोरमा रहेका गिद्धले सजिलै देख्दछन । खोरमा राखेका गिद्धलाई र प्राकृतिक वासस्थानमा रहेका गिद्धलाई आहारा फरक फरक दिनमा दिने गरिन्छ । खोरमा रहेका गिद्धहरूलाई आहारा (मासु) दिदा मासु खाई रहेका गिद्धहरूलाई देखि बाहिर प्राकृतिक अवस्थामा रहेका गिद्धहरूले जाली बाहिरवाट मासु खानाका लागि चियाएर हेर्ने, कराउने गर्दछन । गिद्ध रेष्टुरेण्टले प्राकृतिक अवस्थामा रहेका गिद्धहरूलाई आहारा दिदा उक्त खोर निजकै बाहिर दिने गरिन्छ, त्यसै गरी भित्र रहेका गिद्धहरूले जाली नै च्यातुला भै गरी आफ्नो प्रतिक्रिया जनाउँछन । गिद्धलाई प्राकृतिक वासस्थानमा छोड्ने क्रममा ढोका खुलै राखिन्छ । गिद्धहरू दिन भरी वाहिरका गिद्धहरूसंग आएर वस्ने, मासु (आहारा) प्राकृतिक वातावरणमा रहेका गिद्धसंगै खाने गर्दछन र वेलुका भए पछि आफ्नै खोरमा छिर्ने कहिलेकही वाहिर नै अरू गिद्धसंग वस्ने एवम रितले गर्दै गएपछि विस्तारै गिद्धहरू आफ्नो खोरमा नवसी वाहिर नै वस्ने गर्दैगर्दा यो क्रम १ हप्तासम्म चलिरहन्छ । यसरी खोरमा रहेका गिद्धहरू प्राकृतिक अवस्थाका गिद्धसंग घुलमिल भई सजिलैसंग प्राकृतिक वासस्थानमा संगै रमाउने गरेको पाईएको छ ।

३.३.४ जलपंक्षी सर्वेक्षण २०२०

सिमसार क्षेत्रहरू सिम पंक्षीको विचरण, प्रजनन तथा आहाराका लागि सुरक्षित स्थान हो भने सिमसार क्षेत्रमा पंक्षीहरू उपस्थितिलाई स्वस्थ सिमसारको सूचकको रूपमा लिइन्छ । यस निकुञ्जको विभिन्न वासस्थानमा ५४९ प्रजातिका पंक्षीहरू पाईने मध्ये भ्रण्डै १२० प्रजातिका जलपंक्षीहरू सिमसार क्षेत्रमा निर्भर रहेका छन जसमा ८० प्रजाति जाडो याममा आउने, ६ प्रजाति गर्मी याममा आउने, २८ प्रजाति रैथाने र ६ प्रजाति फिरन्ते (Vagrant) को रूपमा देखा पर्ने गरेका छन । यस निकुञ्जमा जाडो छल्लन अधिकांश पंक्षीहरू नेपालको उच्च हिमाली भेग, तिब्बत, मंगोलिया,

यूरोप एवं साईवेरियाबाट तथा गर्मी याममा प्रजननको लागि दक्षिण भारत, फिलिपिन्स, बर्मा र अफ्रिका लगायतका देशहरूबाट आउने अनुमान गरिएको छ ।

पंक्षीहरू स्वस्थ वातावरणको सूचक भएको हुनाले यी पंक्षीहरू र यिनीहरूको बासस्थानको अवस्था बारे जानकारी लिई संरक्षण कार्य अगाडि बढाउनका लागि यस निकुञ्जको सिमसार क्षेत्रमा "Asian Waterfowl Census" जलपंक्षीहरूको गणना गरिएको थियो । "Asian Waterfowl Census" मिति २०७७।०९।२० गते देखि मिति २०७७।१०।०५ गते सम्म निकुञ्जको पूर्वी सिमाना सुनाचुरी (राप्ती नदी) देखि राप्ती दोभान र नारायणीको विभिन्न भंगालो हुदै त्रिवेणीसम्म डुङ्गाबाट १८८ (७१.६० राप्ती र ११६.४० नारायणी) कि.मि.मा जम्मा ६७ जना गणक खटिई गरिएको गणनामा १६६०० संख्यामा जलपंक्षीहरू रेकर्ड गरिएको थियो भने सिमसारमा पर निर्भर माछा खाने २ प्रजातिका चिलको जम्मा संख्या २८ रहेको थियो । उक्त कार्यक्रम हिमालयन नेचर, काठमाण्डौं र बर्ड एजुकेशन सोसाईटीको साभेदारीमा संचालन गरीएको थियो ।



३.३.५ हात्ति प्रजनन तथा तालिम केन्द्र

नेपालमा वि.सं.२०४४ सालमा ६ वटा भाले र १४ वटा पोथी गरी जम्मा २० वटा हात्तिबाट चितवनको खोरसोरमा हात्ति प्रजनन केन्द्रको शुरुवात गरिएको थियो । ती २० वटा हात्ति मध्ये १६ वटा भारतबाट ल्याईएको थियो भने २ वटा थाईल्याण्डबाट र २ वटा म्यानमारबाट उपहार स्वरूप प्राप्त भएका थिए । हाल यस निकुञ्जमा हात्ती प्रजनन तथा तालिम केन्द्र र हात्तीसारहरूमा माउ बच्चा गरी ५० वटा हात्तीहरू रहेको छ । निकुञ्जमा रहेका हात्तिहरूको विस्तृत विवरण अनुसूचि २ मा उल्लेख गरिएको छ । यस आ.व.मा यस निकुञ्जमा तपसिलको मितिमा ३ वटा छावाको जन्म भएकोमा १ वटा छावा मृत अवस्थामा जन्म भएको छ ।

तालिका १६ आ.व.२०७७।७८ मा जन्म भएका सरकारी हात्तीहरूको विवरण

क्र.स.	मिति	आमाको नाम	जन्मेको वच्चाको विवरण	कैफियत
१	२०७७/०८/१५	गणेशकली	बिहान ४:०० मा पोथी छावीको जन्म	२०७७।०९।०३ गते मरेको ।
२	२०७८/०१/२०	नारायणीकली	बिहान २:०० बजेको समयमा भाले छावाको जन्म	शेषचन्द्र गज (यस निकुञ्जको खोरसोर स्थित हात्ती प्रजनन् तथा तालिम केन्द्रमा जन्मिएको हात्तीको छावाको न्वारन सम्पन्न भयो । २०७१ असोजमा तस्करहरूको गोली लागी मृत्यु भएका चितवन राष्ट्रिय निकुञ्जका सि.गेमस्काउट “स्व. शेषचन्द्र चौधरी” को नामबाट हात्ती को नाम राखिएको हो । वन्यजन्तु संरक्षणको काममा खटिएर शहिद हुनुभएका स्व. शेषचन्द्रलाई सम्मान स्वरुप उक्त नाम राखिएको हो ।



हात्ती प्रजनन् केन्द्र खोरसोरमा माउ संग खेल्दै रमाई रहेका हात्तीका छावाहरू

आ.व २०७७।७८ मा हात्ती प्रजजन् तथा तालिम केन्द्र सौराहा खोरसोर भ्रमण गर्ने नागरिकहरूको संख्या

विदेशी	८८९
नेपाली	४०४२६
नेपाली विद्यार्थी	५१४८
जम्मा	४६४६३

३.३.६ भेटेरीनरी शाखा

यस निकुञ्जको भेटेरीनरी शाखाबाट निकुञ्जमा कार्यरत घरपालुवा हात्तीहरूको नियमित रूपमा स्वास्थ्य उपचार भएको छ । घरपालुवा हात्तीहरूमा यस आ.व. मा प्राय देखिएका समस्याहरू निम्न बमोजिम रहेका छन् :- माटो खाई पेट दुख्ने, पेट फुल्ने, माटो मिसिएको कालो दिशा गर्ने, दिशा गर्न नसकेर आन्द्रा जाम हुने, घाउ खटिरा, पिलोहरू निकल्ने, आँखा धमिलो हुने, आँखामा फुलो पर्ने, विभिन्न कारणले घाइते भएका हात्तिहरूको सामान्य चिरफार र उपचार, परजिवि नियन्त्रणका लागी नियमित औषधी खुवाउने, आवश्यकता अनुसार भ्याक्सिनहरू लगाउने, गर्भिणी हात्तीहरूको हेर विचार, नङ्ग फुट्ने, सोलको संक्रमण नियन्त्रण र अन्य आवश्यक औषधि उपचार गर्ने गरेको छ ।

यस शाखाले यस आ.व.मा मृत हात्ती, गैँडा, बाघ, भालु तथा अन्य वन्यजन्तुहरूको मृत्युको कारण पत्ता लगाउन शव परिक्षण गर्ने र नमुना संकलन गर्ने कार्य गरिएको छ । अनुसन्धानकर्तालाई सहयोगको लागि हात्तिलाई डार्ट गर्ने र रेडियो कलर जडान गरी नमुना संकलन गर्ने, नरभक्षी तथा मानव वस्तीमा पसि पशुहरू खाई वढी मात्रामा दुख दिने र द्धन्द्ध निम्त्याउने खालका बाघलाई नियन्त्रणमा लिने, मध्यवर्ती क्षेत्रभन्दा बाहिरको क्षेत्र र चितवन जिल्ला बाहेकको अन्य जिल्लामा समेत गएर वन्यजन्तुको उपचार गर्ने, समस्याग्रस्त वन्यजन्तुलाई नियन्त्रणमा लिने, कोशी टप्पु आरक्षबाट यस निकुञ्जमा स्थानान्तरित अर्नाहरूको अनुगमन, स्वास्थ्य अवस्थाको निरीक्षण, आहारा तथा पिउने पानीको गुणस्तर तथा मात्राको बारेमा सरोकारवालाहरूसँग छलफल, निकुञ्जका घरपालुवा हात्तिमा मात लागि भाग्ने हात्तीको नियन्त्रण जस्ता कार्यहरू भेटेरीनरी शाखाले गर्दै आएको छ ।

४. भौतिक पूर्वाधार निर्माण तथा मर्मत सुधार

यस आर्थिक वर्षमा निर्माण तथा मर्मत सुधार गरिएका भौतिक पूर्वाधारहरूको छोटकरी विवरण देहाय बमोजिम रहेको छ ।

४.१ भवन निर्माण

यस आर्थिक वर्षमा निकुञ्जको धोवा पोष्टमा गेमस्काउट कर्मचारीहरूका लागि आवास गृह निर्माण कार्य सम्पन्न भएको छ । त्यस्तै गरी निकुञ्जको अमलटारी सेक्टर अर्न्तगत रहेको वगवन पोष्ट क्षेत्रमा १ वटा ३ कोठे पोष्ट भवन निर्माण कार्य सम्पन्न भएको छ ।



ॡ.ॢ हात्तीको सेडघर निर्माण

निकुञ्जमा हात्तिहरूको लागि सेडघर अभाव भई बाहिरी खुल्ला आकासमा बस्दै आएको हुँदा निकुञ्जको खोरसोर, सौराहामा १ वटा र दिव्यपुरी पोष्टमा ॢ वटा हात्तीको लागि थप सेडघर निर्माण गरिएको छ । यस आ.ब मा सबै आर.सि.सि. सहितको हात्तिको सेडघर निर्माण गरिएको छ ।



ॡ.ॣ वनपथ ग्राभेलिङ्ग

निकुञ्जको भिम्ले देखि टाईगर टप्स होटल, साईली माईली पोष्ट हुँदै टेम्पल टाईगर सम्मको करिब ३० कि.मि क्षेत्रमा वनपथ ग्राभेलिङ्ग गर्ने कार्य गरिएको छ । जसले गर्दा कसरा सेक्टर तथा मेघौली क्षेत्रमा रहेको पर्यटकिय रूटको मर्मत सम्भार व्यवस्थीत भएको छ । त्यसैगरी निकुञ्जको पूर्वी सेक्टर सौराहा सफारी घाट देखि भिमपुर पोष्ट हुँदै चुरेको फेदी सम्मको वनपथमा ॡ कि.मि ग्राभेल गर्ने कार्य गरिएको छ ।



४.४ वनपथ मर्मत सम्भार र निर्माण, अग्निरेखा निर्माण

निकुञ्ज भित्रको अनुगमन, आगलागि नियन्त्रण, गस्ती, निकुञ्ज अवलोकन, पर्या-पर्यटन, निकुञ्ज संरक्षण तथा व्यवस्थापन आदि कामको लागि महत्वपूर्ण हुनाले हरेक वर्ष भाद्र महिना देखि निकुञ्ज भित्रका वनपथहरू मर्मत सम्भार, गोरेटो बाटो निर्माण गर्ने गरिन्छ ।

यस आर्थिक वर्षमा बिभिन्न आयोजना मार्फत निकुञ्ज भित्र रहेको सौराहा कसरा वन पथ, कसरा टेम्पलटाईगर, कछुवानी चुरीया कसरा लगायत पर्यटकिय र गस्ति गर्ने करिब १३ भन्दा बढी वनपथ, अग्नि रेखा र गस्तिबाटोहरूको करिब १७० कि.मि बाटोको मर्मत सम्भार र करिब १० कि.मि. बाटोमा ग्राभेलसहित मर्मत सम्भार गरिएको छ । त्यस्तै बगाई देखि ठोरी सम्म करिब २० कि.मि. क्षेत्र १०-१० मिटर दायँबाँया भाडीसफाई र मर्मत सम्भारको कार्य गरिएको छ । जसबाट मानव वन्यजन्तुद्धन्दको न्युनिकरणमा सहयोग पुगेको पाइन्छ ।

निकुञ्ज भित्रको आईल्याण्ड क्षेत्रमा अनुगमन, आगलागि नियन्त्रण, गस्ती, निकुञ्ज अवलोकन, निकुञ्ज संरक्षण तथा व्यवस्थापन आदि कामको लागि करिब २० कि.मि. क्षेत्रमा ५ मिटरको वनपथ निर्माणको कार्य सम्पन्न भएको छ । निकुञ्जको बाँदरभुला देखि मर्दिघोल, दिव्यपुर पोष्ट हुँदै ३ घुम्ती सम्म वनपथमा २० कि.मि भाडी सफाई तथा वनपथ मर्मत गर्ने कार्य सम्पन्न भएको छ ।

निकुञ्ज भित्रको खगेन्द्रमल्ली-सि.जे.ल.-चुरीया-सुनाचुरी क्षेत्रमा अनुगमन, आगलागि नियन्त्रण, गस्ती, निकुञ्ज अवलोकन, निकुञ्ज संरक्षण तथा व्यवस्थापन आदि कामको लागि पुरानो अग्निरेखा मर्मत गर्ने कार्य सम्पन्न भएको छ ।

निकुञ्ज भित्रको बनकट्टा-धोवा-बोटेमिरा क्षेत्रमा अनुगमन, आगलागि नियन्त्रण, गस्ती, निकुञ्ज अवलोकन, निकुञ्ज संरक्षण तथा व्यवस्थापन आदि कामको लागि करिब १२ कि.मि. क्षेत्रमा वनपथ ग्राभेल गर्ने कार्य सम्पन्न भएको छ ।



४.५ काठेपुल

निकुञ्ज भित्रका वनपथ तथा अग्नीरेखाहरू वन्यजन्तुको अनुगमन, आगलागि नियन्त्रण, गस्ती, निकुञ्ज अवलोकन, पर्या-पर्यटन, निकुञ्ज संरक्षण तथा व्यवस्थापन आदि कामको लागि महत्वपूर्ण हुनाले हरेक वर्ष भाद्र महिना देखि निकुञ्ज भित्रका वनपथमा पर्ने काठे पुलहरूको निर्माण तथा मर्मत गर्ने गरिन्छ ।

यस आर्थिक वर्षमा विभिन्न आयोजना मार्फत निकुञ्ज भित्र कछुवानी देखि अर्ना जानेबाटमा रहेको कछुवानीमा पुल निर्माण, त्यस्तै गरि कसरा-थपलिया ताल वनपथ कसरा खोलामा काठेपुल निर्माण गरिएको छ । त्यस्तै डुमरिया, जर्नेली १, सुखिभार क्षेत्रमा रहेको काठेपुल मर्मत गर्ने काम सम्पन्न भएको छ । निकुञ्ज भित्रको अनुगमन, आगलागि नियन्त्रण, गस्ती, निकुञ्ज अवलोकन, पर्या-पर्यटन, निकुञ्ज संरक्षण तथा व्यवस्थापन आदि कामको लागि फाइदा पुगेको छ ।



४.६ मचान निर्माण तथा मर्मत सम्भार

बाढीको समयमा केही पोष्टहरूमा बस्ने कर्मचारीहरूलाई उद्धार गर्ने तथा हतियार रासन बन्दोबस्तका सामानको सुरक्षालाई मध्यनजर गरी यस आ.वा.मा २ वटा (खगेन्द्रमल्ली पोष्ट, भिमपुर पोष्ट) आर.सि.सि मचान निर्माण गरीएको छ । सौराहा हात्तीसार, बाराहीघाट, कछुवानी र सुखिभार क्षेत्रमा काठको मचान निर्माण गरीएको छ । वन्यजन्तुको चोरीशिकार नियन्त्रण कार्यलाई प्रभावकारी रूपमा नियन्त्रण गर्न निकुञ्ज भित्र र मध्यवर्ती क्षेत्रमा समेत सम्बेदनशील क्षेत्रहरूको पहिचान गरी रणनितिक स्थानहरूमा विशेष गरि रातको समयमा अस्थायी पोष्ट खडा गरी सुरक्षा व्यवस्था मिलाउने कार्यलाई प्रभावकारी बनाउन उक्त मचानहरूको निर्माण गरिएको हो । साथै निकुञ्जको हरिनगर, अमेलीलिया काठको मचान मर्मत कार्य गरिएका छन् ।

४.७ कल्भर्ट निर्माण

वनपथ तथा अग्नी रेखामा परेका खोलानालामा निर्माण गरिएका काठे पुलहरू वर्षेनी मर्मत गरिरहनु पर्ने तथा वर्षातको समयमा खोला बढी काठका पुलहरू बगाई लैजाने र डढेलोको समयमा आगलागी भै पुलहरू जल्न सक्ने खतरा हुने समस्या भएको हुनाले काठे पुललाई विस्थापित गर्दै यस आर्थिक वर्षमा कसरा देखि राष्ट्रपती ताल हुँदै अमृते सम्मको वनपथमा ७ स्थानमा कल्भर्ट निर्माण सम्पन्न गरिएको छ । कल्भर्ट निर्माण कार्यले गर्दा आवतजावतमा सहजता हुनुको साथै वर्षातका समयमा गस्ती कार्य प्रभावकारी भएको छ ।

४.८ मेशजाली सहित तारबार निर्माण

चितवन राष्ट्रिय निकुञ्ज तथा मध्यवर्ती क्षेत्रमा मानव वन्यजन्तु द्वन्द्वको अवस्था डरलाग्दो अवस्थामा रहेको छ । जसमा माडी क्षेत्रमा जंगली हात्ती र मानव बिचको द्वन्द्व अधिक मात्रमा रहेको छ । चारैतिर निकुञ्ज तथा मध्यवर्ती वन क्षेत्रले घेरीएको माडी उपत्यका बर्षेनी १० जनाको हाराहरीमा मानिसहरू जंगली हात्ती र बाघको कारण मृत्यु हुने गरेको कुरालाई मध्यनजर गर्दै कालाबञ्जर उपभोक्ता समितिमा १०७५ मि, केरूङ्गा उपभोक्ता समितिमा १३७० मि, रेवा उपभोक्ता समितिमा १७०० मि, नन्द भाउजु उपभोक्ता समितिमा १४४० मि, निर्मलठोरी उपभोक्ता समिति १७६० मि र सिख्रौली उपभोक्ता समितिमा ६५५ मि गरी यस आर्थिक बर्षमा जम्मा ८ किलोमिटर मेशजाली, एंगल र आर.सि.सि. सहितको तारबार निर्माणको काम सम्पन्न भएको छ । जसबाट मानव वन्यजन्तुद्वन्द्व न्युनीकरणमा टेवा पुग्ने अपेक्षा गरिएको छ ।



४.९ वन्यजन्तुको उद्धार केन्द्र निर्माण

चितवन राष्ट्रिय निकुञ्ज जैविक विविधतामा जति धनि छ वन्यजन्तु उद्धारमा पनि संवेदनशील रहेको छ । निकुञ्जले जैविक विविधता केन्द्र सौराहाको सहयोगमा निकुञ्ज तथा मध्यवर्ती क्षेत्र बाहिरका बिभिन्न क्षेत्रबाट वन्यजन्तु उद्धार गर्ने गर्दछ । यस आर्थिक बर्षमा उद्धार गरिएको वन्यजन्तुको बैज्ञानिक र व्यवस्थित उपचार, उपचार पश्चात पुनः प्राकृतिक वासस्थानमा छाड्नको लागि वन्यजन्तु अस्पताल नजिकै निर्माणधिन वन्यजन्तु उद्धार केन्द्रमा कम्पार्टमेन्ट गरी प्लास्टर गर्ने तथा मेशजाली लगाउने कार्य थप गरी वन्यजन्तु उद्धार केन्द्र निर्माण गरिएको छ । यस निर्माण केन्द्र निर्माण पश्चात वन्यजन्तुहरूको बैज्ञानिक र व्यवस्थित उपचार हुने अपेक्षा गरिएको छ ।



४.१० पानी पोखरी निर्माण तथा मर्मत सम्भार :

वन्यजन्तुको राम्रो बासस्थानका लागि घाँसे मैदान, भाडी क्षेत्र, पानीका श्रोत तथा पोखरीहरू महत्वपूर्ण आधार हो । यस आर्थिक वर्षमा निकुञ्जको पुर्वी क्षेत्र देखि टाईगरटप्स सम्मको क्षेत्रमा वन्यजन्तुको वासस्थान व्यवस्थापनको साथसाथै पानीपोखरीको अभावलाई मध्यजनर गर्दै निकुञ्जको विभिन्न १६ स्थानहरूमा नयाँ पानी पोखरी निर्माण तथा करिब ४० स्थानहरूमा पानी पोखरी मर्मत सम्भारको कार्य सम्पन्न भएको छ जसबाट वन्यजन्तु विशेष गरी गैंडाको वासस्थान सुधार हुने अपेक्षा गरिएको छ । पानी पोखरी निर्माण तथा मर्मत सम्भारको विवरण तपसिलमा उल्लेख गरिएको छ ।



४.११ घाँसे मैदान निर्माण तथा मर्मत सम्भार

वन्यजन्तुको राम्रो बासस्थानका लागि घाँसे मैदान, पानी पोखरी महत्वपूर्ण आधार हो । यस आर्थिक वर्षमा निकुञ्जको पूर्वी र पश्चिम क्षेत्रमा साना ठुला करिब ६४ वटा प्लटमा करिब १८५८ हेक्टर नयाँ घाँसे मैदान निर्माण गरिएको छ भने भिम्ले, सुखिभार, बुढीराप्ती, जर्नेली, खोरीयामुहान, थपलिया ताल फाँटा र लामिताल आदी क्षेत्रका करिब ३९ साना ठुला प्लटमा करिब ७०२ हेक्टर घाँसे मैदान व्यवस्थापनको काम सम्पन्न भएको छ । जसको बिबरण अनुसूची २८ मा उल्लेख गरिएको छ ।

घाँसे मैदान निर्माण







४.१२ साईनबोर्ड निर्माण र मर्मतसम्भार

निकुञ्ज क्षेत्रमा सुचना/साईन बोर्डको ठुलो महत्व रहेको छ । सुचना तथा साईन बोर्डको मर्मतबाट निकुञ्ज क्षेत्रको बारेमा जानकारी प्राप्त हुने भएकोले निकुञ्जले यस आर्थिक बर्षमा विभिन्न स्थानहरूमा जम्मा २० वटा सुचना बोर्ड निर्माण र २० साईन बोर्ड मर्मत सम्भारको काम सम्पन्न गरिएको छ । वन्यजन्तु उद्धार केन्द्र सौराहाको वालमा विभिन्न वन्यजन्तुहरूको तस्विरहरूको वनाउने कार्य सम्पन्न गरिएको छ ।



४.१३ सार्वजनिक शौचालय निर्माण

सौराहा स्थित सौराहा हात्तीसारमा आउने पर्यटकको लागि दुई कोठे व्यवस्थित शौचालयको निर्माण गरिएको छ । जसबाट सौराहा क्षेत्रमा सरसफाई भई गुणस्तरीय पर्यटनको अपेक्षा गरिएको छ ।



४.१४ गोलघर/प्रतिक्षालय निर्माण तथा मर्मत सम्भार

निकुञ्जको विभिन्न पर्यटकिय क्षेत्र तथा सुरक्षा पोष्ट वेल्सहर र भुताहामा पर्यटकको बिश्रामको लागि गोलघर तथा प्रतिक्षालय निर्माण कार्यक्रमबाट २ वटा निर्माण गरिएको छ । आ.व. त्यस्तै निकुञ्जको वनकट्टा रे.पो, मेघौली रे.पो लगायतका क्षेत्रमा गोलघर तथा बिश्रामस्थलको मर्मतसम्भार गरिएको छ ।



४.१५ खानेपानी टंकी निर्माण

निकुञ्जको बगईमाडी सेक्टरमा खानेपानीको व्यवस्थापनको लागि मचान सहितको खानेपानी टंकी निर्माण गरिएको छ । जसबाट सेक्टर कार्यालय तथा हात्तिसारमा कार्यरत कर्मचारीहरूको लागि शुद्ध खानेपानीको आपूर्ती हुने अपेक्षा गरिएको छ ।

४.१६ फोहोर मैला व्यवस्थापनको लागि खाडल निर्माण

निकुञ्जको कसरा, बनकट्टा तथा मेघौली क्षेत्रमा फोहोर मैला व्यवस्थापनको लागि फोहोर फाल्ने खाडल निर्माण गरिएको छ । जसबाट कार्यालय परिषर तथा पर्यटकबाट शिर्जना भएका फोहोर व्यवस्थापन हुने अपेक्षा गरिएको छ ।



४.१७ वन्यजन्तु अस्पतालको निर्माणकार्य सम्पन्न भई संचालन:

चितवन राष्ट्रिय निकुञ्जको सौराहा सेक्टर कार्यालय परिषरमा वन्यजन्तुहरूको उद्धार पश्चात उपचारको लागि वन्यजन्तु अस्पतालको निर्माण कार्य सम्पन्न भई संचालन कार्य सुरु गरिएको छ । मिति २०७७ साल मंसिर २६ गतेका दिन नेपाल सरकार वन तथा वातावरण मन्त्रालयका सचिव तथा राष्ट्रिय प्रकृति संरक्षण कोष सञ्चालक समितिका सदस्य डा. श्री विश्वनाथ ओलीज्यूबाट नेपालकै पहिलो वन्यजन्तु अस्पतालको समुद्घाटन सम्पन्न भयो ।



५. वन्यजन्तुको अवस्था

विभिन्न समयमा गरिएको अध्ययन अनुशन्धान अनुसार यस निकुञ्जमा रहेका वन्यजन्तुहरूको अवस्था यस प्रकारको रहेका छन् ।

क्र.सं.	प्रजाती	संख्या	कैफियत
१	गैडा	६९४	भाले १२८, पोथी १७४, लिङ्ग नछुट्टिएको ३९२ (राष्ट्रिय गैडा गणना सन् २०२१)
२	बाघ	९३	बाघको आहारा प्रजाति ७०.७० वटा प्रति वर्ग कि.मि. (बाघ गणना सन् २०१८)
३	घडियाल गोही	२१९	मिति २०७५ मा गरिएको राष्ट्रिय गणना अनुसार
४	जंगली हात्ती	४०-५०	सन् २००२ मा गरेको गणना अनुसार Seasonal Migratory
५	काठे भालु	२७१	दिनेश घिमिरेले सन् २०११ मा गरेको अध्ययन प्रतिवेदन अनुसार
६	गौरीगाई	३८८	२०७७ को गणना अनुसार
७	डल्फिन	२	२०७० माघ महिनामा भएको अनुगमन अनुसार
८	मगर गोही	३८८	मिति २०७२ चैत्र महिनामा गरिएको राष्ट्रिय गणना अनुसार
९	हिउदे आगन्तुक चरा	२९५३३	२०७५ पौष महिनामा गरिएको अनुगमन अनुसार
१०	खरमयुर	८-१२	०७२।७३ मा श्री नुरेन्द्र अर्यालको अनुगमन तथा अध्ययन अनुसार

६. गैडा गणना २०७७

गैडाको संख्या, प्रजनन अवस्था, विचरण र आहाराको अवस्था थाहा पाउनको लागि प्रत्येक ४।५ बर्षको फरकमा हुने गरिएका राष्ट्रिय गैडा गणना विश्वमा महामारीको रूपमा फैलिएको कोभिड १९ का कारण १ बर्ष पछि धकेलिएको थियो । यस आ.व मा राष्ट्रिय निकुञ्ज तथा वन्यजन्तु संरक्षण विभागको आयोजनामा राष्ट्रिय गैडा गणना २०७७ सम्पन्न गरिएको थियो । उक्त गैडा गणना २०७७ चैत्र ९ गते देखि गते सम्म सम्पन्न गरिएको थियो । उक्त कार्यक्रम तत्कालिन वन तथा वातावरण मन्त्री प्रेम बहादुर आलेज्यूबाट उद्घाटन गरीएको थियो । अघिल्लो पटक सन् २०१५ मा गरिएको राष्ट्रिय गैडा गणनामा मुलुकभर जम्मा ६४५ वटा गैडा रहेकोमा यस राष्ट्रिय निकुञ्जमा ६०५ वटा गैडा रहेको थियो । पहिलोपटक सन् १९९४ मा गैडा गणना गरिएको थियो । त्यस पछि सन् २०००, २००५, २००८, २०११, २०१५ र २०२१ मा गरिएको थियो । सन् २०१५ को तथाङ्क अनुसार चितवन राष्ट्रिय निकुञ्जमा ६०५, बर्दिया राष्ट्रिय निकुञ्जमा २९, शुक्लाफाँटा राष्ट्रिय निकुञ्जमा ८ र पर्सा राष्ट्रिय निकुञ्जमा ३ रहेको थियो ।

क्र.सं	स्थान	लिङ्ग			उमेर समूह			जम्मा
		भाले	पोथी	नछुट्टिएको	बयश्क	अर्ध बयश्क	बच्चा	
१.	पर्सा राष्ट्रिय निकुञ्ज	१	१	१	२	०	१	३
२.	चितवन राष्ट्रिय निकुञ्ज, मध्यवर्ती क्षेत्र र आसपासको वन क्षेत्र	१२८	१७४	३९२	४७४	९५	१२५	६९४
३.	बर्दिया राष्ट्रिय निकुञ्ज, मध्यवर्ती क्षेत्र र आसपासको वन क्षेत्र	१४	१९	५	३१	१	६	३८
४.	शुक्लाफाँटा राष्ट्रिय निकुञ्ज	३	४	१०	१३	०	४	१७
कुल जम्मा		१४६	१९८	४०८	५२०	९६	१३६	७५२



७. गौरी गाई गणना २०७८

नेपालको संरक्षित प्रजातिको सुचिमा रहेको गौरीगाई २०७८।०१।२९ गते बाट सुरु गरिएको थियो । सन् २०१६ पश्चात करिब ५ बर्षको अन्तरालमा गौरीगाई गणना सुरु गरिएको हो । अधिल्लो गणना अनुसार चितवन राष्ट्रिय निकुञ्जमा जम्मा ३६८ वटा को संख्यामा गौरीगाई गणना गरिएको थियो । गौरी गाईको प्रमुख बासस्थानको रूपमा रहेको चुरे क्षेत्र, टाईगरटप्स तथा त्रिवेणी क्षेत्रमा २२ वटा हात्ती प्रयोग गरी गणना कार्य सुरु गरिएको थियो । उक्त गणना अनुसार यस निकुञ्जमा जम्मा ३८८ वटाको संख्यामा गौरीगाई रहेको पाईएको थियो । विशेष गरी सुख्खा स्थानमा बस्न रूचाउने गौरी गाईको सरदर आयु २० देखि ३० बर्षको हुने गरेको छ ।

A. INTRODUCTION

Gaur (*Bos gaurus*), the largest and most powerful of all wild cattle (Bovidae family) but globally threatened (listed as Vulnerable in IUCN redlist and Appendix I of CITES). Once distributed all across South-East Asia, gaur populations are now fragmented and confined to isolated areas in India, Nepal, Bhutan, Myanmar, Thailand, Laos, Cambodia, Vietnam, southern China, and the Malay Peninsula. The global population of mature individuals is estimated between 6,000 and 21,000 (Duckworth et al. 2016). Among the three sub-species of Gaur, *Bos gaurus gaurus* occurs in India, Southern Nepal; *B. g. laosiensis* ranges in Myanmar, Laos, Vietnam, Cambodia and Southern China; and *B. g. hubbacki* in Thailand and Malaysia.



The Gaur occurs from sea level up to at least 2,800 m asl (Wood 1937, Wharton 1968, Choudhury 2002). Despite the many reports that call it an animal of hill-country, low-lying areas seem to comprise optimal habitat (Choudhury 2002). They inhabit tropical evergreen and deciduous forests. Forest edges, riverbanks, including areas with grass growth after burning are particularly utilized. They are both grazers and browsers; they browse more than other species of wild cattle. Water availability throughout the year is particularly important to support this species; and they generally do not travel more than a day's walking distance from water (Conry, 1981). They do not wallow. Mineral licks and mineral rich springs are important requirements for this species. Home range size varies according to the sex, the season, the locality and herd size. It varies from 27 km² to 137 km² in Malaysia (Conry, 1989). Home range size is larger during the wet season than in the dry season, and larger herds have a larger annual home range than smaller herds. However, daily movement does not change between wet and dry seasons, and corresponds to about 3 km per day (Prayurasiddhi, 1997). The main activity period occurs during the night, early morning and late

afternoon; during the day they stay hidden in forest or high grasses to ruminate. They live in herd of 3 to 40 individuals (sometimes upto 90). Herd structure consists of adult males and females, sub-adults and calves. Individuals maintain their relative position in the herd's dominance hierarchy by sparring (Thomas, 1996). The oldest female leads the herd to foraging locations and the dominant males play a defensive role (Prayurasiddhi, 1997). Calf and juvenile gaurs have several predators (Panthera tigris; Panthera pardus; Neofelis nebulosa; Cuon alpinus), but only tigers are powerful enough to kill adults.

Habitat loss, degradation and fragmentation along with poaching are the most pressing anthropogenic threats to Gaur conservation. Besides, Low level of awareness, insufficient financial resources, insufficient incentives and livelihood opportunities for local communities are main conservation challenges for this species. Lack of information and awareness, unsustainable developmental activities, climate change and potential transfer of diseases from livestock are additional threats to survival of the Gaur in Nepal.

In Nepal, the gaur is listed as protected animal under National Parks and Wildlife Conservation Act 2029, as vulnerable in IUCN national redlist (Amin et al. 2018). The gaur population was estimated to be 250–350 in Nepal during mid-1990s, with the major population in Chitwan National Park and a small population in the adjacent area of Parsa Wildlife Reserve (now Parsa National Park). A small population was reported till 1990s and early 2000s in Trijuga forest in Eastern Nepal but their status at present is not known. Gaur population has gradually increased but at a slow rate. In Chitwan number of gaurs counted during survey increased from 188 to 296 individuals during 1997 to 2007. Similarly, a census conducted in Parsa Wildlife Reserve confirmed the presence of 37 Gaurs in May 2008. The Chitwan population increased to 312 in 2011 and 368 in 2016. Similarly, 106 gaurs were counted in Parsa National Park in 2016. Regular monitoring of small populations like Gaur is important to understand their performance, identify the threats and ensure their survival through timely management actions. Gaur Conservation Action Plan for Nepal (2020–2024) also suggests for monitoring Gaur populations nationally every 3–5 years. The survey of Gaur is carried out through direct count of animals, primarily targeting the herds. A survey of gaur population was conducted in 1997, 2007, 2011 and 2016 in Chitwan National Park. As a continuation of this and update the gaur population status, the survey was carried out in this year in Chitwan National Park. The population information of this species will be very helpful for the management. As this is one of the targeted prey species of large carnivores, like tiger and leopard, it has greater ecological significance for the food chain. This study will also provide the habitat used by these cattle during hot and dry season. This will be useful information for the management of the habitat for this wildlife.

B. OBJECTIVES

The overall objective of the study was to obtain information on status of Gaur population for their better conservation and management in Chitwan National Park. The specific objectives of the study were

1. To update population status of Gaur in CNP.
2. To get disaggregate data about age and sex of Gaur in Nepal.

C. METHODOLOGY

C.1. Study Area

The entire potential habitat of Gaur in Chitwan National Park was surveyed. CNP (953 km²) is

situated in South Central, Nepal between 27°16.56' - 27°42.14'N latitudes and 83°50.23' - 84°46.25'E Longitudes (Fig. 1). It is the first national park of Nepal established in 1973 and one of the UNESCO world heritage sites. It is well known for a high biodiversity with nearly 70 species of mammals, >600 birds, 54 herpetofauna and 126 fish species (CNP 2013). Chitwan NP is one of the 42 tiger source sites globally and holds the second largest population of the greater one horned rhinoceros (*Rhinoceros unicornis*) (Subedi et al. 2017, Walston et al. 2010). A variety of ungulates including four deer (sambar *Rusa unicolor*, chital *Axis axis*, hog deer *A. Procinus*, muntjac *Muntiacus vaginalis*), gaur (*Bos gaurus*), wild boar (*Sus scrofa*), nilgai (*Boselaphus tragocamelus*) are the major herbivores of the park. In addition to tigers and leopards, a range of carnivores such as sloth bear (*Melursus ursinus*) wild dog (*Cuon alpinus*), striped hyena (*Hyaena hyaena*), clouded leopard (*Neofelis nebulosa*), Jackal (*Canis aureus*), fishing cat (*Prionailurus viverrinus*) and leopard cat (*Prionailurus bengalensis*) also occur in the park.

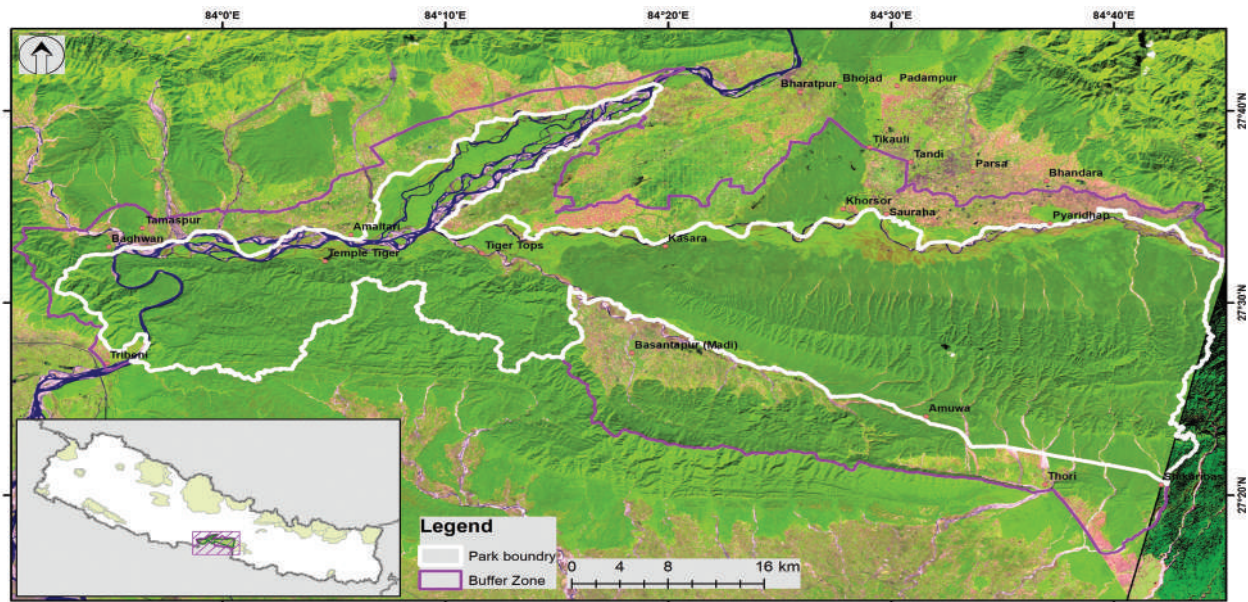

C.2. Survey methods

C.2.1. Training

All the participants (observers) were trained for a day before going in the field. Orientation training and preparation for the monitoring was done on the 10th of May 2010. They all were trained about how to do search on the block, how to record animals.

Aiming to collect the designed and consistent information, one day orientation program was organized in Sauraha on 10th May 2021, for the data collectors. Training was conducted online via Zoom for those in Kasara and other parts whereas, game scouts of CNP from Eastern sector and NTNC technicians participated physically in the training. Including both online and offline, a total of 44 persons participated in the training. The orientation training was mainly focused to

- Identification of gaur,
- Separate the age and sex of the gaur on the basis of distinguishing characters,
- Conducting of census,
- Filling of field data sheets, and

Gaurs are sexually dimorphic species and conspicuous differences between the sexes begin to be noticeable beyond the age of 3 years. The differences can be observed in body size, horn shape and size, pelage and prominent physical features like dewlap and dorsal ridge, which are found only in males. The sex and age group of the animal can be determined on the basis of size, color, and attachment with the mother.

C.2.2. Block division

The potential seasonal habitat areas of the Gaur were divided into 13 blocks. The block division was based on: the distribution of the wildlife on the basis of the previous records, discussion with the experienced persons of Gaur count, and information collected from the daily patrolling activities. The following table provides the details of the block and staff allocated for the survey of Gaur in Chitwan National Park.

Table 1: Block division and allocation of staff for the survey

Block	Area	Elephant	Start point	Observers
B1	Sunachuri to Harda	Shomeshor Gag	Sunachuri	Tika Ram Tharu
		Sonakali		Kausila Muktan
B2	Harda to Chapparchulli	Madi Gag	Khagendramalli	Yoges Dhakal
		Simsimkali		Rabindra Chaudhary Om Prakash
B3	Chapparchuli to hattikhet	Lucky Gg	Chapparchuli	Binod Darai
		Preranakali		padam Bhusal
B4	Hattikhet to tented camp	Bahadur Gag	Sauraha	Prakash Upreti
		Rampayri		Ganesh Darai
		Rampayri		Surendra Chaudhary
		Rampayri		Tara Sharma
		Rampayri		Asis Gurung
B5	tented camp- Jarneli	Sanoram Gag	Sauraha	Bhuban Acharya
		Ambe Kali		Surendra Chaudhary
B6	Jarneli-Tamor tal	Chure Gag	Jarneli	Laxman Raya
		Laxman Gag		Puspadeep Shrestha Ram Kuwar
B7	Tamor tal- kamal tal	Tek Gag	Kasara	Sabita Thapa
		Laxmai Kali		Parbati Thapa Pramod Yadav
B8	Kamal Tal-Rew Khola	Himal Gag	Sukivar	Ismirti Lama
		Rimjhim Kali		Ram Sebak
B9	Rew khola-Sahilimaili khola	Prithibi kali	Bhmle	Bisal Sintan
		Paras Gag		Lalan Bhandari
B10	Sahilimaili khola_Seripost	Kush pd	Temple tiger	Prem Chaulagai
		Tiger Tops		Mahendra Mahato
B11	Materi area(including kanamana)	Foot patrol	Tamaspur	Dinesh Chudhary
				Lalit Malla
				Dipendra Lamsal
				Dhan bd Bote
B12	Triveni	No Elephanat	Triveni	Kabiraj Praja
				Pramod Rao
				Balkrishn Dagar
B13	Madi(Bankatta to Baghai area)	Komal Kali Yasoryamala	Bankatta	Pasupati Adhikari
				Kamal Kafle
B14	Madi(Amuwa_baghai area)	Foot patrol	Dipanagar	Chatra Khadka dai
				Bikash Acharya
				Dipak kumal
				Ratna Budha
				Ramesh Kumar Yadav Suresh Yadav

1	Monitoring Chief	Mr. Ananath Baral	Chief Conservation Officer, CNP
2	Programme Coodinator	Mr. Prakash Upreti	Ast. Conservation Officer, CNP
3	Member	Dr. Babu Ram Lamichhane	NTNC,BCC Office In-Charge
4	Member	Mr. Lokendra Adhikari	Ast. Conservation Officer, CNP



C.3. Field survey

The prime habitats for Gaur are Churiya physiographic region of the park. They used to be seasonally migrated towards the plain area during the hot and dry season, i.e. month of April/May. So, the counting of Gaur was conducted during 12-14 May 2021.

Direct head count method was used to monitor the population of gaur. Each block was searched opportunistically to cover all the possible gaur areas for three consecutive days by two observers on elephant back in each block the. Survey was conducted simultaneously on all blocks. Each elephant with observer was provided with GPS, camera, binocular, radio communication sets, data sheets and maps of the area. Gaurs are social animals found in herd. Each herds as well as individuals recorded with the group size, sex, age group, time, location, and habitat type. Only direct sighting was recorded.

C.4. Data analysis

All the data collected by the field team was entered into the excel spreadsheets. Each sighting data was verified with the team and finalized based after data was verified. Collected data was computerized and analysed. A final document regarding the population of Gaur in CNP was produced.

D. RESULTS

During monitoring total 388 gaurs were recorded from Chitwan, an increase of 20 individuals since last count in 2016. Out of total 388, 71 were male, 58 adult female 217 unidentified adults and 42 calves. Block wise sighting is given on the following table.

Table 2: Block wise Gaur population.

SN	Block Name	Block no	Total	Total Adult Male	Total Adult Female	Uniden-tified	Calf	Remarks
1	Sunachuri to Harda	B1	22	4	3	12	3	
2	Harda khola to Chapparchuli	B2	25	2	3	19	1	
3	Chapparchuli to Hattikhet	B3						No sighting
4	Hattikhet to Bhawanipur	B4	13	6	7	0	0	
5	Bhawanipur to Jarneli	B5	78	5	2	68	3	
6	Jarneli Tamor tal	B6	128	39	25	48	16	
7	Tamor to Kamal tal	B7	0	0	0	0	0	
8	Kamal tal Reu	B8	70			61	9	
9	Rew to Sailimaili	B9	9	3	4		2	
10	Sailimaili to Seri	B10	8	2	1	4	1	
11	Seri to Tamaspur	B11	28	8	13		7	
12	Kanahamanaha	B12	5			5		
13	Bankatta to Bagai	B13						No sighting
14	Amuwa to Dipanagar	B14	2	2				
Grand Total			388	71	58	217	42	

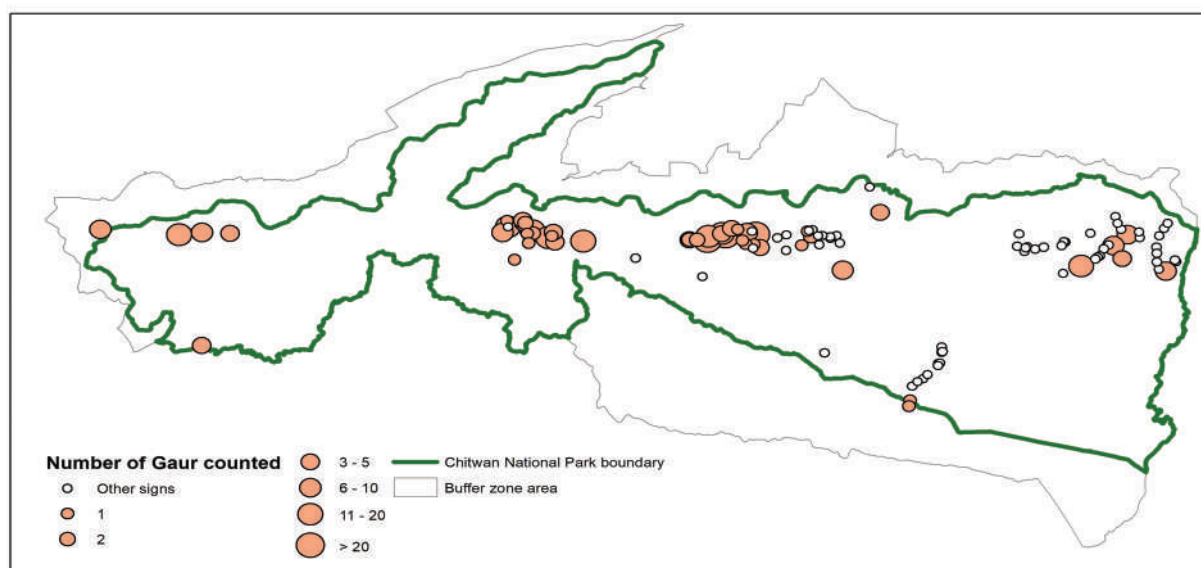
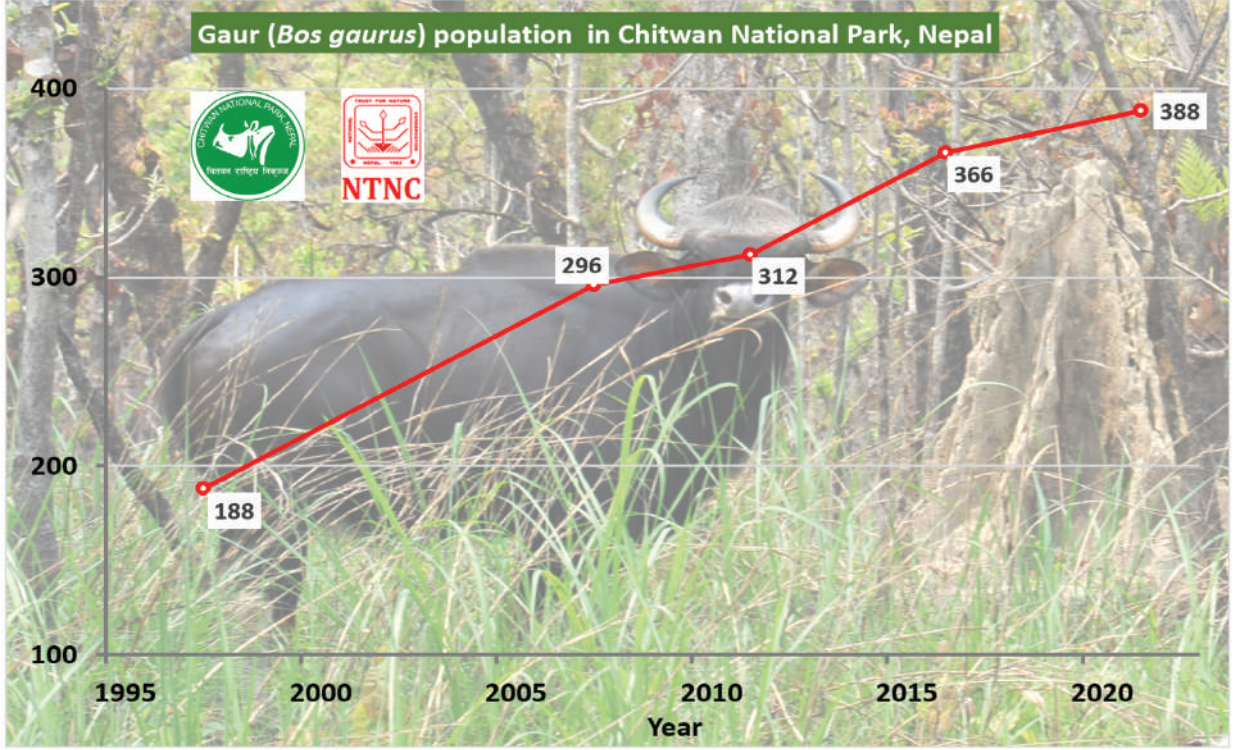

Figure 1: Location and number of gaur counted during survey in Chitwan National Park, 2021

As compared to 2011 the population of Gaur in Chitwan National Park has been increased by about 16% within five years. Block B6 that Jarneli-Tamortaal harbours highest population where as Block B7, B3 And B13, Tamor to Kamal tal, Chapparchuli to Hattikhet and Bankatta bagai has least numbers. With comparing to 2016 the distribution of Gaur in Eastern Sector has been decreased where as in mid sector its population has increased.



ट. समस्या ग्रस्त वन्यजन्तु नियन्त्रण, उद्धार तथा व्यवस्थापन

निकुञ्ज तथा यसको जैविक विविधताको संरक्षण कार्यमा निकुञ्ज प्रशासन, नेपाली सेना र स्थानी समुदायसंगसगै अन्य सरोकारवाला निकायको भुमिका प्रभावकारी भएसगै वन्यजन्तुको संख्यामा उल्लेख्य बृद्धि हुनुको साथै मानव वन्यजन्तु बिचको द्वन्द पनि बढेको छ । गैंडा, हात्ति, बाघ, चितुवा तथा भालु लगायतका वन्यजन्तुको आक्रमणबाट वर्षेनी केही मान्छेको ज्यान जाने, अङ्ग भङ्ग हुने र केहीको घरगोठ भत्काउने, भण्डारण गरेको अन्न खाई दिने, कृषिबाली खाने तथा नष्ट गर्ने कार्यले गर्दा यसको नियन्त्रण निकुञ्ज र मध्यवर्ती क्षेत्रका बासिन्दाको लागि ठुलो चुनौतीको रूपमा रहेको छ । यस आर्थिक वर्षमा नियन्त्रण र व्यवस्थापन गरिएका केही वन्यजन्तुको विवरण निम्न बमोजिमको रहेको छ ।

यस आ.व.मा विभिन्न पोष्टहरूबाट उपलब्ध गराईएको विवरणहरूबाट विभिन्न समयमा धेरै जनावरहरू उद्धार गरिएको छ । आ.व. २०७७/०७८ मा गैंडा ३ वटा, बाघ १ वटा, निलगाई २ वटा, अर्ना ३ वटा, घडियाल २, अजिंगर १८१ वटा र अन्य ५० वटा वन्यजन्तुहरूको उद्धार गरि उपचार पश्चात प्राकृतिक वासस्थानमा छाडिएको थियो । यस आ.व.मा उद्धार गरिएका वन्यजन्तुहरूको विस्तृत विवरण अनुसूची ४ मा बमोजिम रहेको छ ।

ड. वन्यजन्तुको मृत्यु

यस आर्थिक वर्षमा गैंडा ३३ वटा, बाघ २ वटा हात्ती ६ वटा, अर्ना ३ वटा, भालु २ वटा, चितुवा २ वटा, बँदेल १२ वटा, चितल ६५ वटा, जरायो ६ वटा र अन्य २७ गरी जम्मा १५८ वटा वन्यजन्तुको मृत्यु भएको छ । वन्यजन्तुको मृत्यु सम्बन्धि विस्तृत विवरण अनुसूची ५ मा रहेको छ ।



५.१ गैंडा

यस आर्थिक वर्षमा निकुञ्जको विभिन्न भागमा गरी जम्मा ३३ वटा गैंडा मरेको छ । मरेका मध्ये १३ वटा भाले, लिङ्ग पहिचान हुन नसकेको १० वटा र १० वटा पोथी छन् । निकुञ्ज क्षेत्रमा २९ वटा, मध्यवर्ती क्षेत्रमा ३ वटा र ईन्डियाको सिमा क्षेत्रमा १ वटा गैंडाको मृत्यु भएको छ । जसमा प्राकृतिक कारण (जुधेर, बुढो भै कालगतिले, बाघले आक्रमण, दुर्घटनामा परि) २९ वटा र चोरी शिकारको कारण ४ वटा मृत्यु भएको छ । मरेको गैंडाको सम्पूर्ण विवरण अनुसूचि ६ मा दिइएको छ ।

५.२ बाघ

यस आर्थिक वर्षमा निकुञ्ज भित्रका विभिन्न ठाँउमा २ वटा पाटे बाघको मृत्यु भएको छ । मृत्यु भएका बाघहरू प्राकृतिक कारणले मरेको पाईएको छ । सो सम्बन्धी सम्पूर्ण विवरण अनुसूचि ६ बमोजिम रहेको छ ।

५.३ हात्ती

यस आर्थिक वर्षमा यस निकुञ्ज कार्यालयको ६ वटा घरपालुवा हात्तीको मृत्यु भएको छ । मृत्यु भएका हात्तीहरू मध्ये ५ वटा रोग लागेर कमजोर भई र १ वटा जंगली हात्ती बुढो भएर मरेका छन् । मृत्यु भएका हात्तीहरूको सम्पूर्ण विवरण तालिकामा उल्लेख गरिएको छ ।

तालिका १६ आ.व.२०७७।७८ मा मरेका सरकारी हात्तीहरूको विवरण

क्र.स.	मिति	मरेको हात्तीको नाम	कैफियत
१	२०७७/०४/२२ गते	दिपेन्द्रगज	विरामी क्षयरोगका कारण मरेको ।
२	२०७७/०५/२१ गते	सुन्दरमाला	बुढो भएर मरेको ।
३	२०७७/०६/२५ गते	विक्रम प्रसाद	वेलशहर पोष्टमा रहेको १९ बर्षको उमेरमा क्षयरोग लागेर उपचारको क्रममा मरेको ।
४	२०७७/०९/०३ गते	अप्सराकली	२०७७।०८।१६ गते जन्मेको हात्तीको बच्चा रोगको कारण मरेको ।
५	२०७७/१०/२२ गते	शंकरप्रसाद	आन्द्रा गाँठो परेर मरेको । ९ख्यखिगगिक०
६	२०७८/०३/२७ गते	सानो चञ्चलकली	कमजोर भई (जुधेर घाईते भई) उपचारको क्रममा मरेको ।

५.४ घडियाल

यस आर्थिक वर्षमा यस निकुञ्जको राप्ती नदीको विभिन्न स्थानमा २ वटा घडियाल मृत्यु भएको छ । घडियाल गोही प्राकृतिक कारणले मृत्यु भएको छ ।

५.५ अन्य

यस आर्थिक वर्षमा यस निकुञ्जको मध्यवर्ती क्षेत्रमा हात्ती, गैंडा, बाघ बाहेक अन्य वन्यजन्तुहरू जस्तै चित्तल, बदेल, जरायो, भालु, निलगाई, काठे भालु, अजिंगर, मगर गोही जस्ता वन्यजन्तुहरू विभिन्न समयमा मृत फेला परेको र केही उपचारको क्रममा मरेका छन् ।

१०. सांगठनिक संरचना

निकुञ्ज प्रशासन तर्फ निकुञ्जलाई मुख्य कार्यालय सहित सौराहा सेक्टर, कसरा सेक्टर, अमलटारी सेक्टर र बगईमाडी सेक्टर गरी जम्मा ४ सेक्टरमा बिभाजन गरी ३७ वटा पोष्टबाट निकुञ्ज संरक्षण, व्यवस्थापन र प्रशासनिक कार्यलाई व्यवस्थित गरिएको छ । साथै निकुञ्ज सुरक्षा तर्फ ४८ वटा पोष्टमा रही सुरक्षा व्यवस्थाको जिम्मा लिई तैनाथ भएको छ ।

हाल निकुञ्ज प्रशासन तर्फ २२१ र हात्तिसार तर्फ १५५ गरी जम्मा ३७६ जनाको स्वीकृत दरबन्दी रहेकोमा प्रशासन तर्फ १५० स्थायी र २२ जना सेवा करार गरी जम्मा १७२ जना कार्यरत रहेका छन् । जस्मा महिला २५ जना र पुरुष १४७ जना छन् । त्यस्तै हात्तिसार तर्फ ४८ जना स्थायी र ८३ जना सेवा करार गरी जम्मा १३१ जना कार्यरत रहेका छन् । जस्मा महिला ७ जना र पुरुष १२४ जना रहेका छन् । यसरी जम्मा हाल यस कार्यालयमा महिला ३२ जना र पुरुष २७१ जना गरी जम्मा ३०३ जना कर्मचारी कार्यरत रहेका छन् । यस कार्यालयमा कार्यरत कर्मचारीहरूको दरबन्दी अनुसूचि ९ मा दिईएको छ । त्यसै गरी निकुञ्जमा हात्ति प्रजनन तथा तालिम केन्द्र साथै कोशीटप्पु वन्यजन्तु आरक्षमा दरबन्दी रही यस कार्यालयमा काजमा खटिईएका कर्मचारीहरू समेत रहेको छ । जसमा १४ जना कर्मचारीहरू कार्यरत छन् ।

११. मुद्दा

यस आर्थिक वर्षमा वन र वन्यजन्तु सम्बन्धि २१ वटा मुद्दा यस कार्यालयमा दायर भएका छन् भने ४ वटा मुद्दा जिल्ला अदालत चितवन मा दायर भएको छ र २ वटा मुद्दा जिल्ला अदालत नवलपुरमा दायर भएको साथै ४ वटा अनुसन्धानको क्रममा रहेको छ । जस मध्ये वन पैदावार सम्बन्धि ११ वटा र वन्यजन्तु सम्बन्धि १० वटा मुद्दा यस कार्यालयमा दर्ता भएका छन् भने गैंडा सम्बन्धि ६ वटा मुद्दा जिल्ला अदालतमा दर्ता भएको छ । यस आर्थिक वर्षमा २७ वटा मुद्दामा

८३ जना पक्राउ परेका छन् भने २ जना व्यक्तिहरू फरार छन् । यस आर्थिक वर्षमा विगतका आर्थिक वर्षहरूमा दायर भएका गैडा सम्बन्धी मुद्दाका २७ जना फरार रहेका प्रतिवादीहरू पक्राउ भएको छ । यस आ.व.मा २१७ जना अबैध रूपमा निकुञ्ज प्रवेश गर्ने, घाँस दाउरा संकलन गर्ने, माछा मार्ने, नदिजन्य सामग्रीहरू चोरी निकासी गर्नेहरूलाई जरीवाना गरिएको छ । मुद्दा सम्बन्धि विस्तृत विवरण अनुसूची १० मा राखिएको छ ।



१२. जिल्ला स्तरिय वन्यजन्तु अपराध नियन्त्रण ईकाईको बैठक

राष्ट्रिय निकुञ्ज तथा वन्यजन्तु संरक्षण विभागका महानिर्देशक एवं केन्द्रिय स्तरको वन्यजन्तु अपराध नियन्त्रण ईकाईका संयोजकको उपस्थितिमा मिति २०६८।४।२५ गते पहिलो जिल्लाको रूपमा चितवन जिल्ला स्तरिय वन्यजन्तु अपराध नियन्त्रण ईकाई (Wildlife Crime Control Beuro, Chitwan) गठन भएको थियो । यस आर्थिक वर्षमा ३ पटक यो बैठक सम्पन्न भएको छ । चितवन राष्ट्रिय निकुञ्ज कार्यालयका प्रमुख संरक्षण अधिकृत तथा जिल्लास्तरिय वन्यजन्तु अपराध नियन्त्रण ईकाई चितवनका संयोजकको अध्यक्षतामा बैठक बसी विभिन्न प्रस्तावहरू माथि निर्णयहरू भएको छ ।

१३. पर्या-पर्याटन

चितवन राष्ट्रिय निकुञ्ज नेपालको तेस्रो पर्यटकीय गन्तव्यको रूपमा स्थापित भएको छ । अपार जैविक विविधताको धनी यस निकुञ्ज स्वदेशी तथा विदेशी पर्यटकहरूको आकर्षणको केन्द्र बिन्दु बनेको छ । यस निकुञ्जको राजश्व आम्दानीको प्रमुख स्रोत पर्यटन हो । पर्यटकलाई आकर्षित गर्न वन्यजन्तु बिचरण भई रहेको दृश्य अवलोकनको लागि विभिन्न स्थानहरूमा टावर निर्माण, जीप सफारी, पैदल यात्रा, डुङ्गा विहार, हात्ती सफारी आदि सेवाहरू निरन्तर उपलब्ध गराईएका छन् । सौराहा संग्रहालय, गोही संरक्षण तथा प्रजनन केन्द्र, हात्ती प्रजनन केन्द्र, थारू सांस्कृतिक सूचना केन्द्रको स्थापना, होमस्टेको शुरूवात र सञ्चालनले पर्या-पर्याटन व्यवसाय प्रवर्द्धनमा टेवापुगेको छ । व्यवसायिक पर्या-पर्याटन सेवा प्रदान गर्नको लागि नेचर गाइड तालिम जस्ता कार्य सञ्चालन गरिएका छन् ।

आ.व. २०७७।७८ मा यस निकुञ्जको भ्रमण गर्ने पर्यटकहरूको संख्या ९८,९२८ रहेको छ । जसमा महिला ४२,६९३ र पुरुष ५६,२३५ छन् भने विदेशी १,३६१ जना, सार्क १,४५८ जना र नेपाली ९६,१०९ जना रहेको छ । यस निकुञ्ज भ्रमण गर्ने पर्यटकहरू मध्ये १% विदेशी, २% सार्क तथा ९७% नेपाली नागरिक रहेका छन् । निकुञ्जको सौराहा, घटगाई, कसरा, वनकट्टा, भिम्ले (मेघौली), कुजौली, लौखानी, अमलटारी गरी ९ स्थानबाट पर्यटकहरूलाई निकुञ्ज प्रवेश गर्ने सुविधा दिईएको छ । प्रवेशद्वार अनुसार सौराहा प्रवेशद्वारबाट सवैभन्दा धेरै ८५% पर्यटकहरू निकुञ्ज भित्र प्रवेश गर्ने गरेका छन्, भने राप्ती पुलगेट कसराबाट ८% पर्यटकहरूले, मेघौलीबाट ५% र अमलटारी प्रवेशद्वारबाट २% प्रतिशत पर्यटकहरू निकुञ्ज प्रवेश गरेका छन् । विस्तृत विवरण अनुसूची २१ मा छ ।

१४. राजश्व तथा बेरुजु सम्बन्धि विवरण

यस आर्थिक वर्षमा विभिन्न शिर्षकहरूबाट कुल राजश्व रू ४,४३,६२,१६६.८ संकलन भएको छ भने वन क्षेत्रबाट मात्र रू ४,०६,६१,४२७।९ राजश्व प्राप्त भएको छ । यस आ.व.मा प्राप्त राजश्वको विवरण अनुसूची २० मा दिईएको छ । स्थापना कालमा रू १७२९।- रहेको राजश्व आ.व. ०७७।७८ मा आइ पुग्दा मूल्य अभिवृद्धि कर बाहेक रू १९,९२,५५,६८१ पुगेको सम्म पुगेको थियो हाल कोभिड माहामारीको कारण राजश्वमा कमि देखिएको छ ।

तालिका १९: राजश्व विवरण २०७७।०७८

सि.नं	शीर्षक	इकाई	परिमाण	जम्मा रकम रू.
१	वन पैदावार विक्रि वितरण			
१.१	गैर काष्ठ वन पैदावार (गिट्टी,वालुवा,ढुंगा)			५५७८०५१.९२
२	पर्यापर्यटन	जना	९८९२८	३५०८३३७६
३	दण्ड सजाय	जना	२१७	३३०९७३९.३५
४	अन्य			३९१०००
जम्मा				४४३६२१६६.८

तालिका २०: बेरुजुको विवरण- २०७७।०७८

सि.नं.	बेरुजुको प्रकार	जम्मा रकम रू	यस आ.व.मा फर्स्यौट रकम रू	बाँकी रू	कैफियत
१	असुल गर्नुपर्ने	४५८४	२६	४५५८	
२	नियमित गर्नुपर्ने	२०७८४	१३७४६	७०३८	
३	कर्मचारी पेशकी	-	-	-	
४	अन्य पेशकी	३४३१	-	३४३१	
५	प्रमाण पेस गर्नुपर्ने	२६५८८	२०६८९	५८९९	
	जम्मा	५५३८७	३४४६१	२०९२६	

१५. अन्य विविध

१५.१ वन्यजन्तु सप्ताह कार्यक्रम

“वन्यजन्तु संरक्षणमा सहकार्य, समन्वय र सह-अस्तित्व” भन्ने मुल नारा सहित २६ औं वन्यजन्तु सप्ताहको अवसरमा मिति २०७८/११ गतेका दिन नेपालको राष्ट्रिय भण्डा, चितवन राष्ट्रिय निकुञ्ज कार्यालयको भण्डा र विश्व सम्पदाको भण्डा निकुञ्ज कार्यालय भवनमा भण्डोत्तोलन कार्य गरिएको थियो। वन्यजन्तु सप्ताहको अवसरमा कर्मचारी, नेपाली सेना, स्थानीय पत्रकारहरू, सरोकारवाला निकायहरू बीच अन्तरक्रिया कार्यक्रम, चरा निरीक्षण गरिनुका साथै राप्ती पुलगेट देखि गोही प्रजनन केन्द्र, कार्यालय परिसर तथा विक्रम बाबा मन्दिर क्षेत्रमा सरसफाई गरिएको थियो।



१५.२ कर्मचारी स्तरमा तालिम

यस निकुञ्जमा कार्यरत कर्मचारीहरू रेञ्जर, सिनियर गेमस्काउट, खरिदार र गेमस्काउटहरूलाई क्षमता अभिवृद्धि गर्ने उद्देश्यले नेपालको संरक्षण क्षेत्रहरूको बारेमा, निकुञ्जको ऐन कानून, नीति नियम, मध्यवर्ती सामुदायिक वन, चोरी शिकार तथा चोरी निकासी जस्ता अवैध क्रियाकलाप, मुद्दा सम्बन्धि विविध जानकारीहरू सहित नियमित गस्ती तथा नेपाली सेनासंगको समन्वय र सहकार्य बारेमा जानकारी गराइएको थियो। नेपालमा वन्यजन्तु संरक्षणमा निकुञ्ज प्रशासन, नेपाली सेना र स्थानीय जनसमुदायको भुमिका र योगदानको बारेमा समेत जानकारी गराउने गरी तालिम संचालन गरिएको थियो। कर्मचारी स्तरमा वन डडेलो सम्बन्धी तालिम पनि सम्पन्न भएको छ। निकुञ्ज कर्मचारी र विभिन्न उपभोक्ता समूह समितिका प्रतिनिधिहरूको उपस्थितिमा लैंगिक सामान्ता तथा सशक्तिकरण तालिम सञ्चालन गरिएको थियो। त्यस्तै गरी हात्तिसार शाखामा कार्यरत कर्मचारीहरूको क्षमता अभिवृद्धिको लागि पनि २ दिने तालिम संचालन गरिएको थियो।



१५.३ अध्ययन अनुसन्धान अनुमति तथा चलचित्र छायांकन अनुमति

यस आ.व.मा विभिन्न संघसंस्थामा आवद्ध ३६ जना व्यक्तिहरूले यस निकुञ्ज तथा यसको मध्यवर्ती क्षेत्रमा मानव वन्यजन्तु द्वन्द, अर्ना सम्बन्धी, घडियाल सम्बन्धी, गैडा सम्बन्धी, सामुदायिक वन सम्बन्धी, भालु सम्बन्धी, माछा तथा पानीको सुद्धता सम्बन्धी, पर्यापर्याटन सम्बन्धी, पाल्तु हात्ती सम्बन्धी लगायतका विविध विषयमा अध्ययन अनुसन्धान

अनुमति लिएर अध्ययन अनुसन्धान गरेका छन । अध्ययन अनुसन्धान विषयको सम्पूर्ण विवरण अनुसूची २३ मा दिईएको छ । यस आ.व.मा रा.नि. तथा ब.स. बिभागबाट चलचित्र छायाँकन अनुमति लिई कोभिड १९ को महामारीको कारणले को लागि निकुञ्ज कार्यालयमा कुनैपनि व्याक्ति संस्था कार्यालयबाट अनुमति लिएको छैन ।

१५.४ कर्मचारीको सरुवा

यस आर्थिक वर्षमा यस कार्यालयमा कार्यरत प्रमुख संरक्षण अधिकृत १ जना, सहायक संरक्षण अधिकृत ३ जना, रेञ्जर २ जना, हात्तीसार ना.सु. १ जना, ना.सु. ३ जना, प.स्वा.प्रा. १ जना, खरिदार ६ जना, सिनियर गेमस्काउट १ जना, कम्प्युटर अपरेटर १ जना र गेमस्काउट २ जना गरी २१ जना कर्मचारीहरू सरुवा भै अन्य कार्यालय जानु भयो भने अन्य कार्यालयबाट प्रमुख संरक्षण अधिकृत १ जना, सहायक संरक्षण अधिकृत ६ जना, रेञ्जर २ जना, लेखापाल १ जना, ना.सु. २ जना, सह लेखापाल १ जना, खरिदार २ जना, नासू (हात्तीसार) १ जना र कम्प्युटर अपरेटर १ जना गरी जम्मा २० जना कर्मचारीहरू सरुवा भै आउनु भएका छन । कर्मचारी सरुवा/बढुवा सम्बन्धी विवरण अनुसूची २७ बमोजिम रहेको छ ।

१५.५ कर्मचारीहरूको अनिवार्य अवकास

यस आर्थिक वर्षमा यस कार्यालयमा कार्यरत सहायक संरक्षण अधिकृत वेद बहादुर खड्का र गेमस्काउट टेक बहादुर हुंगाना अनिवार्य अवकास हुनु भएको छ । साथै यस कार्यालयमा कार्यरत रेञ्जर सुशिल भा, गेमस्काउट गम्भर सिंह गुरूङ्ग र गेमस्काउट डुममाया गुरूङ्ग स्वेच्छिक राजीनामा दिनुभएको छ । कर्मचारीहरूको अनिवार्य अवकास/ स्वेच्छिक राजीनामा सम्बन्धी विवरण अनुसूची २७ मा दिईएको छ ।

१६. मुख्य संरक्षणका साभेदार संस्थाहरूको संरक्षण र व्यवस्थापनमा सहभागिता

यस निकुञ्ज तथा मध्यवर्ती क्षेत्रको संरक्षण एवं विकासका लागि WWF Nepal, मुख्य साभेदारका रूपमा रहेका छन् । नेपाल सरकारले WWF, Nepal को आर्थिक सहयोगमा तराई भू-परिधि कार्यक्रम मार्फत विभिन्न कार्यक्रमहरू सञ्चालन गरेका छन् ।

बार्षिक प्रगति प्रतिवेदन, आ.व. २०७७/०७८ •

क्रियाकलाप क्र.स.	TAL कोड न.	सम्भौता नम्बर	बजेट श्रोत	कार्यक्रमको नाम	सम्भौता बजेट (TAL PABZ)	कूल खर्च	बजेट बांकी
१	१.१.११	TALPABZ_021_20	UK Tiger (5J50)	Sniffer dog management	३८२,०००	३८२,०००	-
२	४.७.१०	TALPABZ_021_20	ROTK (5D80)	Wildlife and habitat monitoring in regular basis in protected area	५५२,०००	५५१,९५०	५०
३	१.१.१५	TALPABZ_021_20	UK Tiger (5J13)	Community mobilization in regular wildlife monitoring	४००,०००	४००,०००	-
४	४.१.३	TALPABZ_021_20	ROTK (5D80)	Institutional support to grantee partners (internet support to CNP)	१००,०००	१००,०००	-
५	१.१.११, ४.७.१०	TALPABZ_021_20	UK Tiger (5J50), ROTK (5D80)	Management cost	६६,०००	६५,५६८	४३२
६	१.३.३	TALPABZ_021_20#01	UK Tiger (5J13)	Habitat management program	७४९,२२७	७३८,८०४	१०,४२३
७	१.३.३	TALPABZ_021_20#01	UK Tiger (5J13)	Management cost	५०,०००	४८,६६३	१,३३७
८	१.६.२	TALPABZ_021_20#02	UK GGPH (5J51)	Strengthening WCCB district cell	२५२,०००	२५२,०००	-
९	१.१.९	TALPABZ_021_20#02	UK Tiger (5J50)	Guard post maintenance	२९८,६३१	२९८,६३१	-
१०	१.६.१	TALPABZ_021_20#03	WWF US IPA (00302)	Capacity building of front line protection staffs (field gear support)	११०,०००	११०,०००	-
११	४.४.१	TALPABZ_021_20#03	WWF US IPA (00302)	Capacity building of front line protection staffs (training)	१५०,०००	१५०,०००	-
१२	४.७.१०	TALPABZ_021_20#03	KFW/IUCN (8583)	Support for wildlife and habitat monitoring in regular basis	४५९,०००	४५९,०००	-
१३	१.१.१०	TALPABZ_021_20#03	Uk Tiger (5J50)	Equipment and accessories (internet) support to functionalize Joint Operation Room and Nature Conservation School	१८७,५००	१८७,५००	-
१४	१.१.११	TALPABZ_021_20#03	Uk Tiger (5J50)	Sniffer dog management support	१८०,०००	१७९,५९०	४१०
१५	४.७.१०	TALPABZ_021_20#03	Uk Tiger (5J50)	Support for wildlife and habitat monitoring in regular basis	२२०,०००	२१९,९०४	९६
१६	१.१.१०	TALPABZ_021_20#03	WWF US IPA (00320)	Institutional support to PAs (coping with COVID19)	७७,३६७	७७,३६७	-
जम्मा					४,२३३,७२५	४,२२०,९७७	१२,७४८

१७. मध्यवर्ती क्षेत्र व्यवस्थापन

संक्षिप्त परिचय

मध्यवर्ती क्षेत्र घोषण : २०५३।८।१७ (सन् १९९३)

क्षेत्रफल : ७२९.३७ बर्ग कि.मी. (२०७३।७।१ गतेको राजपत्रको सुचनाबाट)

जिल्ला : चितवन, पर्सा, नवलपरासी र मकवानपुर

जिल्ला अनुसार गाउँपालिका/नगरपालिका/महानगरपालिकाको संख्या

म.न.पा./न.पा./गा.पा.	चितवन	पर्सा	नवलपरासी	मकवानपुर	जम्मा
गाउँपालिका	०	१	१	१	३
नगरपालिका	४	०	४	०	८
महानगरपालिका	१	०	०	०	१

वडा संख्या : १२२ (साविक २२३)

उपभोक्ता समिति : २१ उपभोक्ता समिति र १ उपभोक्ता उप-समिति

उपभोक्ता समूह : १७८१ (महिला ८५६, पुरुष ८५२ र मिश्रित ७३)

घरधुरी संख्या : ५९,७०७

जनसंख्या : २,७३,९७७ (पुरुष १,२२,८८५ र महिला १,४२,६२४)

भू-उपयोगको अवस्था

क्र.सं.	विवरण	वर्ग कि.मी.	प्रतिशत	कैफियत
१	आवादी	३५५.०१	४६.२५	
२	वन	३२९.३०	४२.९	
३	घाँसे मैदान	८.७	१.१३	
४	बुट्ट्यान	९.७४	१.२६	

मध्यवर्ती सामुदायिक वनको अवस्था

विधान दर्ता : ७६

हस्तान्तरण : ७१

हस्तान्तरित सामुदायिक वनको क्षेत्रफल: १४२३०.३१ हेक्टर

हस्तान्तरित सामुदायिक वनको घरधुरी संख्या: ४५२९९

हस्तान्तरित सामुदायिक वनको उपभोक्ता संख्या: २३४२१८ (महिला ११४९५५ जना र पुरुष ११९२६३ जना)

मध्यवर्ती निजी वन

वन दर्ता : १३ वटा

निजी वनको क्षेत्रफल : २०-०५-२०/२

मध्यवर्ती कबुलियती वन

वन दर्ता: ३ वटा

कबुलियती वनको क्षेत्रफल: १९.६८ हेक्टर

कबुलियती वनको घरधुरी संख्या: २१ (लाभान्वित जनसंख्या: १६०)

मध्यवर्ती सहकारी संस्था

सहकारी संख्या: २३ वटा

सहकारी सदस्य संख्या: २६०९० जना (महिला १४५७५, पुरुष १११६९ र संस्थागत ३४६ वटा)

समुदायमा आधारित चोरीशिकार नियन्त्रण युवा जागरण उपसमिति: २२ वटा

१७.१ नीति तथा उद्देश्य

राष्ट्रिय निकुञ्ज तथा वन्यजन्तु संरक्षण ऐन २०२९, मध्यवर्ती क्षेत्र व्यवस्थापन नियमावली २०५२, मध्यवर्ती क्षेत्र व्यवस्थापन निर्देशिका २०५६, चितवन राष्ट्रिय निकुञ्ज तथा मध्यवर्ती क्षेत्र व्यवस्थापन योजना अनुरूप जनसहभागिताको आधारमा प्राकृतिक स्रोत संरक्षण र सदुपयोग, सामुदायिक विकास तथा जीविकोपार्जन सुधारका कार्यक्रम संचालन गर्ने नीति रहेको छ। स्थानीय उपभोक्ता समूह/समिति मार्फत मध्यवर्ती क्षेत्रमा सामुदायिक विकास, संरक्षण, आयआर्जन, सीपमुलक एवं चेतनामुलक कार्यक्रम, मध्यवर्ती क्षेत्रको वन व्यवस्थापन, मानव-वन्यजन्तु द्वन्द न्युनिकरण, राहत वितरण, पर्यापर्यटन, पशुस्वास्थ्य, नदी कटान क्षतिपुर्ति वितरण र निकुञ्ज व्यवस्थापनमा सहयोगी कार्यक्रमहरू नियमित रूपमा संचालन गरी प्राकृतिक स्रोतमा आत्मनिर्भर बनाई निकुञ्जको दीगो संरक्षण गर्ने उद्देश्य रहेको छ।

१७.२ संगठन संरचना

मध्यवर्ती क्षेत्र उपभोक्ता समितिहरूको प्रतिनिधि मुलक संस्थाको रूपमा मध्यवर्ती क्षेत्र व्यवस्थापन समिति रहेको छ। पहिलो मध्यवर्ती क्षेत्र व्यवस्थापन समितिको गठन मिति २०५४।११।२५ मा भएको थियो। उक्त समितिको ५ वर्षको अवधि पुरा भए पछि मिति २०५९।१२।१४ मा गठन भएको, दोश्रो समितिको पदावधि समाप्त भएको करिब एक वर्ष पछि मिति २०६५।११।१८ मा तेस्रो पटक मध्यवर्ती क्षेत्र व्यवस्थापन समिति गठन भएको थियो। यस समितिको कार्यकाल समाप्त भएको १० महिना पछि मिति २०७१।०८।०५ मा चौथो र २०७६ श्रावण १३ गते पाँचौपटक मध्यवर्ती क्षेत्र व्यवस्थापन समिति गठन भई पुर्नगठन गर्ने कार्यक्रम समेत सम्पन्न भएकोछ। मध्यवर्ती क्षेत्रमा वन पैदावरको व्यवस्थापन र सामुदायिक विकासका लागि रकम निर्धारण गर्न मध्यवर्ती क्षेत्र व्यवस्थापन समितिको बैठकमा मध्यवर्ती उपभोक्ता समितिका अध्यक्षहरू मध्येबाट एक जना, मध्यवर्ती क्षेत्र व्यवस्थापन समितिको अध्यक्ष छनौट हुने अन्य अध्यक्षहरू सदस्य रहने व्यवस्था रहेको र निकुञ्जका प्रमुख संरक्षण अधिकृतले सदस्य सचिवको भूमिका निर्वाह गर्ने र सम्बन्धित स्थानिय तहका प्रतिनिधीहरू सदस्य रहने प्रावधान रहेको छ। हालको व्यवस्थापन समितिका पदाधिकारीहरूको विवरण अनुसूचि ११ मा समावेश छ।

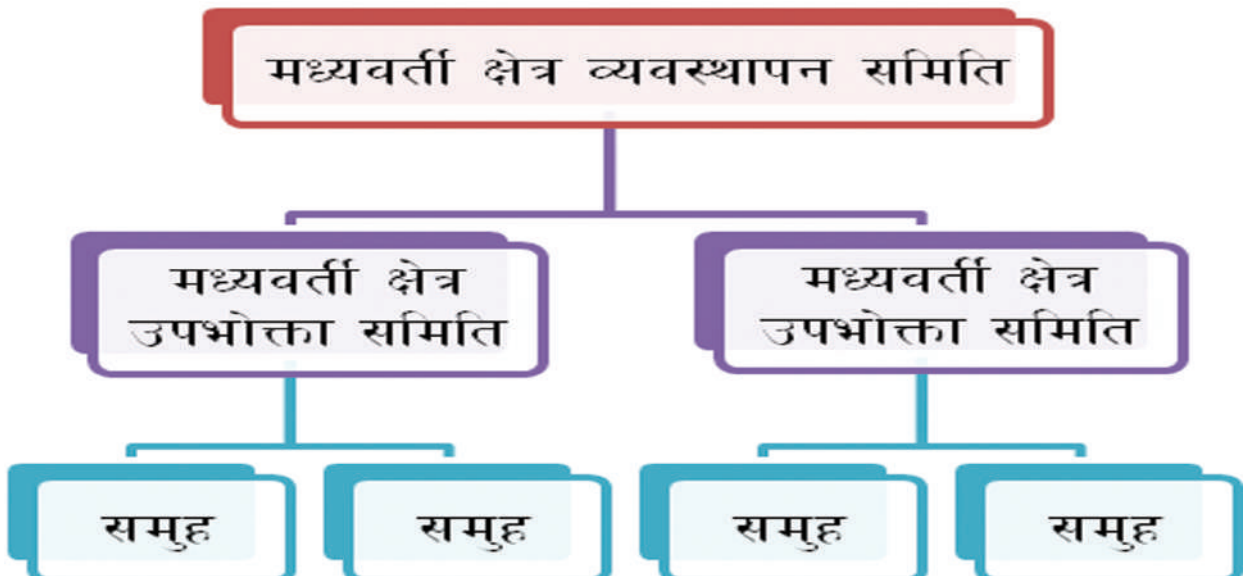

१७.३ मध्यवर्ती क्षेत्रका कार्यक्रम

मध्यवर्ती क्षेत्र व्यवस्थापन समिति, उपभोक्ता समिति र उपभोक्ता उप-समिति तथा उपभोक्ता समूह मार्फत मध्यवर्ती क्षेत्रका कार्यक्रमहरू संचालन हुदै आएको छ ।

१७.३.१ उपभोक्ता समितिको बर्गीकरण र बजेट विनियोजन तथा निकास

राष्ट्रिय निकुञ्ज तथा वन्यजन्तु संरक्षण ऐन, २०२९ को प्रावधान बमोजिम मध्यवर्ती क्षेत्रको संरक्षण, सामुदायिक विकास, आयआर्जन, संरक्षण शिक्षा र प्रशासनिक खर्च लगायतका कार्यका लागि निकुञ्जको आम्दानीको ३०% देखि ५०% सम्म प्राप्त हुने रकम मध्यवर्ती क्षेत्र व्यवस्थापन निर्देशिका, २०५६ ले गरेको व्यवस्था बमोजिम विनियोजन गरी खर्च गर्नु पर्ने प्रावधान रहेको छ । यस आर्थिक वर्षमा रू.६,५०,००,०००/- रकम निकास भै २१ वटा उपभोक्ता समिति, १ वटा उपसमिति र मध्यवर्ती क्षेत्र व्यवस्थापन समितिमा स्वीकृत कार्यक्रम अनुसार कार्यान्वयन भएकोमा रू.६,२३,४८,३८१ रकम खर्च भएको छ । सो कार्यक्रमको प्रगति विवरण अनुसूचि १ मा उल्लेख गरिएको छ । प्रभावित क्षेत्र, जनसंख्या, क्षेत्रफल र वन्यजन्तुले पुऱ्याएको क्षतिको आधारमा उपभोक्ता समितिहरूको वर्गिकरण गरिएको छ । मध्यवर्ती क्षेत्र घोषण पश्चात आ.व २०५४।५५ देखि गत आ.व. २०७७।७८ सम्म एक अर्ब नौ करोड छयात्तर लाख सतासी हजार आठ सय चौरासी (रू १,०९७,६८७,८८४) आ.व. २०७७।७८ मा ६,५०,०००००/- मध्यवर्ती क्षेत्रको संरक्षण र विकासका लागि निकुञ्जले आम्दानी गरेको रकमबाट भई स्वीकृत कार्यक्रममा खर्च भएको छ । आ.व.अनुसारको विस्तृत विवरण अनुसूचि १३ मा उल्लेख गरिएको छ ।

१७.३.१.१ संरक्षण कार्यक्रम

मध्यवर्ती क्षेत्र व्यवस्थापन निर्देशिका, २०५६ अनुसार उपभोक्ता समितिमा विनियोजन हुने रकम मध्ये ३०% रकम संरक्षण कार्यक्रममा लगाउन सक्ने प्रावधान रहेको छ । २१ वटा उपभोक्ता समिति र १ वटा उपसमितिहरूले आ-आफ्नो स्वीकृत कार्यक्रम बमोजिम मानव वन्यजन्तु द्वन्द व्यवस्थापनका लागि मेषजाली तारवार, मचान निर्माण, मेषजाली, डयाम निर्माण तथा काँक्रीट पर्खाल लगाउने कार्य भएको छ । त्यसै गरी यस कार्यक्रमबाट नदी तटबन्धन, वन व्यवस्थापन, बृक्षारोपण, तालतलैया, घाँसे मैदान, चोरीशिकार नियन्त्रण, नर्सरी स्थापना, राहत वितरणका कामहरू भएको छ । यस शिर्षक अर्न्तगत रू.१९५०००००/- रकम निकास भै उल्लेखित विभिन्न कार्यक्रमहरूमा प्राप्त रकमको कूल ९७.६५ प्रतिशत रकम खर्च भएको छ ।

संरक्षण कार्यक्रमका केही भलकहरू



शिसवार उपभोक्ता समिति क्षेत्र निर्माण गरिएको तटबन्ध र बघौडा उपभोक्ता समिति क्षेत्रमा मर्मत गरिएको तारवार अनुगमन गदै प्रमुख संरक्षण अधिकृत



त्रिबेणी उपभोक्ता समिति क्षेत्रमा र नन्दभाउजु उपभोक्ता समिति क्षेत्रमा निर्माण गरिएको पि.सि.सि. सहितको मेषजाली निरीक्षण गदै प्राविधिक

१७.३.१.२ सामुदायिक विकास

मध्यवर्ती क्षेत्र व्यवस्थापन निर्देशिका, २०५६ अनुसार उपभोक्ता समितिमा विनियोजन हुने रकम मध्ये ३०% रकम सामुदायिक विकास कार्यमा लगाउन सक्ने प्रावधान रहेको छ। उपभोक्ता समितिहरूले आ-आफ्नो स्वीकृत कार्यक्रम बमोजिम मेसजाली निर्माण, सामुदायिक भवन, बाटो, ग्राभेल, खानेपानी, कल्भर्ट, सिंचाई, शौचालय आदि निर्माण तथा मर्मत सुधारका कार्यहरू भएको छ। यस आर्थिक वर्षमा सामुदायिक विकास शिर्षक अन्तरगत विभिन्न कार्यक्रमहरूमा रू.१,९५,०००००/- रकम स्वीकृत भएकोमा उल्लेखित कार्यक्रमहरूमा रू.१,७९,७१२००/- रकम खर्च भएको छ।

सामुदायिक विकासका केही भलकहरू



मध्यवर्ती क्षेत्र कार्यक्रमबाट निकुञ्जको मुख्यालयमा निर्मित कर्मचारी भान्साघर र लामीचौर उपभोक्ता समितिको नवनिर्मित भवन



पाँचपान्डव उपभोक्ता समितिमा निर्माण गरिएको मचान र दाउन्नेदेवी उपभोक्ता समितिको मर्मत सम्भार गरिएको भवन



१७.३.१.३ आय आर्जन तथा सीप विकास

मध्यवर्ती क्षेत्र व्यवस्थापन निर्देशिका, २०५६ अनुसार उपभोक्ता समितिमा विनियोजन हुने रकम मध्ये २०% रकम आय आर्जन तथा सीप विकास कार्यमा लगाउन सक्ने प्रावधान रहेको छ । उपभोक्ता समितिहरूले आ-आफ्नो स्वीकृत २१ वटा उपभोक्ता समितिमा कार्यक्रम बमोजिम सीप सिक्का लागि सिलाई कटाई, नेचर गाईड, ड्राईभिङ्ग, लघु उद्यम, कृषी तथा पशुपालन लगाएतका तालिम दिनुका साथै जिवीकोपार्जन गर्न आवश्यक सामाग्री उपलब्ध गराउने तथा उपभोक्ता समुहमा बचत गरेको रकमबाट सुलभ व्याजदरमा ऋण लिने दिने व्यवस्था गरिएको छ । यस शिर्षक अन्तरगत रू.१३,००,०००/- रकम निकासामै विभिन्न कार्यक्रमहरूमा रू. १२,२८,५०००/- रकम खर्च भएको छ ।

आय आर्जन तथा सीप विकास कार्यक्रमका केही भलकहरू



मध्यवर्ती क्षेत्र उपभोक्ता समितिबाट सञ्चालित आयआर्जनमा सहयोगी बोरीङ्ग जडान, माछा पोखरी निर्माण र कृषि तालिम लगायतका कार्यक्रम

१७.३.१.४ संरक्षण शिक्षा

मध्यवर्ती क्षेत्र व्यवस्थापन निर्देशिका, २०५६ अनुसार उपभोक्ता समितिमा विनियोजित हुने रकम मध्ये १०% रकम संरक्षण शिक्षा कार्यमा लगाउन सक्ने प्रावधान रहेको छ। उपभोक्ता समितिहरूले आ-आफ्नो स्वीकृत कार्यक्रम बमोजिम विभिन्न प्रकारका चेतना मुलक तालिम, गोष्ठी, अध्ययन अवलोकन भ्रमण, स्कुल, रेडियो कार्यक्रम, दिवस समारोह आदि कार्यक्रमहरू संचालनमा कोभिड १९ को महामारीको कारण अधिकांस कार्यक्रमहरू कटौती भएको पाईन्छ। यस शिर्षक अन्तर्गत रू ६५००००० रकम निकासामै विभिन्न कार्यक्रमहरूमा रू.५३,९०,७२०।० रकम खर्च भएको छ।

संरक्षण शिक्षा अन्तर्गतका कार्यक्रमहरूको भ्रमण



स्थानीय संचारकमीसंग अन्तर्क्रिया र प्रतिनिधि सभाका माननीय सदस्यहरूसंग मध्यवर्ती सम्बन्धित छलफल कार्यक्रम

१७.३.१.५ प्रशासनिक खर्च

मध्यवर्ती क्षेत्र व्यवस्थापन निर्देशिका, २०५६ अनुसार उपभोक्ता समितिमा विनियोजन हुने रकम मध्ये १०% रकम प्रशासनिक खर्चमा खर्च गर्न सक्ने प्रावधान रहेको छ। मध्यवर्ती क्षेत्र व्यवस्थापन समिति र यस अन्तर्गतका उपभोक्ता समितिहरूले आ-आफ्नो स्वीकृत बजेट बमोजिम आ-आफ्नो कार्यालयको दैनिक प्रशासनिक कार्यमा आवश्यक कार्यालय सामग्री खरिद, कर्मचारीको लागि तलब, विद्युत महसुल, संचार, ईन्धन, मर्मत तथा विविध जस्ता बजेट शिर्षकहरूमा खर्च गरिएको छ। यस आर्थिक वर्षमा प्रशासनिक खर्च शिर्षक अन्तर्गत रू ६५,००,०००/- अक्षरूपी रू पैसट्टी लाख रकम विनियोजन भएकोमा रू.६३,७९,३२१/- अक्षरूपी त्रिसट्टी लाख उनन्असी हजार तीन सय एक्काइस रूपैया रकम खर्च भएको छ।

१७.३.१.६ मानव - वन्यजन्तु द्वन्द्व न्युनिकरण

मानव वन्यजन्तु द्वन्द्व व्यवस्थापन एक चुनौतिको रूपमा रहेको छ। यस निकुञ्ज र मध्यवर्ती क्षेत्रमा मुख्य गरी मानव र गैंडा, बाघ, हात्ति, बँदेल, भालु, चित्तल, अजिंगर मगर गोही जस्ता वन्यजन्तुहरूको द्वन्द्व बढि देखिएको छ। द्वन्द्व न्युनिकरण अन्तर्गत मध्यवर्ती क्षेत्रमा उपभोक्ता समितिहरू मार्फत मेस जाली निर्माण, आर.सि.सि.पर्खाल, बिद्युतिय तारबार निर्माण जस्ता कार्यक्रमहरू भएको छ भने विशेष कार्यक्रमको रूपमा निकुञ्ज आयोजनाको रू.दुई करोड बजेटवाट मध्यवर्ती क्षेत्रका लोथर, पटिहानी, मेघौली, पाँचपाण्डव, निर्मलठोरी र सिसवार उपभोक्ता समितिहरूको केही क्षेत्रमा पी.सि.सी सहितको मेस जाली निर्माण गर्ने कार्य सम्पन्न भएको छ। साथै यसै वर्ष मध्यवर्ती क्षेत्रमा हात्ती प्रभावीत क्षेत्रमा हात्ती लखेट्ने प्रयोजनका लागि एक वटा ट्याक्टर खरीद गरी सञ्चालनमा ल्याईएको छ।



१७.३.२ क्षतिपुर्ती तथा राहत

वन क्षेत्रबाट जंगली जनावरहरू बाहिर आई क्षति पुऱ्याउने कारण स्थानीय जनाताबाट पटक-पटक वन्यजन्तुले पुऱ्याएको क्षतिको राहत माग भै आएको सन्दर्भमा पीडितलाई राहत उपलब्ध गराई वन्यजन्तु र मानव बीच अन्तर सम्बन्ध घनिष्ट राख्न नेपाल सरकारले मानव वन्यजन्तु द्वन्द्व व्यवस्थापन तथा न्युनिकरणको लागि वन्यजन्तुबाट हुने क्षतिको राहत सहयोग निर्देशिका, २०६९ नेपाल सरकार (मन्त्रिपरिषद) बाट मिति २०६९।१०।१८ मा स्वीकृत भई कार्यान्वयनमा आईसकेको छ । यो निर्देशिकाको मिति २०७२।१।३१ मा पहिलो र मिति २०७४।२।१९ मा दोश्रो संशोधन र २०७५ मा तेस्रो संशोधन भई सकेको छ । सोही निर्देशिकामा भएको कानूनी व्यवस्था बमोजिम वन्यजन्तुबाट हुने क्षतिको राहत यस निकुञ्ज कार्यालयबाट निकुञ्जको मध्यवर्ती क्षेत्र सहित ५ वटा डिभिजन वन कार्यालय (चितवन, नवलपरासी पुर्व र पश्चिम, रूपन्देही र धादिङ) बाट मावन वन्यजन्तु द्वन्द्व सम्बन्धीका फाईलहरूलाई समेत सिफारिस गरी रकम माग गर्ने व्यवस्था भए बमोजिम गरिएको छ ।

१७.३.२.१ वन्यजन्तुबाट भएको क्षति तथा राहत

गत आर्थिक वर्षको तुलनामा यस आर्थिक वर्षमा मानव वन्यजन्तु द्वन्द्व धेरै कम घटना घटेको छ । गत आ.व.मा ७६५ घटना घटेको थियो भने यस आ.व.मा यस कार्यालयमा दर्ता भएको मानव वन्यजन्तु द्वन्द्वको घटना ८२९ रहेको छ । तसर्थ मानव वन्यजन्तु द्वन्द्व करीब ७% ले बढेको देखिन्छ । घटनापश्चात निकुञ्जमा राहात माग गर्ने पिडीतको तथ्यांकलाई हेर्दा हालसम्म करीब २३० जनाको जनावारको आक्रमणबाट मृत्यु भएको, करीब ७३५ जना घाईते भएका, करीब २६४५ पशुहरू मारिएका, ४५० घरगोठ भत्कीईएका, २१८ घरधुरीहरूको भण्डारण भएको अन्नमा क्षती पुगेको र करीब ३२०० कृषीबालीमा वन्यजन्तुबाट क्षति देखिएको छ तथापी लालपुर्जाबीहीन किसानहरूले राहात प्रक्रियामा समावेश हुन नपाउने हुदाँ यो भन्दा धेरै संख्यामा कीसानको बालीनाली क्षती भएको आँकलन गर्न सकिने अवस्थालाई हेर्दा मानव वनयजन्तु सह अस्तीत्वमा चूनौती थपिएको छ ।

यस आर्थिक वर्षमा दर्ता भएको मानव वन्यजन्तु द्वन्द्वको घटना यस निकुञ्जको मध्यवर्ती क्षेत्रमा र डिभिजन वन क्षेत्रमा बाघ, गैँडा, र हात्तिले १२ जनाको ज्यान लिएको छ । गैँडा, हात्ति, बाघ, जंगली बदेल र मगर गोही लगायतका वन्यजन्तुको आक्रमणबाट ४५ जना घाईते भएका छन् । त्यसै गरी यस आ.व.मा मध्यवर्ती क्षेत्रमा हात्ति, गैँडा, बाघ, चितुवा लगायतका विभिन्न वन्यजन्तुहरूबाट ८६ पशुधन क्षति, १३ जनाको घरगोठ क्षति, ६ जनाको भण्डारण गरेको अन्न क्षति र ६६७ जनाको बाली नाली क्षति गरी जम्मा ८२९ घटना भएको छ । विगतका वर्षहरूको तुलनामा घरगोठ क्षति

वार्षिक प्रगति प्रतिवेदन, आ.व. २०७७/०७८ •

र भण्डारण गरेको अन्नबालीको क्षति कम देखिदा मानवीय घटनाहरूमा क्रमिक बढ्दा भएको पाईन्छ । यस आर्थिक वर्षमा यस निकुञ्ज क्षेत्रमा हालसम्म नभएको गौरीगाईको आक्रमणबाट समेत मानवीय मृत्यु भएको पाईन्छ । विशेषत निकुञ्जको पूर्वी र दक्षिणी क्षेत्रमा हात्ती र पश्चिमी क्षेत्रमा बाघसंग सम्बन्धित घटनाहरू बढ्दै गईरहेको देखिन्छ । मानव वन्यजन्तु घटनाको विवरण तालिकामा दिईएको छ । यी घटनामा राहत उपलब्ध गराउन नेपाल सरकारसँग रू.२,४४,१४,४०२.९/- रकम पीडित पक्षबाट माग भएकोमा निर्देशिका बमोजिम यस कार्यालयबाट सिफारिस गरी पठाएकोमा रू. २०५०८७९०।- रकम निकासी प्राप्त भई वितरण गरिएको छ ।

तालिका आ.व.२०७७।७८ मा मानव वन्यजन्तु द्वन्द्व घटनाको विवरण

क्र.सं.	क्षतिको विवरण	राहत रकम रु.	घटना
१	मानव मृत्यु	१२००००००.०	१२
२	मानव घाईते	२६५२९४५.०	४५
३	पशुधन क्षति	१०८८६००.०	८६
४	घर गोठ क्षति	८४२७०.०	१३
५	अन्न भण्डार क्षति	४५४६०.०	६
६	खाद्यन्नबाली क्षति	४६३७५१५.०	६६७
	जम्मा	२०५०८७९०.०	८२९

१७.४ मध्यवर्ती क्षेत्रको वन व्यवस्थापन

यस निकुञ्जको मध्यवर्ती क्षेत्रमा २६४२१ हेक्टर वन क्षेत्र रहेको छ । जसमा साल वन १३०५३ हेक्टर, नदी तटिय वन १६५० हेक्टर र मिश्रित वन ११७०९ हेक्टर छ । मध्यवर्ती क्षेत्रमा भएका वन क्षेत्रलाई मध्यवर्ती क्षेत्र व्यवस्थापन नियमावली, २०५२ मा भएको प्रावधान बमोजिम मध्यवर्ती सामुदायिक वन, मध्यवर्ती धार्मिक वन, र निजी वन गरी ४ किसिमले व्यवस्थापन गर्न सकिने छ । सबै प्रकारका वन र मध्यवर्ती क्षेत्र घोषणा हुनु अगाडि जिल्ला वन कार्यालय मकवानपुरबाट हस्तान्तरण भएका ३ वटा कवुलियती वन मध्यवर्ती क्षेत्रको सिमाना निर्धारण गर्दा मध्यवर्ती क्षेत्र भित्र परेकोले उक्त वनको पनि व्यवस्थापन हेर्ने जिम्मेवारी रहेको छ । मध्यवर्ती सामुदायिक वनको व्यवस्थापन गरी पर्या-पर्यटनको समेत विकास भइ सामुदायिक वन उपभोक्ता समूह मार्फत स्थानीय उपभोक्ताहरूमा रोजगारी तथा आय आर्जनका अवसरहरू पनि प्राप्त भएका छन् ।

१७.४.१ मध्यवर्ती क्षेत्रको वन

मध्यवर्ती क्षेत्र भित्र रहेका तर स्थानीय उपभोक्ताहरूलाई हस्तान्तरण गरिएको वन क्षेत्र र निजी वन क्षेत्र बाहेकको वन क्षेत्रलाई कार्यालयबाट स्थानीय उपभोक्ताहरू समेतको सहयोगमा संरक्षण गरिदै आएको छ । यस अन्तरगत बरुडाभार क्षेत्रको दुवै तर्फको आवादिबाट करिब ५०० मिटरसम्मको वन क्षेत्र स्थानीय उपभोक्ताहरूलाई मध्यवर्ती सामुदायिक वनको रूपमा हस्तान्तरण गरिएको छ भने सो भन्दा भित्रको वनलाई मध्यवर्ती क्षेत्र वनको रूपमा संरक्षण गरिँदै आएको छ । जसले चुरे र महाभारत पहाड जोड्ने जैविक मार्गको रूपमा काम गरेको छ । त्यस्तै गरी चितवनको माडी नगरपालिकाको दक्षिण तर्फको वन क्षेत्र, पर्साको ठोरी गा.पा अन्तरगतको वन क्षेत्र, नवलपरासीको मध्यविन्दु न.पा. र विनयी त्रिवेणी गा.पा.को वन क्षेत्रहरू मध्ये आवादी तर्फको वन क्षेत्र उपभोक्ताहरूलाई मध्यवर्ती सामुदायिक वनको रूपमा व्यवस्थापन गर्न दिइएको छ भने बाँकी वन क्षेत्र स्थानीय उपभोक्ताहरू समेतको सहयोगमा यसै कार्यालयबाट मध्यवर्ती क्षेत्र वनको रूपमा संरक्षण गरिँदै आएको छ ।

१७.४.२ मध्यवर्ती सामुदायिक वन

मध्यवर्ती क्षेत्र भित्रको वन व्यवस्थापन गर्न स्थानीय उपभोक्ताहरूले परापूर्व काल देखि भोग चलन गर्दै आएको पायक पर्ने वन क्षेत्रलाई मध्यवर्ती सामुदायिक वनको रूपमा वन समूह गठन गरेर हस्तान्तरण गर्न सकिने कानुनी प्रावधान

बमोजिम यस निकुञ्जको मध्यवर्ती क्षेत्रमा हाल सम्म ७६ वटा वन क्षेत्रको संरक्षणको लागि वन समूह गठन गरी संरक्षण थालिएको छ । जस मध्ये ५ वटा वन समूह दर्ता भएका छन् भने ७१ वटा मध्यवर्ती सामुदायिक वनहरू निकुञ्ज कार्यालय, सम्बन्धित उपभोक्ता र मध्यवर्ती सामुदायिक वन उपभोक्ता समुह बीच त्रिपक्षिय सम्झौता भै स्वीकृत वन कार्ययोजना अनुसार गर्ने गरी हस्तान्तरण गरिएको छ । यस आ.व.मा ३ वटा नयाँ मध्यवर्ती सामुदायिक वन हस्तान्तरण भएको छ भने ६ वटा सामुदायिक वनको कार्ययोजना नविकरण गरिएको छ । आ.व.२०७७/७८ सम्ममा हस्तान्तरण गरिएका ७१ वटा मध्यवर्ती सामुदायिक वनहरूको कुल क्षेत्रफल १४१३८.१२ हेक्टर छ । जसबाट ४४,६९८ घरधुरीका २,३०,६८७ जना लाभान्वीत भएका छन् । यस आर्थिक वर्षमा विधान दर्ता भएका, कार्ययोजना नविकरण भएका र हस्तान्तरण भएका वनको विवरण अनुसूची १६ मा दिइएको छ ।

मध्यवर्ती सामुदायिक वन सम्बन्धि गतिविधिहरू

वन समूहहरूले उपभोक्ता समिति तथा अन्य निकायहरूको समेत सहयोग लिई मानव वन्यजन्तु द्वन्द्व न्युनिकरणका लागि पि.सि.सि.सहित मेस जाली लगाउने कार्य गरेका छन् । त्यस्तै वन समूहका नियमित कार्यक्रमहरूमा वन संरक्षण अन्तर्गत आगलागी नियन्त्रण, चरिचरण नियन्त्रण, अग्नी पथ निर्माण लगायतका कार्यहरू गरेका छन् भने वन सम्बर्धनमा भाडी सफाई, एकल्याउने, पत्ल्याउने कार्यहरू भएका छन् । सिमसार व्यवस्थापनका लागि तालहरू सफाई गर्ने, पोखरीहरू निर्माण गर्ने, सुख्खा समयमा पानी अभाव हुँदा पानीको आपूर्तिको लागि वातावरण मैत्री सोलार बोरिङ्ग निर्माण लगायतका कार्यहरू भएका छन् । यसका अलवा पर्यटक व्यवस्थापनका लागि हरियाली पार्क, मचान निर्माण लगायतका आवश्यक पूर्वाधारहरू निर्माण गर्दै आइएका छन् । वन तथा वन्यजन्तु संरक्षणका लागि सिमसार व्यवस्थापनका साथै प्रचार प्रसारका कार्यक्रमहरू गरिएका छन् ।

१७.४.३ निजी वन

मध्यवर्ती क्षेत्र भित्रको आफ्नो हक पुग्ने जग्गा धनीले आफ्नो ईच्छा अनुसार मध्यवर्ती निजी वनका संरक्षण, विकास तथा वन पैदावरको उपभोग गर्न सक्ने व्यवस्था अनुसार आफ्नो निजी जग्गामा बृक्षारोपण गरी निजी वन व्यवस्थापन गर्न आ.व.२०७७/७८ सम्ममा यस निकुञ्जमा १३.७२ हेक्टर क्षेत्रफल भएका १३ वटा मध्यवर्ती निजी वनहरू यस निकुञ्ज कार्यालयमा दर्ता भएका छन् । यसको सम्पूर्ण विवरण अनुसूचि १७ मा दिइएको छ ।

१७.४.४ कबुलियती वन

मध्यवर्ती क्षेत्र व्यवस्थापन नियमावली २०५२ मा कबुलियती वनको प्रावधान नभएता पनि मध्यवर्ती क्षेत्र घोषण हुनु पूर्व जिल्ला वन कार्यालय मकवानपुरबाट हस्तान्तरण भएका मध्यवर्ती घोषण भए पछि जिम्मेवारी सरी आएका ३ वटा कबुलियती वनहरू यस निकुञ्जको मध्यवर्ती क्षेत्रमा पर्दछन् । जसको कुल क्षेत्रफल १९.६८ हेक्टर छ भने २१ घरधुरीका १६० व्यक्तिहरू लाभान्वित भएका छन् । कबुलियती वनको सम्पूर्ण विवरण अनुसूचि १८ मा दिइएको छ ।

१७.४.५ मध्यवर्ती कबुलियती वन सम्बन्धि गतिविधिहरू

कबुलियती वन समूहहरूलाई बंगुर पाठा वितरण, माछाको भुरा वितरण, विरूवा खरिद तथा रोपन र घाँस विकास तथा विरूवा रोपन/ बायो ईन्जिनियरिङ्ग कार्यहरू पुँजिगत खर्च अन्तर्गतका कार्यक्रमहरू सम्पन्न गरिएको छ । त्यस्तै चालु खर्च अन्तर्गतका कबुलियती वन अवलोकन भ्रमण, आयआर्जित तथा सिप विकास, नेतृत्व विकास तथा लेखा तालिम, लैगिंक तथा समावेशी सशक्तिकरण तालिम, जडिबुटि गैरकाष्ठ वन पैदावर विरूवा खेति विस्तार तथा व्यवस्थापन तालिम लगायतका कार्यक्रमहरू सम्पन्न गरिएको छ ।

१७.५ निकुञ्जको मध्यवर्ती क्षेत्रमा वन अतिक्रमण व्यवस्थापन

यस निकुञ्जको मध्यवर्ती क्षेत्रको विभिन्न स्थानमा वन अतिक्रमण गरी मानव वस्ती बसोबास भएका छन् । अतिक्रमित

क्षेत्रहरूको अनुगमन तथा नक्साङ्कन कार्यको लागि स्थानीय मानिसहरू तथा प्राविधिक समेतको सहभागितामा आर्थिक वर्ष २०७२/७३ मा अतिक्रमण भएका क्षेत्रहरूको तथ्याङ्क अध्यावधिक गरि नक्साङ्कन कार्य गरिएको थियो । उक्त तथ्याङ्कलाई थप व्यवस्थित गर्दै निकुञ्ज तथा मध्यवर्ती क्षेत्रको करिब १५ स्थानमा साना ठुला गरि करिब १२१७.४६ हेक्टर क्षेत्र अतिक्रमण भएको देखिएको छ । थप अतिक्रमण हुन नदिन कार्यालयबाट नियमित रूपमा अतिक्रमित क्षेत्रको अनुगमन भएको छ । साथै सरोकारवाला निकायहरूसंग थप अतिक्रमण हुन नदिन समन्वय तथा सहकार्य भै रहेको छ भने पुरानो अतिक्रमण हटाउन विस्तृत कार्ययोजना तयार भई रहेको छ ।

१७.६ कार्यक्रमको अनुगमन

मध्यवर्ती क्षेत्रमा सञ्चालन भएका कार्यक्रमहरूको अनुगमन नियमित रूपमा हुने गरेको छ । कार्यक्रमको अनुगमन मध्यवर्ती क्षेत्र व्यवस्थापन समितिका अध्यक्ष, प्रमुख संरक्षण अधिकृत, मध्यवर्ती शाखाका कर्मचारीहरू, सव-ईन्जिनियर र फिल्ड स्तरमा सम्बन्धित सेक्टर र नजिकको रेञ्जपोष्टबाट नियमित रूपमा अनुगमन गर्ने कार्य गरिएको छ । समितिमा प्राप्त कार्यक्रम तथा बजेटको बारेमा उपभोक्ताहरूलाई जानकारी र सहभागी गराउने कार्य उपभोक्ता समितिले गरेको छ । त्यसै गरी यस आ.व.मा निकुञ्ज र मध्यवर्ती क्षेत्रमा भए गरेका गतिविधी तथा विकासका कार्यक्रम वन तथा वातावरण मन्त्रालय, राष्ट्रिय निकुञ्ज तथा वन्यजन्तु संरक्षण विभाग लगायतका निकायहरूबाट समय समयमा अनुगमन भएको छ ।

१७.७ युवा जागरण अभियान

वन्यजन्तुको चोरी शिकार विरुद्ध जनचेतना अभिवृद्धि गर्ने कार्यमा युवाहरूलाई परिचालन गर्नको लागि मध्यवर्ती क्षेत्र उपभोक्ता समिति समुदायमा आधारित चोरशिकार नियन्त्रण युवा जागरण अभियान सञ्चालन गरिएको छ । यस कार्यलाई अझ बढी शसक्त र प्रभावकारी रूपमा कार्यान्वयनमा ल्याउन तथा समुदायको स्तरबाट तुरुन्त सम्बोधन गर्न र मानव-वन्यजन्तु बीच द्वन्द हुन नदिन स्थानीय समुदायमा चेतना फैलाउने, द्वन्द भएमा तुरुन्त उद्धार, उपचार तथा थप घटना घटन नदिन व्यवस्थापन गर्ने र अन्य प्रकोप भएमा पनि सक्रिय रूपमा सहभागी हुने, एक आपसमा समन्वय र सुचना आदान प्रदान गर्ने, घाईते, असहाय, टुहुरा, उद्धार गर्नु पर्ने वन्यजन्तुको उद्धार, रेखदेख गर्ने लगायतका कार्य गर्ने उद्देश्यले २२ वटा मध्यवर्ती उपभोक्ता समिति अन्तर्गत प्रत्येक समितिमा समुदायमा आधारित चोरी शिकार नियन्त्रण युवा जागरण उप-समितिको गठन भएको छ । उक्त उप-समितिको उद्देश्य बमोजिम वन-वन्यजन्तु द्वन्द व्यवस्थापन तथा समस्यामा परेका वन्यजन्तुको उद्धार गर्ने कार्यमा समुदायको सकृय सहभागिता र समुदायबाट छिटो भन्दा छिटो उक्त कार्यको सम्बोधन गर्ने उद्देश्यका साथ प्रत्येक CBAPU मा ५ जनाको Rapid Responce Team निर्माण भएको छ । सोको लागि प्रत्येक उपभोक्ता समितिबाट ५ जनाको दरले १९ समितिमा ९५ जना युवाहरू तयार भै काम गरिरहेको छ । जस्ले वन्यजन्तु उद्धार तथा चोरी शिकार र वन पैदावार चोरीनिकासी नियन्त्रणका काममा सहयोग पुऱ्याउदै आईरहेका छन् ।

१७.८ निजी आवादीको वन पैदावार व्यवस्थापन

मध्यवर्ती क्षेत्र व्यवस्थापन नियमावली, २०५२ को नियम २३ बमोजिम मध्यवर्ती क्षेत्र भित्रको आफ्नो हक पुग्ने जग्गा धनीले आफ्नो ईच्छा अनुसार निजी वनको संरक्षण, विकास र उक्त वन पैदावार उपयोग गर्न पाउने व्यवस्था छ । उक्त नियमावलीको २३ (४) मा जग्गा धनीले मध्यवर्ती क्षेत्र बाहिर पनि स्वतन्त्र रूपमा काठ दाउराको ओसार पसार र विक्री वितरण गर्न पाउने प्रावधान रहे बमोजिम मध्यवर्ती क्षेत्रका बासिन्दाले निजी जग्गामा लगाई हुर्काएका काठ दाउरा विक्री वितरण गरिरहेका छन् ।

१७.९ मध्यवर्ती क्षेत्रमा उद्योग स्थापना

मध्यवर्ती क्षेत्र भित्र विभिन्न प्रकारका घरेलु उद्योग स्थापनाको लागि घरेलु तथा साना उद्योग कार्यालयमा दर्ता हुनु

अगाडि उद्योग दर्ता गर्ने अधिकारीले मध्यवर्ती क्षेत्र व्यवस्थापन नियमावली, २०५२ को नियम २० बमोजिम राष्ट्रिय निकुञ्ज तथा वन्यजन्तु संरक्षण विभागको सहमति लिनु पर्ने प्रावधान बमोजिम यस आ.व.मा घरेलु उद्योग दर्ताको लागि यस कार्यालयबाट विभिन्न ३९४ वटा उद्योगहरूको दर्ताको सिफारिस गरिएको छ । यस आ.व.मा उद्योग दर्ताको लागि सिफारिस गरिएको उद्योगहरूको विवरण अनुसूचि २७ मा दिईएको छ ।

१७.१० छात्रवृत्ति वितरण

मानव वन्यजन्तु द्वन्दको कारण अभिभावक गुमाएका बच्चाहरूलाई उनीहरूको शिक्षामा कुनै कमी नआओस भन्नको लागि यस निकुञ्ज कार्यालयबाट छात्रवृत्ति दिईदै आइएकोमा यस आ.व.पनि १६ जनालाई छात्रवृत्ति वितरण गरिएको छ ।

"आयो टप्प टिप्यो लग्यो मिति पुग्यो टारेर टर्दै न त्यो ।
ईन्द्रै विन्ती गरुन भुकेर पदमा विन्ती मान्दै न त्यो ॥"

हार्दिक श्रद्धाञ्जली



जन्म : १०१७/०१/१० गते



मृत्यु: १०१८/०४/०५ गते

यस चितवन राष्ट्रिय निकुञ्ज कार्यालयमा गेमस्काउट पदमा कार्यरत संरक्षणकर्मी
पह्रवारी यादव को मिति २०१८/०४/०५ गतेका दिन ५२ औं बर्षको अल्पायुमै कार्यालयको
कामकाजको सिलसिलमा सड्क दुर्घटनामा परि दुखद निधन भएकोमा हामी
अत्यन्तै मर्माहत एवं स्तब्ध छौं ।

यस दुखद घडीमा मृत आत्माको चिर शान्तिको कामना गर्दै सोकाकुल परिवार
प्रति **हार्दिक समवेदना** प्रकट गर्दछौं ।

प्रमुख संरक्षण अधिकृत
एवं
सम्पूर्ण चितवन राष्ट्रिय निकुञ्ज परिवार

"आयो टप्प टिप्यो लग्यो मिति पुग्यो टारेर टर्दै न त्यो ।
ईन्द्रै विन्ती गरुन भुकेर पदमा विन्ती मान्दै न त्यो ॥"

हार्दिक श्रद्धाञ्जली



जन्म : १०४४/०१/०५



मृत्यु: १०१८/०१/१०

यस चितवन राष्ट्रिय निकुञ्ज सुरक्षार्थ तैनाथ श्री फष्ट रेञ्जर बटालियनमा कार्यरत
ह. गगन बहादुर शाही को मिति २०१८/०१/१० गतेका दिन ३४ औं बर्षको अल्पायुमै कर्तव्य
पालनको सिलसिलमा दुखद निधन भएकोमा हामी अत्यन्तैमर्माहत एवं स्तब्ध छौं ।

यस दुखद घडीमा मृत आत्माको चिर शान्तिको कामना गर्दै सोकाकुल
परिवार प्रति **हार्दिक समवेदना** प्रकट गर्दछौं ।

प्रमुख संरक्षण अधिकृत
एवं
सम्पूर्ण चितवन राष्ट्रिय निकुञ्ज परिवार

"आयो टप्प टिप्यो लग्यो मिति पुग्यो टारेर टर्दै न त्यो ।
ईन्द्रै विन्ती गरुन भुक्केर पदमा विन्ती मान्दै न त्यो ॥"

हादिक श्रद्धाञ्जली



जन्म : १०४३।०१।१८



मृत्यु: १०७८।१०।०१

यस चितवन राष्ट्रिय निकुञ्ज सुरक्षार्थ तैनाथ खड्गदल गणमा कार्यरत
अम. गुप्त बहादुर थापा को मिति २०७८।१०।०१ गतेका दिन ३६ औं बर्षको अल्पायुमै
कर्तव्य पालनको सिलसिलमा जंगली हात्तीको आक्रमणमा परि दुखद निधन भएकोमा
हामी अत्यन्तै मर्माहत एवं स्तब्ध छौं ।

यस दुखद घडीमा मृत आत्माको चिर शान्तिको कामना गर्दै सोकाकुल
परिवार प्रति **हादिक समवेदना** प्रकट गर्दछौं ।

प्रमुख संरक्षण अधिकृत
एवं
सम्पूर्ण चितवन राष्ट्रिय निकुञ्ज परिवार

"आयो टप्प टिप्यो लग्यो मिति पुग्यो टारेर टर्दै न त्यो ।
ईन्द्रै विन्ती गरुन भुक्केर पदमा विन्ती मान्दै न त्यो ॥"

हादिक श्रद्धाञ्जली



जन्म : १०५१।०४।०५



मृत्यु: १०७८।११।०१

यस चितवन राष्ट्रिय निकुञ्ज सुरक्षार्थ तैनाथ खड्गदल गणमा कार्यरत
सिपाही. **पवन कटुवाल** को मिति २०७८।१२।०२ गतेका दिन २६ औं बर्षको अल्पायुमै कर्तव्य पालनको
सिलसिलमा जंगली गैडाको आक्रमणमापरि दुखद निधन भएकोमा हामी अत्यन्तै
मर्माहत एवं स्तब्ध छौं ।

यस दुखद घडीमा मृत आत्माको चिर शान्तिको कामना गर्दै सोकाकुल
परिवार प्रति **हादिक समवेदना** प्रकट गर्दछौं ।

प्रमुख संरक्षण अधिकृत
एवं
सम्पूर्ण चितवन राष्ट्रिय निकुञ्ज परिवार

अनुसूची १ (क)

तेश्रो चौमासिक तथा वार्षिक प्रगति विवरण

आयोजना : रा.नि. तथा आरक्ष आयोजना

आ.ब. २०७७/७८ को तेश्रो त्रैमासिक प्रगति

१. आर्थिक वर्ष: २०७७/७८

२. बजेट उपशीर्षक नं: ३२९०३१०१

३. मन्त्रालय: वन तथा वातावरण

४. आयोजना/कार्यालयको नाम: चितवन राष्ट्रिय निकुञ्ज कार्यालय

५. कार्यक्रम /आयोजनाको नाम: राष्ट्रिय निकुञ्ज तथा आरक्ष आयोजना

६. आयोजना/कार्यालय प्रमुखको नाम: अणनाथ बराल

७. यस अबधिको बजेट रू.: ७०२.७

क. आन्तरिक (१) नेपाल सरकार :

(२) संस्था:

(३) जनसहभागिता:

ख. बैदेशिक (१) ऋण

(२) अनुदान :

८. यस अबधिको खर्च रकम र प्रतिशत: ५१३.२४ , ७३.०४%

क. आन्तरिक (१) नेपाल सरकार:

(२) स्थानीय निकाय/संस्था:

(३) जनसहभागिता

ख. बैदेशिक (१) ऋण

(२) अनुदान

९. चालु आ.ब.को हालसम्मको खर्च रकम र प्रतिशत: १६७१.५७, ७८.३३%

१०. कुल लागत मध्य हालसम्म शुरु देखि यस अबधि सम्मको कुल खर्च रकम र प्रतिशत:

११. आयोजनाको शुरुदेखि यस अबधिसम्मको भौतिक प्रगती प्रतिशत : ९१.६२%

१२. आयोजनाको कुल अबधि मध्य बितेको समय प्रतिशतमा :

१३. यस त्रैमासिक अबधिको भौतिक प्रगति: ८८.३२ %

(रकम रू. लाखमा)

क्र.सं.	क्रियाकलापको विवरण	खर्च शिर्षक	इकाई	आ.ब. २०७७/७८ को						प्रतिबेदन अबधि सम्मको प्रगति			सूचकमा आधारित उपलब्धी	के.			
				वार्षिक लक्ष्य		तेश्रो त्रैमासिक लक्ष्य		तेश्रो त्रैमासिक प्रगती		परिमाण	भार	बजेट			परिमाण	भार	बजेट
				परिमाण	भार	परिमाण	भार	परिमाण	भार								
अ) पुर्णित खर्च अन्तर्गतका कार्यक्रमहरु																	
११.३.७.४	डेस्कटप कम्प्युटर खरिद	३११२२	सेट	०.०६	१.२	०	०	०	०	०	२.	०.०६	१.१४				
११.३.७.५	प्रिण्टर खरिद	३११२२	वटा	०.०३	०.६	०	०	०	०	०	२.	०.०३	०.६				
११.३.७.८	फोटोकपी मेसिन खरिद	३११२२	वटा	०.०२	०.४	०	०	०	०	०	१.	०.०२	०.४				
११.३.७.१२	डिजिटल क्यामेरा खरिद	३११२२	वटा	०.०५	१.	०	०	०	०	०	१.	०.०५	०.९८				
११.४.२.१	वनपथ ग्रामलिङ्क	३११५१	कि.मि.	३.५२	७५.२	१५.	१.७६	३७.७	१५.	१.७६	३३.१७४२१	३०.	३.५२	६६.६७			
११.४.३.१	वनपथ निर्माण	३११५१	कि.मि.	२.८१	६०.	१५.	१.४१	३०.	१५.	१.४१	१४.७२८४८	३०.	२.८२	४४.७३			

● अनुसूचीहरु ●



● अनुसूचीहरू ●

११.४.३.२	डडला नियन्त्रणका लागि अग्रिखाना निर्माण	३११५१	कि.मि.	१५.	०.७	१५.	०	०	०	०	०	०	०	०	०	०	०	०	१५.	०.४७	११.८३
११.४.७.१	काठेपुल निर्माण	३११५१	वटा	५.	०.४७	१०.	२.	०.१९	२.५	२.	०.१९	०	०	०	०	०	०	०	५.	०.३८	६.८१
११.४.१६.१	खानेपानी निर्माण (पाइप जडान)	३११५६	वटा	५.	०.३७	८.	२.	०.१५	३.२	०	०	०	०	०	०	०	०	०	३.	०.१५	१.
११.४.१६.६	खानेपानी ट्यांकी निर्माण	३११५६	वटा	१.	०.७	१५.	०	०	०	०	०	०	०	०	०	०	०	१.	०.७	१४.५७	
११.४.१७.४४	वन्यजन्तुका लागि पानीपाखरी निर्माण	३११५७	वटा	१०.	०.९४	२०.	५.	०.४७	१०.	५.	०.४७	१०.	०	०	०	०	०	१०.	०.९४	१५.७८	
११.४.१७.४५	वन्यजन्तुका पानीपाखरीमा बारिङ जडान	३११५७	वटा	२.	०.५६	१२.	०	०	०	०	०	०	०	०	०	०	०	२.	०.५६	१०.	
११.४.१७.५२	घाँसे मैदान निर्माण	३११५७	हेक्टर	७००.	१६.४	३५०.	३००.	७.०३	१५०.	३००.	७.०३	८०.३४	७.०३	७.०३	७.०३	७.०३	७.०३	७.०३	७००.	१४.०६	२३२.६४
११.४.१७.५६.१	मेषजाली सहित तारवार निर्माण	३११५७	कि.मि.	८.	५.६२	१२०.	४.	२.८१	६०.	४.	२.८१	५१.	२.८१	२.८१	२.८१	२.८१	२.८१	८.	५.६२	१११.	
११.४.१७.५६.३	वन्यजन्तु उद्धार केन्द्र निर्माण तथा व्यवस्थापन	३११५७	वटा	१.	१.१७	२५.	०.५	०.५९	१२.५	०.५	०.५९	११.५	०.५९	०.५९	०.५९	०.५९	०.५९	१.	१.१८	१६.२४	
११.४.१७.५७	फाहार मला व्यवस्थापनका लागि खाडल निर्माण	३११५७	वटा	५.	०.०५	१.	०	०	०	०	०	०	०	०	०	०	०	५.	०	१.	
११.४.१७.५८	पोष्टमा सोलार जडान	३११५७	वटा	७.	०.३३	७.	०	०	०	०	०	०	०	०	०	०	०	७.	०	६.४	
११.४.१७.६२	पानी पाखरीमा बारिङ सहितको सोलार जडान	३११५७	वटा	१.	०.४२	१.	०	०	०	०	०	०	०	०	०	०	०	१.	०	८.९४	
११.४.१७.६८	काठको भू टावर निर्माण	३११५७	वटा	२.	०.२८	६.	०	०	०	०	०	०	०	०	०	०	०	२.	०.२८	२.२७	
११.४.१७.३११	स्थापित जनाका इकाइवर भित्र सोलार जडित पम्प व्यवस्थापन	३११५७	क्षेत्र	१.	०.२८	६.	०	०	०	०	०	०	०	०	०	०	०	१.	०	५.५२	
११.४.१७.३१२	सामुदायिक वनको विधान/कार्योजना नविकरण	३११५७	वटा	२.	०.०५	१.	१.	०.०२	१.	१.	०.०२	१.	०.०२	१.	०.०२	१.	०.०२	१.	१.	०.०२	१.
११.४.२२.३	साईनबोर्ड /स्वना बोर्ड निर्माण	३११५९	वटा	२०.	०.१४	३.	०	०	०	०	०	०	०	०	०	०	०	१६.	०	३.	
११.४.२२.३३	वेकसाईट निर्माण तथा संचालन	३११५९	पटक	१.	०.०२	०.५	०	०	०	०	०	०	०	०	०	०	०	०	०	०	
११.४.२२.१४	सार्वजनिक शौचालय निर्माण	३११५९	वटा	१.	०.२३	५.	०	०	०	०	०	०	०	०	०	०	०	१.	०.२३	५.	
११.४.२२.१५	गोलघर/प्रतिशालय निर्माण	३११५७	वटा	२.	०.२८	६.	०	०	०	०	०	०	०	०	०	०	०	२.	०.१४	४.८६	
११.४.२२.१६	प्रवेशद्वार निर्माण	३११५९	वटा	१.	०.४७	१०.	०	०	०	०	०	०	०	०	०	०	०	१.	०.४७	१०.	
११.४.२२.१७	माटर ग्यारेज निर्माण	३११५९	वटा	१.	०.०९	२.	०	०	०	०	०	०	०	०	०	०	०	१.	०	१.९८	
११.४.२२.२४	तारवार/काँडे तारवार निर्माण	३११५९	कि.मि.	२.	०.२८	६.	०	०	०	०	०	०	०	०	०	०	०	२.	०.२८	१.५८	
११.५.३.१	वनपथ मर्मत सुधार	३११७१	कि.मि.	१००.	१.८७	४०.	०	०	०	०	०	०	०	०	०	०	०	१००.	०.९४	१७.०६	
११.५.५.२	गोरेटो बाटो मर्मत	३११७१	कि.मि.	२०.	०.१४	३.	०	०	०	०	०	०	०	०	०	०	०	२०.	०	३.	
११.५.७.१	काठेपुल मर्मत	३११७१	वटा	७.	०.३३	७.	३.	०.१४	३.	३.	०.१४	३.	०.१४	३.	०.१४	३.	०.१४	५.	०.२३	४.३३	
११.५.१६.२	खानेपानी मर्मत (पाईप जडान)	३११७१	वटा	१०.	०.२३	५.	३.	०.०७	१.५	३.	०.०७	१.५	३.	०.०७	१.५	३.	०.०७	१०.	०.१६	४.९४	
११.५.१६.३	खानेपानी मर्मत (ट्युबेल)	३११७१	वटा	२०.	०.०९	२.	०	०	०	०	०	०	०	०	०	०	०	८.	०.०४	०.४८	
११.५.१७.८	भू-टावर (मचान) मर्मत	३११७१	वटा	७.	०.३३	७.	३.	०.१४	३.	२.	०.१४	३.	०.०९	२.५९९९	६.	०.२८	४.३६	६.	०.२८	४.३६	
११.५.१७.९	साईनबोर्ड /स्वना बोर्ड मर्मत	३११७१	वटा	२०.	०.०९	२.	०	०	०	०	०	०	०	०	०	०	०	१६.	०.०३	१.८३	
११.५.१७.१०	पर्यटक टिकट काउण्टर मर्मत सुधार	३११७१	वटा	१.	०.२३	५.	०	०	०	०	०	०	०	०	०	०	०	१.	०.२३	४.९७	

२.७.२१.१०	चारी शिक्षार नियन्त्रण स्थप अपरिसन	२२५२२	पटक	१२.	०.१७	३.६	४.	०.०६	०.३१	०.३१	१२.	०.१८	२.७९		
२.७.२१.११	चारी शिक्षार नियन्त्रणका लागि युवा परिचालन	२२५२२	पटक	१०.	०.०५	१.	४.	०.०२	०.३१	०.३१	१०.	०.०४	०.९९		
२.७.२१.१३.२	उढेलो संवतना तालिम (उपमोक्षा समूह स्तर)	२२५२२	पटक	२.	०.०५	१.	१.	०.०२	०.५	०.४९३	२.	०.०४	०.९९		
२.७.२१.१३.६	वन उढेलो व्यवस्थापन सम्बन्धी संचार माध्यमबाट प्रचार प्रसार	२२५२२	पटक	१०.	०.०५	१.	५.	०.०२	०.५	०	०	०	०		
२.७.२१.१३.७	सना, प्रहरा, प्रशासन, नागरिक समाजसंगको सहकार्यमा उढेलो नियन्त्रण	२२५२२	पटक	३.	०.०७	१.५	२.	०.०५	१.	०	१.	०.०२	०		
२.७.२१.१४	उढेलो तथा समस्यारस्त वन्यजन्तु व्यवस्थापन	२२५२२	पटक	८.	०.१९	४.	३.	०.०७	१.५	०.०७	८.	०.१९	३.९९		
२.७.२१.१५	मानव वस्तीबाट वन्यजन्तु उद्धार र व्यवस्थापन	२२५२२	पटक	५.	०.०५	१.	२.	०.०२	०.३१	०.३१	५.	०.०५	०.९९		
२.७.२५.१७	मुद्दा अनुसन्धान तथा तहकिर्मात	२२५२२	पटक	१०.	०.०५	१.	४.	०.०२	०.३१	०.३१	१०.	०.०४	०.९९		
२.७.२७.६	वन्यजन्तु सप्ताह (१-७ वैशाख)	२२५२९	पटक	१.	०.०९	२.	१.	०.०९	२.	२.	१.	०.०९	२.		
२.७.२७.८	बाघ दिवस (जुलाई २९)	२२५२९	पटक	१.	०.०२	०.५	०	०	०	०	१.	०.०२	०.५		
२.७.५.६५	रामसार / सिमसार संरक्षण सम्बन्धी प्रचार प्रसार सामग्री उत्पादन तथा वितरण	२२५२२	पटक	१.	०.०९	२.	०	०	०	०	१.	०.०९	१.९९		
२.७.५.६६	रामसार / सिमसार संरक्षण सम्बन्धी संचार माध्यमबाट प्रचार प्रसार	२२५२२	पटक	१२.	०.०८	१.८	४.	०.०३	०.६	०	०	०	०		
२.७.२७.७	विश्व सिमसार दिवस (फिब्रुअरी २)	२२५२९	पटक	१.	०.०९	२.	०	०	०	०	१.	०.०९	२.		
	ख) चालु खर्च अन्तर्गतका कार्यक्रमहरूको जम्मा				८.६८	१८५.४३		१.२६	२३.२१	१.१२	२०.४६	८.२४	११४.३७		
	ग) कार्यक्रम तर्फको जम्मा (क + ख)				५२.९६	११३१.३३		१७.३७	३६६.११	१६.८९	२४८.९९	५१.०२	८०९.०४		
	प्रशासनिक खर्च				४६.७५	९९७.५७		१५.७७	३३६.५९	१२.३८	२६४.२३	४०.३४	८६०.७९		
	कुल जम्मा खर्च (ग + प्रशासनिक खर्च)				९९.७१	२१२८.९		३३.१४	७०२.७०	२९.२७	५१३.२२	९१.३६	१६६९.८३		

अनुसूची १ (ख)
तेश्रो चौमासिक तथा वार्षिक प्रगति विवरण

आयोजना : हात्तीसार आयोजना

आ.ब. २०७७/७८ को तेश्रो त्रैमासिक प्रगति

८. यस अवधिको खर्च रकम र प्रतिशत: २५१.८, ९४.८९%
क. आन्तरिक (१) नेपाल सरकार:
(२) स्थानीय निकाय/संस्था:
(३) जनसहभागिता

१. आर्थिक वर्ष: २०७७/७८
२. बजेट उपशीर्षक नं: ३२९०३०१३
३. मन्त्रालय: वन तथा वातावरण

४. आयोजना/कार्यालयको नाम: चितवन राष्ट्रिय निकुञ्ज कार्यालय
५. कार्यक्रम /आयोजनाको नाम: हात्तीसारहरु

६. आयोजना/कार्यालय प्रमुखको नाम: अणनाथ बराल

७. यस अवधिको बजेट रू.: २६५.३६
क. आन्तरिक (१) नेपाल सरकार :
(२) संस्था:
(३) जनसहभागिता:
ख. बैदेशिक (१) ऋण
(२) अनुदान :

९. चालु आ.ब.को हालसम्मको खर्च रकम र प्रतिशत: ६५८.२६, ८३.२७%
१०. कुल लागत मध्य हालसम्म शुरु देखि यस अबधि सम्मको कुल खर्च रकम र प्रतिशत:
११. आयोजनाको शुरुदेखि यस अबधिसम्मको भौतिक प्रगती प्रतिशत : ८४.३६%
१२. आयोजनाको कुल अवधि मध्य बितेको समय प्रतिशतमा :
१३. यस त्रैमासिक अवधिको भौतिक प्रगति: ९५.३८ %

(रकम रू. लाखमा)

क्र.स.	क्रियाकलापको विवरण	खर्च शिर्षक	इकाई	आ.ब. २०७७/७८ को						प्रतिबेदन अबधि सम्मको प्रगति			सूचकमा आधारित उपलब्धी	के.			
				वार्षिक लक्ष्य		तेश्रो त्रैमासिक लक्ष्य		तेश्रो त्रैमासिक प्रगती		परिमाण	भार	बजेट			परिमाण	भार	बजेट
				परिमाण	भार	बजेट	परिमाण	भार	बजेट								
आ पुर्जीगत खर्च अन्तर्गतका कार्यक्रमहरु																	
११.३.७.४	डेस्कटप कम्प्युटर खरिद	३११२२	सेट	२.	०.०९	०.७५	०	०	०	०	२.	०.१	०.७५				
११.३.७.५	प्रिन्टर खरिद	३११२२	वटा	१.	०.०३	०.२	०	०	०	१.	०.०३	०.२					
११.४.१६.१	खानपानी निर्माण (पाइप जडान)	३११५६	वटा	२.	०.२	१.६	०	०	०	०	०	०	०				
११.४.१६.५	खानपानी ट्युबेल निर्माण	३११५६	वटा	३.	०.१९	१.५	०	०	०	०	०	०	०				
११.४.१७.५८	पोष्टमा सोलार जडान	३११५७	वटा	४.	०.२५	२.	०	०	०	४.	०.२५	२.					
११.४.१७.६१	पर्यटक विश्रामस्थल निर्माण	३११५७	वटा	१.	०.६३	५.	०	०	०	१.	०.६३	४.८९					
११.१.२.१३	हात्तीको सेडघर निर्माण	३१११२	संख्या	३.	२.६६	२१.	१.	०.८९	७.	१.	५.८६८३	३.	२.६७	१९.८७			

● अनुसूचीहरु ●

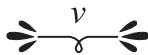

११.४.२२.१४	सार्वजनिक शौचालय निर्माण	३११५९	वटा	१.	०.२५	५६.०५	१४.८९	१.७७	१२.८६	१.	०.२५	६.१	४०.१६	२.	
११.४.२२.६७	हात्तीको हाँदा, गद्दा, धनो, छुनुवा निर्माण	३११५९	वटा	१५.	०.७६					१०.	०.५१			०.	
११.५.१६.२	खानेपानी मर्मत (पाईप जडान)	३११७१	वटा	२.	०.०६	०.५	०.०९	०.०९	०	०	०	०	०	०	
११.५.१६.३	खानेपानी मर्मत (ट्युबेल)	३११७१	वटा	५.	०.०६	०.५	०.१३	०.१३	१.	३.	०.२९	०.२९	१.७४	०	
११.५.२२.२	कार्यालय भवन मर्मत सुधार	३११७१	वटा	३.	०.३८	३.	०.३८	३.	२.९८५९९	५.	०.६३	०.६३	४.९९	०	
११.५.२२.४	हात्तीको सेड घर मर्मत संभार	३११७१	वटा	५.	०.६३	५.	०.६३	०.६३	०	३.	०.९९	०.९९	०.५७	०	
११.५.२२.१०	शौचालय मर्मत	३११७१	वटा	३.	०.१९	१.५	०	०	०	३.	०.१९	०.१९	०.७४	०	
११.५.२२.११	बिजुली वाइरिंग मर्मत	३११७१	वटा	५.	०.२५	२.	०.१	०.८	०	३.	०.१५	०.१५	०.७४	०	
११.५.२२.१७	हात्ती चढने मचान मर्मत सुधार	३११७१	वटा	२.	०.२५	२.	०.१३	१.	०.९९३२२	१.	०.१३	०.१३	१.	०	
११.६.१३.१४	कार्यालयको लागि फर्निचर खरिद	३११२३	पटक	१.	०.१९	१.५	०	०	०	१.	०.१९	०.१९	१.५	०	
	क) पुर्जागत खर्च अन्तर्गतका कार्यक्रमहरूको जम्मा				७.०७	५६.०५	१.८८	१४.८९	१.७७	१२.८६	६.१	४०.१६			
	आ) चालु खर्च अन्तर्गतका कार्यक्रमहरू														
२.६.४.५	वच्चा हात्तीलाई तालिम	२२५१२	वटा	३.	०.३८	३.	०	०	०	३.	०.३८	३.	३.	०	
२.७.२१.११	हात्तीसार व्यवस्थापन	२२५२२	पटक	२.	१.२६	१०.	०	०	०	२.	१.२६	१.२६	१.४८	०	
	ख) चापु खर्च अन्तर्गतका कार्यक्रमहरूको जम्मा				१.६४	१३.	०	०	०	५.	१.६४	१.६४	१.४८	०	
	ग) कार्यक्रम तर्फको जम्मा (क + ख)				८.७१	६९.०५	१.८८	१४.८९	१.७७	१२.८६	७.७४	५२.६५			
	प्रशासनिक खर्च				११.२७	७९१.४९	३१.६८	२५०.४७	३०.२३	२३८.९५	७६.६१	६०५.६२			
	कुल जम्मा खर्च (ग + प्रशासनिक खर्च)				१९.९८	७९०.५४	३३.५६	२६५.३६	३२.	२५१.८१	८४.३५	६५८.२७			

अनुसूची १ (ग)

तेश्रो चौमासिक तथा वार्षिक प्रगति विवरण

आयोजना : प्रकृतिमा आधारित पर्यटन कार्यक्रम

आ.ब. २०७७/७८ को तेश्रो त्रैमासिक प्रगति

१. आर्थिक वर्ष: २०७७/७८
२. बजेट उपशीर्षक नं: ३२९०११०४
३. मन्त्रालय: वन तथा बातावरण
४. आयोजना/कार्यालयको नाम: चितवन राष्ट्रिय निकुञ्ज कार्यालय
५. कार्यक्रम / आयोजनाको नाम: प्रकृतिमा आधारित पर्यटन कार्यक्रम
६. आयोजना/कार्यालय प्रमुखको नाम: अणनाथ बराल

७. यस अबधिको बजेट रू.: २७.४९

क. आन्तरिक (१) नेपाल सरकार :

(२) स्थानीय निकाय/संस्था:

(३) जनसहभागिता

ख. बैदेशिक (१) ऋण

(२) अनुदान

१०. यस अबधिको खर्च रकम र प्रतिशत: ४३.८३, ६४.४६%

क. आन्तरिक (१) नेपाल सरकार :

(२) संस्था:

(३) जनसहभागिता:

ख. बैदेशिक (१) ऋण

(२) अनुदान :

११. कुल लागत मध्य हालसम्म शुरु देखि यस अबधि सम्मको कुल खर्च रकम र प्रतिशत: ६५.७८%

१२. आयोजनाको शुरुदेखि यस अबधिसम्मको भौतिक प्रगती प्रतिशत : ६५.७८%

१३. आयोजनाको कुल अवधि मध्य बितेको समय प्रतिशतमा :

१४. यस त्रैमासिक अवधिको भौतिक प्रगति: ५४.०%

● अनुसूचीहरू ●

(रकम रू. लाखमा)

क्र.स.	क्रियाकलापको विवरण	खर्च शिर्षक	इकाई	आ.ब. २०७७/७८ को						प्रतिबेदन अबधि सम्मको प्रगति			सूचकमा आधारित उपलब्धी	के.			
				वार्षिक लक्ष्य		तेश्रो त्रैमासिक लक्ष्य		तेश्रो त्रैमासिक प्रगती		परिमाण	भार	बजेट			परिमाण	भार	बजेट
				परिमाण	भार	बजेट	परिमाण	भार	बजेट								
आ पुर्जीगत खर्च अन्तर्गतका कार्यक्रमहरू																	
११.४.१७.३२४	वन्यजन्तु अवलोकन आर.सी.सी. मचान निर्माण	३११५७	वटा	५२.९४	३६.	२.	३५.२९	२४.	१.	१७.६४	१२.५	१.	१७.६४	१२.५			
११.४.१७.३२५	वन्यजन्तु अवलोकन काठको मचान निर्माण	३११५७	वटा	८.८२	६.	०	०	०	०	०	०	२.	८.८३	५.१२			
११.४.२२.३	साईनबोर्ड /स्वना बोर्ड निर्माण	३११५९	वटा	४.४१	३.	०	०	०	०	०	०	१५.	३.३	१.९३			
११.४.२२.१२१	पर्यटक टिकट काउण्टर निर्माण तथा व्यवस्थापन	३११५९	वटा	१४.७९	१०.	०	०	०	०	०	०	१.	१४.७९	९.५३			
	क) पुर्जीगत खर्च अन्तर्गतका कार्यक्रमहरूको जम्मा			८०.८८	५५		३५.२९	२४.					४४.४८	२९.०८			



अनुसूची १ (घ)
तेश्रो चौमासिक तथा वार्षिक प्रगति विवरण
आयोजना : मध्यवर्ती कार्यक्रम

क्रियाकलाप कोड	कार्यक्रमको विवरण	परिमाण	भार	बजेट	भौतिक प्रगती	वित्तीय प्रगती
अ	संरक्षण कार्यक्रम			रु लाखमा	सम्पन्न परिमाण	प्रतिशत
५.१.७.८	तारवार मर्मत तथा व्यवस्थापन	५ कि मी	०.७४	४.९०	५.३२ की मी	८८.३६
५.१.७.९	भेजाली तारवार निर्माण	३ की मी	१५.१३	९९.५८	३ की मी	९.८६
५.१.७.१०	मानव बन्धुजन्तू दन्ड न्युनीकरणका लागि आर्.सि.सि. सहितको पखाल निर्माण	१६०मी	२.१५	१४.१६	१७२ मी	९९.३६
५.१.७.११	नर्सरी निर्माण, व्यवस्थापन तथा संचालन	१ वटा	०.१४	०.९२	१ वटा	१००
५.१.७.१२	वैकल्पिक उर्जा अनुदान	१ वटा	०.०८	०.५०	१ वटा	१००
५.१.७.१३	बन्धुजन्तू वासस्थान सूधार तथा व्यवस्थापन	३पटक	२.७	१७.७४	३ पटक	९७.४१
५.१.७.१४	सामुदायिक वन व्यवस्थापन	६पटक	१.८२	१२.००	६ पटक	९५.८३
५.१.७.१५	बन्धुजन्तुवाट भएको क्षतिको राहत अनुदान	३पटक	०.४९	३.२०	३ पटक	१००
५.१.७.१६	सिमासार व्यवस्थापन	२वटा	०.३८	२.५०	२ वटा	९७.६
५.१.७.१७	समस्याग्रस्त बन्धुजन्तू व्यवस्थापन	१पटक	१.८६	१२.२५	१ पटक	९९.६
५.१.७.१८	निकूञ्जभित्रका सूविधा प्राप्त वाटोको सरसफाई	१० कि.मी	०.७६	५.००	१२.५ की मी	१००
५.१.७.१९	चोरी शिकार नियन्त्रण स्वीप अपरेशन	१० वटा	०.४६	३.००	१५ वटा	१००
५.१.७.२०	गौर अनुगमन तथा गणना	१ पटक	०.७६	५.००	१ पटक	९९.८
५.१.७.२१	बन्धुजन्तू अपराध नियन्त्रणका लागि सूरुवाकी परिचालन तथा सुचना खरिद	५०जना	०.७६	५.००	५० जना	१००
५.१.७.२२	बन्धुजन्तू, वासस्थान सम्बन्धित अध्ययन अनुसन्धान	१पटक	०.७६	५.००	१ पटक	९.८२
५.१.७.२३	मचान/ गेट निर्माण	२ वटा	०.६१	४.००	२ वटा	८५.३१
५.१.७.२४	सांस्कृती संरक्षण कार्यक्रम	१ पटक	०.०४	०.२५	१ पटक	१००
आ.	सामुदायिक विकास कार्यक्रम					
५.१.७.२५	तटबन्धन, ड्याम निर्माण	२५० घ.मी.	२.२८	१५.००	२६३ घ.मी	९७.२१
५.१.७.२६	विद्युतिय तारवार मर्मत तथा व्यवस्थापन	६ की मी	०.८७	५.७४	९.३५ की मी	९५.८१



● अनुसूचीहरू ●

५.१.७.२४	पि.सि.सि समेतको मेस जालीको तारबार निर्माण	२ कि.मी.	७.८१	५१.३७	२.८ की मी	९.३१०१
५.१.७.२६	आर सि सि सहितको पर्खाल निर्माण	१६२ मी	२.२३	१४.१६	१६८ मी	९.३१३३
५.१.७.२८	खानेपानी व्यवस्थापन	४ वटा	१.७१	११.२२	४ वटा	९.९११
५.१.७.२७	भवन, गेट र मचान निर्माण तथा मर्मत सुधार	१० वटा	५.२४	३४.५	९ वटा	९.६१७
५.१.७.२५	कृषि सडक स्तोरन्ती तथा ग्राभेलीङ	२ कि.मी.	०.३	२	२.२३ की मी	९.७५
५.१.७.२९	विपन्न समुदायलाई आभास कार्यक्रम	२० जना	०.७६	५	२० जना	१००
५.१.७.३०	नदीमा आश्रित सिमाङ्कृत बाटे, माभि,मूसहर उत्थान तथा जिबीकोपार्जन सुधार कार्यक्रम	१ पटक	०.७६	५	१ पटक	१००
५.१.७.३१	मानव वन्यजन्तु ड्रन्ड पिडित एकल महिलाको सामूहिक विकासका लागि क्षमता अभिवृद्धिकरणमा सहयोग अनुदान	१ पटक	०.४६	३	१ पटक	१००
५.१.७.३२	माडी क्षेत्रमा हात्ती व्यवस्थापनका लागि टेक्टर खरिद	१ वटा	३.८	२५	१ वटा	८४८४
५.१.७.३३	सिकारीवास क्षेत्रमा सुधारिएको खोर निर्माण कार्यक्रम	१० वटा	०.४६	३	१० वटा	१००
५.१.७.३४	काठे पुल मर्मत	१ वटा	०.२३	१.५	१ वटा	९८
५.१.७.३६	सामुदायिक विकास कार्यक्रम अनुगमन तथा मुल्याङ्कन	१ पटक	०.४६	३	१ पटक	२७५
५.१.७.३५	पोष्ट भवन मर्मत	२ वटा	२.२८	१५	२ वटा	१००
इ	आयआर्जन तथा सिपविकास कार्यक्रम					
५.१.७.३८	होटल व्यवस्थापन र नेचर गाईड तालिम	२० जना	०.३	२	२० जना	९४
५.१.७.३९	डाईभिड तालिम	१० जना	०.१५	१	७ जना	६३
५.१.७.४०	सिलाई कटाई तथा ढाकाको कपडा बुनाई तालिम	४० जना	०.६१	४	४४ जना	१००
५.१.७.४१	समूह तथा सहकारी व्यवस्थापन	३ पटक	०.७४	४.८	३ पटक	१००
५.१.७.४२	मौरी, पशुपालन, गोठ सुधार, भेटेनरी तालिम	८० जना	०.७४	४.८४	८० जना	१००
५.१.७.४३	वन्यजन्तुबाट भएको क्षति राहत	१ पटक	१.३३	८.७४	१ पटक	१००
५.१.७.४४	पशु स्वास्थ्य सेवा सुधार अनुदान	४ पटक	०.६१	४.००	४ पटक	१००
५.१.७.४५	तरकारी खेती तालिम तथा विउ वितरण कार्यक्रम	२८ जना	०.४३	२.८	३० जना	१००

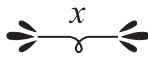

५.१.७.४६	लक्षित वर्गका लागि आय आर्जन कार्यक्रम	४ पटक	१.०२	६.७०	४ पटक	१००
५.१.७.४७	पर्याय पर्यटन प्रवर्द्धन	७ पटक	१.७१	११.२५	७ पटक	१००
५.१.७.४८	कार्यक्रम अनुगमन,मुल्यांकन परिवहन	२ पटक	६.०७	३९.९१	२ पटक	९९१२
५.१.७.४९	सिंचाई व्यवस्थापन (कूलो,ईनार, बोरीड, पोखरी)	३ पटक	०.९	५.९४	२ पटक	६५१९९
५.१.७.५०	तारवार मर्मत तथा व्यवस्थापन	५ कि.मी	१.७८	११.६९	५ कि.मी	१००
५.१.७.५२	पि.सि.सि.सहितको मस जातीयुक्त तारवार निर्माण	४७३ मी	२.५२	१६.५६	७९६ मी	१००
५.१.७.५१	लघु उधम संचालन सहयोग	३पटक	०.४८	३.१९	३ पटक	१००
५.१.७.५३	दैनिक प्रकोप राहत तथा सहयोग अनुदान	१ पटक	०.०९	०.६	१ पटक	१००
५.१.७.५४	टपरी बनाउने तालिम	२० जना	०.३	२	२० जना	८७३७
ई	संरक्षण शिक्षा					
५.१.७.६०	ईको क्लव गठन तथा पुर्नताजकी कार्यक्रम	१ वटा	०.१५	१	१ वटा	९९१८६
५.१.७.५७	संरक्षण सम्बन्धि गोष्ठी अन्तरक्रिया	६ पटक	०.३७	२.४४	६ पटक	८९१३४
५.१.७.५०	अध्ययन अवलोकन भ्रमण	१ पटक	०.३	२.००	१ पटक	१००
५.१.७.५९	सामुदायीक वन व्यवस्थापन	१४पटक	१.९६	१२.८८	१४ पटक	९९१०६
५.१.७.६२	उपभोक्ता समुह तालिम अन्तरक्रिया	२२ पटक	२.४४	१६.०३	२२ पटक	९२५१
५.१.७.५६	संरक्षण सम्बन्धी प्रचार प्रसार सामाग्री प्रकाशन,प्रसारण तथा वितरण	१पटक	०.३८	२.५०	१ पटक	१००
५.१.७.५८	जैविक विविधता सम्बन्धी संचार माध्यामवाट प्रचार प्रसार	४ पटक	०.३	२.००	३ पटक	७७५
५.१.७.६०	चोरी शिकारी नियन्त्रणका लागि युवा परिचालन	२ पटक	०.१३	०.८३	२ पटक	१००
५.१.७.६३	दैनिक प्रकोप राहत र अन्य आर्थिक सहयोग अनुदान	१पटक	०.१५	१.००	१ पटक	१००
५.१.७.६४	संरक्षणमा प्रतिबद्ध व्यक्ति संघ सस्थालाई पुरस्कार/ वन हेरालू पुर्नताजकि तालिम	२ पटक	०.३६	२.४	२ पटक	१००
५.१.७.७१	संरक्षण मूलक खेलकूद कार्यक्रम	३ वटा	०.५३	३.५	३ वटा	९६५७
५.१.७.६५	प्लाष्टिक मुक्त र न्युनिकरणका लागि भोला अभियान	१ पटक	०.२३	१.५२	१पटक	१००
५.१.७.६६	मानव वन्यजन्तु द्वन्द्व व्यवस्थापन कार्यक्रम /हात्ती प्रभावित क्षेत्रमा उज्यालो बत्ती अभियान	३ पटक	०.४३	२.८०	३पटक	९८१९२
५.१.७.६७	संरक्षण शिक्षाका लागि उपकरण(ल्यापटप,जि.पि.एस) खरिद	१ सेट	०.२३	१.५	१ सेट	९७१३





● अनुसूचीहरू ●

५.१.७.६८	संरक्षणका लागि स्थानिय, संरक्षक र सञ्चारकर्मी अन्तर्क्रिया तथा अभिमूखीकरण	३ पटक	०.४६	३	३ पटक	१००
५.१.७.६९	बन्यजन्तुबाट टुहुरा बनाईएका र विपन्न बालबालिकालाई छात्रवृद्धि र शैक्षिक सामग्री वितरण	६ पटक	१.२३	८.०८	६ पटक	१००
कु	प्रसाशनिक खर्च			६५		९८.१५
	कुल जम्मा			६५०	१०० %	९५.१९२ %

अनुसूची २
हात्तीको विवरण

क्र.सं.	हात्तीको नाम	लिंग	जन्म मिति	उमेर	माउ हात्तीको नाम	स्वस्थ्य अवस्था	कैफियत
१	बहादुरगज	भाले	२२/१२/२०४९	२९	रामप्यारि	स्वस्थ	खोरसोरमा जन्म
२	मोतिप्रसाद ख	भाले	२०३५	४३	-	स्वस्थ	सर्लाहि
३	बिनायक प्रसाद	भाले	२०१३	६५	-	स्वस्थ	भारतबाट खरिद
४	देविकलि	पोथी	२०१७	६१	-	स्वस्थ	भारतबाट खरिद
५	रामगज सानो	भाले	११/०७/२०६५	१३	"	स्वस्थ	"
६	लक्ष्मणगज	भाले	११/०७/२०६५	१३	"	स्वस्थ	"
७	सोमेश्वरगज	भाले	२२/११/२०६९	९	देविकलि	स्वस्थ	खोरसोर
८	गणेशकलि	पोथी	२०४५-०३	३३	रूपकलि	स्वस्थ	कोशि टप्पु
९	चुरेगज	भाले	२७/०२/२०६५	१३	"	स्वस्थ	खोरसोर
१०	कसरागज	भाले	०१/०१/२०६९	९	"	स्वस्थ	"
११	कृष्णचन्द्रगज	भाले	०३/०४/२०७४	४	"	स्वस्थ	"
१२	कमलप्रसाद	भाले	१६/०७/२०७५	३	"	स्वस्थ	"
१३	कर्णालीकली	पोथी	०२/०४/२०५५	२३	सितम्माकलि	स्वस्थ	खोरसोर
१४	अम्बेकलि	पोथी	२०/१०/२०७२	५	"	स्वस्थ	"
१५	मन बहादुर गज	भाले	२०७५-१०	३	"	स्वस्थ	"
१६	लम्बोदर प्रसाद	भाले	२०११	६७	-	वृद्ध/विरामी	भारतबाट खरिद
१७	धिरेन्द्रकलि	भाले	२०१०	६८	-	वृद्ध	जंगलमा समाएको
१८	कोसिकलि	पोथी	२०४५	३३	धिरेन्द्रकलि	स्वस्थ	कोसिटप्पु
१९	अमलटारीगज	भाले	०९/११/२०६४	१४	कोसिकलि	स्वस्थ	खोरसोर
२०	कोमलकलि	पोथी	२०२८	५०	-	बिरामी	भारतबाट
२१	तमोरकलि	पोथी	०१/०७/२०६०	१८	कोमलकलि	स्वस्थ	खोरसोर
२२	विश्वगज	भाले	०३/०८/२०७५	३	तमोरकलि	स्वस्थ	"
२३	प्रेरेणाकलि	पोथी	२०४४-१०	३४	त्रिभुवनकलि	स्वस्थ	कोसिटप्पु
२४	गन्डगिकलि	पोथी	३०/०५/२०५४	२४	प्रेरेणाकलि	स्वस्थ	खोरसोर
२५	हिमालगज	भाले	११/११/२०६४	१५	"	स्वस्थ	"
२६	हिमानिकलि	पोथी	०४/०३/२०५८	२०	पुजाकलि	स्वस्थ	खोरसोर



● अनुसूचीहरू ●

२७	टेकगज	भाले	०५/०२/२०७०	८	“	स्वस्थ	“
२८	खोरसोरगज	भाले	२३/१०/२०७२	५	“	स्वस्थ	“
२९	रुद्रकलि	पोथी	२३/०६/२०७५	३	“	स्वस्थ	“
३०	रामप्यारी	पोथी	२०२५	५३	-	वृद्ध	सर्लाहि
३१	चितवनकलि	पोथी	०३/०८/२०४६	३२	रामप्यारि	गर्भिणी	खोरसोर
३२	रिमझिमकलि	पोथी	०५/०३/२०७०	८	“	स्वस्थ	“
३३	सिमसिमकलि	पोथी	२८/१२/२०७२	५	चितवनकलि	स्वस्थ	“
३४	रामगज ठुलो	भाले	०६/०८/२०४६	३२	भूकुटिकलि	स्वस्थ	खोरसोर
३५	शशिकलि	पोथी	२०२०	५८	-	स्वस्थ	सर्लाहि
३६	नारायणिकलि	पोथी	०७/०१/२०५७	२२	शशिकलि	गर्भिणी	खोरसोर
३७	शेरप्रसाद	भाले	०१/०६/२०६१	१७	“	स्वस्थ	“
३८	माडिगज	भाले	२८/०८/२०६८	१०	नारायणिकलि	स्वस्थ	“
३९	लक्किगज	भाले	३०/१०/२०७२	६	“	स्वस्थ	“
४०	सानो चनचनकलि	पोथी	२०१७	६१	-	घाइते	सर्लाहिबाट
४१	लक्ष्मिकलि	पोथी	२०३२	४६	-	स्वस्थ	-
४२	लोकतन्त्रकलि	पोथी	१०/०८/२०६३	१५	लक्ष्मिकलि	स्वस्थ	“
४३	सिमसारकलि	पोथी	०२/०१/२०६६	१२	“	स्वस्थ	“
४४	बुद्धगज	भाले	२०७५-१२	२	लोकतन्त्रकलि	स्वस्थ	“
४५	सोनाकलि	पोथी	२००६	७२	-	वृद्ध	सर्लाहिबाट
४६	ऐशर्यमाला	पोथी	२०३५	४३	-	स्वस्थ	थाईल्यान्डबाट
४७	चमचमकलि	पोथी	२३/०७/२०७१	७	ऐश्वरमाला	स्वस्थ	खोरसोर
४८	पृथ्विकलि	पोथी	२०२६	५२	-	स्वस्थ	-
४९	शंकरप्रसाद	भाले	२०३३	४५	-	स्वस्थ	रौतहट
५०	गोपालगज	भाले	०६/०६/२०७६	२	हिमानिकलि	स्वस्थ	खोरसोर
५१	खगेन्द्रप्रसाद	भाले	०९/११/२०७५	३	कोसिकलि	स्वस्थ	खोरसोर
५२	शनिदेवगज	भाले	१७/११/२०७६	२	देविकलि	स्वस्थ	खोरसोर
५३	शेषचन्द्रगज	भाले	२०/०१/२०७८	६महिना	नारायणीकलि	स्वस्थ	खोरसोर



कोशीटप्पु व.ह.आ. कार्यालयबाट दरबन्दी भई यस कार्यालयमा काजमा आएका हाती

क्र.सं.	हात्तीको नाम	लिंग	जन्म मिति	उमेर	माउ हात्तीको नाम	स्वास्थ्य अवस्था	कैफियत
१	पृथ्वीकली	पोथी		५१		स्वस्थ	
२	पारसगज	भाले	०२/०३/२०५८	२०	प्रेरणाकली	स्वस्थ	
३	तिर्थमानकली	पोथी	०५/०२/२०६३	१५	कोमलकली	स्वस्थ	
४	पार्वतीकली	पोथी		६७		वृद्ध	
५	कुशप्रसाद	भाले	१४/०६/२०६१	१५	शमशेरकली	स्वस्थ	
६	भिष्मप्रसाद	भाले	०८/१०/२०७६	२१ महिना	तिर्थमानकलि	स्वस्थ	खोरसोर





Gharial Hatching in FY 2077-078

Hatching year	Nest number	Hatching %	Infertile nest	Live hatching	Late (full-term) Death hatching	Remarks
14-Jun	4(124)	0	3	5	0	5 hatchlings from one nest, remaining eggs infertile
15-Jun	8 (220eggs)	0.00%	8	0	0	All eggs were infertile, absent opaque band in eggs
16-Jun	7 (308 eggs)	5.81	2	53	30	53 hatchlings from 5 nests and remaining eggs infertile
17-Jun	9 (343 eggs)		6	5		5 hatchlings from 3 nests, remaining eggs infertile
18-Jun	6	NA	NA	47	NA	Remaining eggs infertile
19-Jun	8 (371 eggs)	3.29	6	12		12 hatchlings from 2 nests and remaining eggs infertile
20-Jun	5 (229 eggs)	0	5	0	0	All eggs were infertile, absent opaque band in eggs

● अनुसूचीहरू ●

Hatching Year	Age	Number	Remarks
1978, 79, 80	Adult	13	including 1 male and one blind female
2003, 004	sub-adult	18	
	Disable	6	
	Rescued	2	
2013	Subadult	4	
2014	Subadult	24	
2015	Subadult	68	
2016	subadult	137	
2017	Juvenile	102	
2018	Hatchling	60	
2019	Hatchling	68	
2020	Hatchling	224	
2021	Hatchling	258	
Total		984	

अनुसूची ४

आ.व. २०७७/०७८ मा उद्धार गरिएका वनयजन्तुहरूको विवरण

सि.न.	प्रजाती	घाइते संख्या	कारण	कैफियत
१	बाघ	१	बुढो भएर मानिस खाएको ।	
२	हात्ती			
३	अर्ना	३		
४	गैडा	३	घाइते ।	
५	चितुवा			
६	भालु			
७	गोही	१६	वस्तिमा प्रवेश गरेको ।	
८	घडियाल	२	जालमा फसेको ।	
९	चित्तल	१६	गाँउमा पसेको, जालिमा फसेको ।	
१०	रतुवा	२	कुकुरले लखेटेको ।	
११	बँदेल	१		
१२	अन्य	१९८	अजिंगर १८१, कछुवा २,	
	जम्मा	२४२		





अनुसूची ५

आ.व. २०७७/०७८ मा मृत्यु भएका वन्यजन्तुहरूको विवरण

● अनुसूचीहरू ●

सि.नं.	वान्यजन्तुको नाम	मृत्युको कारण										जम्मा			
		प्राकृतिक (उमेर पुगेर, बिरामी भएर आदि)	सडक दुर्घटना	चोरी शिकारी	नहरमा डुबेर	तारजालीमा परेर	कुकुरको आक्रमण	गारण नखुलेको	अन्य	कैफियत	जम्मा				
१	गैडा	२९		४											३३
२	बाघ	२													२
३	हात्ती	६													६
४	अना	३											२ बाघ को आक्रमण		३
५	भालु	२													२
६	चितुवा	१			१									१ बागको अवस्थामा	२
७	बैदल	७		१						४					१२
८	घित्तल	४	६	५		९				४९					६५
९	जरायो		१	१		२				३					६
१०	वन विरालो		१												१
११	मगर गोही											१			१
१२	घडियाल	२													२
१३	निलगाई	१	१	१						१					४
१४	गौरगाई	३													३
१५	रतुवा	१								३					४
१६	लगुना		२							३					५
१७	अजिगर		१												१
१८	दुम्सी		१												१
१९	अन्य	१	२									२			५
	जम्मा														१५८

अनुसूची ६

आ.व. २०७७/०७८ मा मृत्यु भएका गैडा र बाघको विवरण

S.N.	Species	Date of Death	Date of examined	Age(Approx.)	Sex	Location(GPS)	Cause of Death	Remarks
1	Rhino	4/27/2077	4/27/2077	20	Female	Bank of Rapti River, Opposite side of Andrauli Ghat(0222811/3051840)	Attacked by Dominat Male during courtship with dam	PM reports and Muchullaka received
2	Rhino	5/5/2077	5/6/2077	7	Female	Jotuwaghat, Bank of Rapti River (27.56167/084.26723°)	Death might be from sticking in swampy area and rapti river might swept to its bank	PM reports and Muchullaka received
3	Rhino	5/17/2077	5/21/2077	25-30	Male		Insuries in the brain caused by the bullet or similar objects(Suspected Poaching)	Horn is safely collected and stored in the CNP office, PM report and Muchullaka received
4	Rhino	6/16/2077	6/16/2077	UK	UK	Island Area, Serawa ghol (0218299/3055720)	Due to old age, Natural death	Horn and hoof are collected and stored in the CNP office, PM report and Muchullaka received
5	Rhino	6/17/2077	6/17/2077	35	Female	Narayani River, Near to Shivalaya ghat, Gandak Barrage Canal(Nepal Side), Triveni area (27.4445636/83.9113493)	Rhino had struggled to cross the river, old age and extreme exhaustion leads to death from drowning	Horn and hoof are collected and stored in the CNP office, PM report and Muchullaka received.

● अनुसूचीहरू ●



● अनुसूचीहरू ●

6	Rhino	6/19/2077	6/19/2077	12	Male	Sauraha sector, near I no. machan of bankaata area, vangachhiya (252086, 3050597)	Death might be from failing to go down on slope land unable to stand, leading pressure to thoracic cavity by abdomen ultimately respiratory failure	Horn and hoof are collected and stored in the CNP office,
7	Rhino	6/20/2077	6/20/2077	NA	UK	Near, Gandak Byarej (India)- Balmiki Tiger Reserve	Rhino swifited by Narayani river, drowned in water	Reported- Informed by Mr. Gaurav Ojha, DFO of Valmiki Tiger Reserve. Rhino's dead body (Including rhino's horn and hooves) was cremation according to Indian protocol.
8	Rhino	6/21/2077	6/22/2077	15-16 Years	Female	Western Sector, Bhelauji Area (Narayani River) Long : 27.5097588, Lat : 83.9673374	Might be from fluid or water accumulation in thoracic cavity either from drowning or any pathological conditions	Horn and hoof are collected and stored in the CNP office, (Date of death : Approx 2077/6/17)
9	Rhino	6/26/2077	6/26/2077	35 Years	Male	Western Sector, Bhelauji Area, Kathauna (Bank of Narayani River) Long : 27.5204329, Lat : 83.9656618	Attacked by Dominat Male	Horn and hoofs are collected and stored in the CNP office (Date of Death : Approx 2077/5/20)



10	Rhino	7/16/2077	7/16/2077	7/16/2077	35 Years	Male	Lamichaur Post Area (Gohi Project Area) Long : 27.33594, Lat : 84.08201	Natural Death (Old Aged)	Horn and hoofs are collected and stored in the CNP office,
11	Rhino	7/19/2077	7/19/2077	7/19/2077	20-22 Years	Female	Narayani River's Taapu/Mardighol Area Long : 27.36882 Lat : 84.11131	Died due to the impact and injuries created by bullet or similar objects. Rhinoceros might have been poached.	Hoofs are collected (11) and stored in CNP office (Death-might be 2 months ago)
12	Rhino	7/19/2077	7/19/2077	7/20/2077	3 Years	UK	Narayani River's Taapu/Mardighol Area Long : 27.36859 Lat : 84.11136	Died due to the impact and injuries created by bullet or similar objects. Rhinoceros might have been poached.	Hoofs are collected (12) and stored in CNP office (Death-might be 2 months ago)
13	Rhino	7/20/2077	7/20/2077	7/21/2077	22-23 Years	UK	Sisuar post area, Bank of Narayani River (Musar Ghat) Long : 0224307 Lat : 3058155)	Might have been poached	Decayed (Death-might be 2 months ago)
14	Rhino	7/20/2077	7/20/2077	7/22/2077	20-22 Years	Female	Western sector : Bank Of Narayani river (Gohi Project)- Gundrahi Dhakaha BCF Long : N-27.36.41'773", E-084.07.14'537"	Died naturally due to old age.	Horn and hoofs are collected and stored in the CNP office,
15	Rhino	8/11/2077	8/11/2077	8/12/2077	5 Month	Female	Namuna BzCF, Kawasoti Municipality 13: Near Swargdwari Ghat Long : 27.6038, Lat : 084.1498	Calf was chased and attacked multiple times making large wound throughout the body causing exhaustion, injured to vital organs and death.	Horn and hoofs are collected and stored in the CNP office,



16	Rhino	8/13/2077	8/13/2077	8/13/2077	25-30 Years	Male	Tin Dharey Jharna, Maroth Khola X- 02275 Y- 3043613	Death of Rhino was from falling about ten meters downhill.	Horn and hoofs are collected and stored in the CNP office,
17	Rhino	8/15/2077	8/15/2077		25 Years	Male	Baghmara Area(Riu River-Dovan) X- 221105 Y- 3050905	TB, Diseased (Suspected)	Horn and hoofs are collected and stored in the CNP office,
18	Rhino	9/3/2077	9/3/2077	9/3/2077	4-5 Months	UK	Amaltari sector Area(Island jungle resort area- X- 27.5982 Y-084.1528	Tiger attacks	PM reports and Muchullka received
19	Rhino	9/15/2077	9/15/2077		32 Years	Male	Meghauli Area(Island jungle resort area-	Old Age	Horn and hoof are collected and stored in the CNP office,
20	Rhino	9/25/2077	9/25/2077	9/25/2077	2 Months	Female	Krishnasar Cf, Kawasoti 10, X-273553, Y- 840757	Natural Death (Lost parent leading)	Not developed, Hoof are collected and stored in the CNP office
21	Rhino	10/8/2077	10/8/2077	10/8/2077	30 Years	Male	Belsahar Ghat area X- 244699, Y-3051755	Old Age	Horn and hoof are collected and stored in the CNP office,
22	Rhino	10/13/2077	10/13/2077	10/13/2077	40 Years	UK	Ghagar area, Grassland area X-244225, Y- 3038468	Old Age	Horn lose, Hoof are collected and stored in the CNP office
23	Rhino	10/18/2077	10/18/2077	10/18/2077	25 Years	UK	Bagwan post area, maleagar Amaltari sector X- 30.48358, Y- 78.8095	Falling, suffocation	Horn and Hoof are collected and stored in the CNP office



24	Rhino	10/19/2077	10/19/2077	26 Years	UK	Nanda bhauju tal area, Amaltari sector X-30.48358, Y- 78.8096	Natural death	Horn and Hoof are collected and stored in the CNP office
25	Rhino	11/5/2077	11/5/2077	2 Years	Female	Gundrahi Dhakaha buffer zone community forest area, Amaltari sector X-27.3521, Y- 84.0707	Natural Death (Lost parent leading)	Not developed, Hoof are collected and stored in the CNP office
26	Rhino	11/24/2077	11/24/2077	30 Years	Male	Kalkattia taapu, bhutaahaa post area, Amaltari sector X-794355, Y- 3050948	Fighting with other male	Horn and Hoof are collected and stored in the CNP office
27	Rhino	12/12/2077	12/12/2077	18 Years	Male	Chisapani Ghole near budhi rapti X-225499, Y- 3049530	May be natural Death	Horn and Hoof are collected and stored in the CNP office
28	Rhino	12/19/2077	12/19/2077	1 Years	Female	Baghmara area near Dhakre khola X-27.5440, Y- 84.1801	May be natural Death	some Hoof are collected and stored in the CNP office
29	Rhino	12/20/2077	12/20/2077	5 /6 Month	UK	Ghangar post area X-27.4500, Y- 84.4037	May be natural Death	some Hoof are collected and stored in the CNP office
30	Rhino	12/31/2077	12/31/2077	15 yrs	Male	Rangeli ghole area X-27.3326 , Y-84.2212	Fighting with other male	Horn and Hoof are collected and stored in the CNP office
31	Rhino	1/16/2078	1/16/2078	32 yrs	Male	mayur fanta, Sukhibhar bhimle area X-227666 , Y-3049286	Natural death	Horn and Hoof are collected and stored in the CNP office
32	Rhino	1/30/2078	1/30/2078	3 month	Male	Teen pokhari, Devnagar area X-27.5806, Y-84.4251	Natural death, Attack by adult male	Horn and Hoof are Not well developed
33	Rhino	2/15/2078	2/15/2078	UN	UN	Amrite area	flood	Baby Rhino





● अनुसूचीहरू ●

सि.न.	मिति	स्थान	जि.पि एस पोईन्ट	प्रजाति	संख्या	उमेर (अ.वर्ष)	लिङ्ग	मृत्युको कारण	कैफियत
१	२०७७.११.२३	खहरेखोला, खगेन्द्रमल्ली रे.पोष्ट	जि.पि एस ७.५.३६६, ८४.६२४१३२	बाघ	१	४	थाहा नभएको	कृषिएको अवस्थामा फेला परेको	
२	२०७८.०१.११	रामबुद्ध मध्यवर्ती सामुदायिक वन, कौसघारी ओडार खोलाको बगर, ईच्छानगर रे पो	०२६९१६७, ३०२६०७५, १९५ मी, २७३२७९७, ०८४६८१९५	बाघ	१	९	भाले	प्राकृतिक	

अनुसूची ७
पोष्टहरूको विवरण

क्र.स.	पोष्टको नाम	सेना मात्र	निकुञ्ज मात्र	हात्तीसार मात्र	निकुञ्ज र हात्तीसार	सेना र निकुञ्ज	सेना, निकुञ्ज र हात्तीसार	रहेको स्थान	कैफियत
१	सुनाचुरी प्रवेशद्वार (रेञ्जपोष्ट)					१		निकुञ्ज	निकुञ्ज प्रवेशद्वार
२	लिंगालिगे पोष्ट					१		निकुञ्ज	
३	खगेन्द्रमल्ली रेञ्जपोष्ट	१						निकुञ्ज	
४	खगेन्द्रमल्ली प्रवेशद्वार						१	मध्यवर्ती	निकुञ्ज प्रवेशद्वार
५	चप्परचुली पोष्ट	१						निकुञ्ज	
६	अमृते पोष्ट						१	निकुञ्ज	
७	जनकपुर पोष्ट		१					मध्यवर्ती	
८	भिमपुर पोष्ट	१						निकुञ्ज	
९	इचर्नी पोष्ट		१					मध्यवर्ती	
१०	सौराहा सेक्टर र गुल्म						१	मध्यवर्ती	निकुञ्ज प्रवेशद्वार
११	खोरसोर हात्तीसार			१				मध्यवर्ती	हात्ती प्रजनन केन्द्र
१२	दुधौरा पोष्ट	१						मध्यवर्ती	
१३	कछुवानी पोष्ट						१	निकुञ्ज	
१४	डुमरिया पोष्ट					१		निकुञ्ज	
१५	जर्नेली पोष्ट	१						निकुञ्ज	
१६	वरण्डाभार पोष्ट	१						मध्यवर्ती	
१७	बसिहजारी पोष्ट	१						मध्यवर्ती	
१८	देवनगर रेञ्जपोष्ट		१					मध्यवर्ती	
१९	बेलशहर पोष्ट				१			मध्यवर्ती	
२०	घटगाई पोष्ट					१		निकुञ्ज	निकुञ्ज प्रवेशद्वार
२१	कसरा हे.क्वा.						१	निकुञ्ज	
२२	कसरा राप्ती पुल गेट					१		निकुञ्ज	निकुञ्ज प्रवेशद्वार
२३	धुव पोष्ट					१		निकुञ्ज	
२४	बनकट्टा रेञ्जपोष्ट					१	१	निकुञ्ज	निकुञ्ज प्रवेशद्वार
२५	सुखिभार पोष्ट							निकुञ्ज	
२६	भिम्ले गुल्म	१						निकुञ्ज	
२७	बाघमारा पोष्ट						१	निकुञ्ज	
२८	खोरियमामुहान पोष्ट						१	निकुञ्ज	
२९	टेम्पलटाइगर पोष्ट	१						निकुञ्ज	
३०	मेघौली प्रवेशद्वार (रेञ्जपोष्ट)					१		मध्यवर्ती	निकुञ्ज प्रवेशद्वार
३१	टाईगरटप पोष्ट			१				मध्यवर्ती	
३२	सिसवार पोष्ट				१			मध्यवर्ती	
३३	गाजापुर पोष्ट	१						मध्यवर्ती	
३४	धोबा पोष्ट					१		निकुञ्ज	
३५	घाँघर पोष्ट	१						निकुञ्ज	
३६	बोटेसिमरा पोष्ट					१		निकुञ्ज	
३७	बगईमाडी सेक्टर र गुल्म						१	निकुञ्ज	निकुञ्ज प्रवेशद्वार
३८	अमुवा पोष्ट	१						निकुञ्ज	
३९	दिपानगर (ठोरी) पोष्ट		१					निकुञ्ज	
४०	ईच्छानगर पोष्ट (रेञ्जपोष्ट)					१		निकुञ्ज	
४१	गिद्धेनी पोष्ट						१	मध्यवर्ती + निकुञ्ज	
४२	कुजीली प्रवेशद्वार (रेञ्जपोष्ट)		१					मध्यवर्ती + निकुञ्ज	निकुञ्ज प्रवेशद्वार
४३	दिव्यपुरी पोष्ट (क)				१			मध्यवर्ती	
४४	दिव्यपुरी पोष्ट (ख)	१						निकुञ्ज	
४५	लौखानी प्रवेशद्वार (रेञ्जपोष्ट)		१					मध्यवर्ती	निकुञ्ज प्रवेशद्वार
४६	बादरकुला पोष्ट	१						निकुञ्ज	
४७	लामीचौर पोष्ट						१	मध्यवर्ती	
४८	अमलटारी सेक्टर र गुल्म					१		मध्यवर्ती	निकुञ्ज प्रवेशद्वार
४९	सेरी पोष्ट	१						निकुञ्ज	
५०	भूताहा पोष्ट					१		मध्यवर्ती	
५१	तमासपुर रेञ्जपोष्ट					१		मध्यवर्ती	
५२	बगवन पोष्ट	१						मध्यवर्ती	
५३	गजाग्रह, त्रिवेणी रेञ्जपोष्ट					१		निकुञ्ज	
५४	सादली माइली खोला पोष्ट	१						निकुञ्ज	
५५	सुरुङ्खोला पोष्ट	१						निकुञ्ज	
५६	सेतिदेवि सा.ब.	१						चितवन डिभिजन वन क्षेत्र	अस्थायी क्याम्पङ्ग
	जम्मा	१९	६	२	३	१५	११		



अनुसूची ११

मध्यवर्ती क्षेत्र व्यवस्थापन समितिका पदाधिकारीहरूको नामावली

कार्यकाल : ०७७४१९४ देखि

क्र.स.	उपभोक्ता समितिको नाम	पद	नाम, थर	कैफियत
१	मध्यवर्ती क्षेत्र व्यवस्थापन समिति एवम् वरणडाभार उपभोक्ता समिति	अध्यक्ष	श्री प्रकाश ढुंगाना	
२	लोथर उपभोक्ता समिति	अध्यक्ष	श्री मानबहादुर स्याम्बो	
३	खगेन्द्रमल्ली उपभोक्ता समिति	अध्यक्ष	श्री नवराज पाठक	
४	बूढीराप्ती उपभोक्ता समिति	अध्यक्ष	श्री हिरा बहादुर गुरुङ्ग	
५	मृगकूञ्ज उपभोक्ता समिति	अध्यक्ष	श्री दुर्गा प्रसाद धिमिरे	
६	पटिहानी उपभोक्ता समिति	अध्यक्ष	श्री शंकर महतो	
७	केरुगां उपभोक्ता समिति	अध्यक्ष	श्री अर्जुन घर्ती	
८	मेघौली उपभोक्ता समिति	अध्यक्ष	श्री मायाराम चौधरी	
९	कालावञ्जर उपभोक्ता समिति	अध्यक्ष	श्री भूपालनाथ कंडेल	
१०	पाचपाण्डव उपभोक्ता समिति	अध्यक्ष	श्री नारायदत्त सापकोटा	
११	रेवा उपभोक्ता समिति	अध्यक्ष	श्री शिवबहादुर कार्की	
१२	अयोध्यापुरी उपभोक्ता समिति	अध्यक्ष	श्री शिवजी गायक	
१३	निर्मलठोरी उपभोक्ता समिति	अध्यक्ष	श्री बालकृमार बस्नेत	
१४	सिखौली उपभोक्ता समिति	अध्यक्ष	श्री मधुकर मल्ल	
१५	सिसवार उपभोक्ता समिति	अध्यक्ष	श्री नेत्रबहादुर पाण्डे	
१६	लामिचौर उपभोक्ता समिति	अध्यक्ष	श्री वासुदेव पौडेल	
१७	अमलटारी उपभोक्ता समिति	अध्यक्ष	श्री केदार नाथ धिमिरे	
१८	नन्दभाउजु उपभोक्ता समिति	अध्यक्ष	श्री दोमनबहादुर भण्डारी	
१९	गोसाइबाबा उपभोक्ता समिति	अध्यक्ष	श्री विकल थारु	
२०	दाउन्नेदेवी उपभोक्ता समिति	अध्यक्ष	श्री पदमबहादुर वि.क.	
२१	त्रिवेणी उपभोक्ता समिति	अध्यक्ष	श्री लक्ष्मण प्रसाद गौतम	
२२	वर्धौडा उपभोक्ता उप-समिति	अध्यक्ष	श्री राम प्रसाद तिवारी	



अनुसूची ९
दरवन्दी विवरण

सि.न	पद	श्रेणी	सेवा	समुह	उप समुह	स्वीकृत दरवन्दी	कार्यरत कर्मचारी		काज	असा.वि.	अध्ययन	रिक्त	कैफियत
							स्थायी	करार					
१	प्रमुख सं. अधिकृत	रा.प. द्वितीय	वन	ने.पा.वा.ला.		१	१					०	
२	व.पशु चिकित्सक	रा.प. द्वितीय	कृषि	भेटेरीनरी		१	१					०	
३	सहायक सं. अधिकृत	रा.प. तृतीय	वन	ने.पा.वा.ला.		८	८					०	
४	पशु चिकित्सक	रा.प. तृतीय	कृषि	भेटेरीनरी		२	०					२	
५	शाखा अधिकृत	रा.प. तृतीय	प्रशासन	सामान्य प्र.		१	०					१	
६	लेखा अधिकृत	रा.प. तृतीय	प्रशासन	लेखा		१	१					०	
७	रेन्जर	रा.प. अं. प्रथम	वन	ने.पा.वा.ला.		१९	१५		२			२	लो.से.आ.माग १(०७८९१११)
८	सब ईन्जिनियर	रा.प. अं. प्रथम	इन्जीनियरिङ्ग	सिमिल	जनरल	१	०					१	लो.से.आ.माग १(०७७८२२२)
९	नायब सुब्बा	रा.प. अं. प्रथम	प्रशासन	सामान्य प्र.		५	१					४	लो.से.आ.माग ३(०७८९१११)
१०	ना.सु. (न्याय)	रा.प. अं. प्रथम	प्रशासन	प्रशासन		१	०					१	लो.से.आ.माग १(०७७८२२२)
११	कम्प्यूटर अपरेटर	रा.प. अं. प्रथम	विविध	विविध		१	०					१	लो.से.आ.माग १(०७८९१११)
१२	लेखापाल	रा.प. अं. प्रथम	प्रशासन	लेखा		१	१					०	
१३	पशु स्वा.प्राविधिक	रा.प. अं. प्रथम	कृषि	भेटेरीनरी		२	०					२	लो.से.आ.माग २(०७८९१११)
१४	खरिदार	रा.प. अं. द्वितीय	प्रशासन	सामान्य प्र.		१६	०		१			१५	लो.से.आ.माग १३(०७७९११९)
१५	सह-लेखापाल	रा.प. अं. द्वितीय	प्रशासन	लेखा		१	०					१	
१६	सि.गेमस्काउट	रा.प. अं. द्वितीय	वन	ने.पा.वा.ला.		३४	२३					११	लो.से.आ.माग ६(०७८९२१७)
१७	सि.गेमस्काउट	रा.प. अं. चतुर्थ	वन	ने.पा.वा.ला.		३	०					३	
१८	गेमस्काउट	श्रेणी विहीन	वन	ने.पा.वा.ला.		१०६	७९		२			२५	
१९	कार्यालय सहयोगी	श्रेणी विहीन	प्रशासन	सामान्य प्र.		५	०	५				०	
२०	सवारीचालक	श्रेणी विहीन	ईन्जिनियरिङ्ग	मेकानिकल		७	०	७				०	
२१	माफ्ती	श्रेणी विहीन	प्रशासन	सामान्य प्र.		१२	१	१०				१	
		जम्मा				२२८	१३१	२२	५	०	०	७०	





● अनुसूचीहरू ●

हात्तीसार तर्फ :										
१	शाखा अधिकृत	रा.प.तृतीय	वन	हात्तीसार		१	०			१५८
२	ना.सु.	रा.प.अ.प्रथम	वन	हात्तीसार		२	२			०
३	दरोगा	रा.प.अ.द्वितीय	वन	हात्तीसार		२	२			०
४	फणित(दरोगा)	रा.प.अ.चतुर्थ	वन	हात्तीसार		११	०			११
५	फणित	श्रेणी विहीन	वन	हात्तीसार		३९	०	३९		०
६	पछुवा	श्रेणी विहीन	वन	हात्तीसार		५०	०	५०		०
७	माहुत	श्रेणी विहीन	वन	हात्तीसार		५०	३४	१५		१
		जम्मा				१५५	३८	१०४	०	१३
	कार्यालय तर्फ दरवन्दी					२२८	१३१	२२	५	७०
	हात्तीसार तर्फ दरवन्दी					१५५	३८	१०४	०	१३
	जम्मा कुल दरवन्दी					३८३	१६९	१२६	५	८३
										३००

हाल कार्यरत जम्मा कर्मचारी

आ.ब. २०७७/०७८ मा दायर भएका र फैसला भएका मुद्दाहरूको विवरण

अनुसूची १० (क)

क्र.सं.	फौ.बा.नं.	पक्राउ मिति	दायरी मिति	प्रतिवादी संख्या	मुद्दाको नाम	फैसला मिति	कैफियत
१	१/०७७७८	२०७७/०३/३१	२०७७/०४/१९	२	निकुञ्जको मध्यवर्ती क्षेत्रमा अवैध रुपमा कछुवा समाती क्षति पूर्याएको (कछुवा मारेको)		
२	२/०७७७८	२०७७/०५/१७	२०७७/०५/१७	४	अनूमति विना सिसौको काठ कटान गरी ओसार पसार गरेको	२०७७/०५/१८	
३	३/०७७७८	२०७७/०५/२०	२०७७/०५/३०	१२	अवैधरुपमा जरायोको मासु काटी ओसार पसार र माछा मारेको		
४	४/०७७७८	२०७७/०६/१४	२०७७/०६/२२	१	मध्यवर्ती क्षेत्रमा अवैधरुपमा वन्यजन्तु मार्न पासो थापेको		
५	५/०७७७८	२०७७/०५/१३	२०७७/०६/२५	१७	अवैधरुपमा चित्तल मारी मासु ओसार पसार गरेको ।		
६	६/०७७७८	२०७७/०६/२५	२०७७/०७/१६	३	विना इजाजत सिमलको रुख काटी डुगा बनाएको		
७	७/०७७७८	२०७७/०८/१७	२०७७/०९/११	१	तियारी जाल प्रयोग गरी माछा मारेको		
८	८/०७८०७८	२०७७/०८/१८	२०७७/०९/२२	६	ग्राभेल र बालूवा चोरी निकासी गरेको		
९	९/०७८०७८	२०७७/०८/२३	२०७७/०९/१६	२	विना अनूमति बालूवा चोरी निकासी गरेको ।		
१०	१०/०७८०७८	२०७७/०८/२९	२०७७/०९/१७	७	अवैधरुपमा चित्तल मारी मासु घर भित्र लुकाई छिपाई राखेको		
११	११/०७७७८	२०७७/०२/३	२०७७/०१/२३	२२	मध्यवर्ती क्षेत्रमा रुख बिरुवा काटी खनजोत गरेको ।		
१२	१२/०७७७८	२०७७/११/१०	२०७७/१२/०८	२	विना इजाजत सालको रुख काटी हानी नोकसानी गरेको ।		
१३	१३/०७७०७८	२०७७/१०/०९	२०७७/१२/१९	३२	विना इजाजत नदिजन्य पदार्थ खरिद बिक्री तथा ओसार पसार गरेको		





● अनुसूचीहरू ●

१४	१४/२०७७	२०७७	२०७७	२०७७	५	बालुवा चोरी निकासी	
१५	१५/०७७	२०७७	२०७७	२०७७	३	विना अनुमति निकूञ्ज भित्र प्रवेश गरि माछा मारेर ओसार पसार गरेको	
१६	१६/०७७	२०७७	२०७७	२०७७	५	वन्यजन्तु मानै उद्देश्यले निकूञ्ज प्रवेश गरेको	२०७७
१७	१७/०७७	२०७७	२०७७	२०७७	२	अवैध रुपमा निकूञ्ज भित्र प्रवेश गरी तियारी जाल प्रयोग गरि माछा मारेको	
१८	१८/०७७	२०७७	२०७७	२०७७	६	अवैध रुपमा तियारी जाल प्रयोग गरि माछा मारेको	
१९	१९/०७७	२०७७	२०७७	२०७७	२	वन्यजन्तु बदेल् शिकार गरेको	
२०	२०/०७७	२०७७	२०७७	२०७७	२	नदिजन्य पदार्थ चोरी निकासी	२०७७
२१	२१/०७७	२०७७	२०७७	२०७७	१	विना अनुमति मध्यवर्ती क्षेत्रमा बदेल् र सुगा (वन्यजन्तु) पालन गरेको	

जम्मा पक्राड प्रतिवादी	१३७
जम्मा फरार प्रतिवादी	१२
आ.व. ०७७ मा दायर भएका मुद्दा सं.	१४
अधिल्लो आ.व. वाट दायित्व सरी आएका मुद्दा सं.	३९
आ.व. ०७७ मा फैसला भएका मुद्दा सं.	२०
फैसला हुन बाँकी(अधिल्लो आ.व.समेत)	२३

अनुसूची १० (ख)
आ.व. २०७६/०७७ मा दायर भएका र फैसला भएका मुद्दाहरूको विवरण

क्र.सं.	मुद्दाको प्रकार	दायित्व सरी आएका मुद्दा संख्या	आ.व. २०७७/७८ मा दायर संख्या	हाल सम्मको जम्मा मुद्दा संख्या	आ.व २०७७/७८ मा फैसला भएका मुद्दा संख्या	फैसला हुन बाँकी मुद्दा संख्या	कैफियत
१	गैडा सम्बन्धि	०	०	०	०	०	२ वटा गैडा मुद्दा जिल्ला अदालत नवलपुर र १ वटा मुद्दा चितवन जिल्ला अदालतमा दायर भएको छ ।
२	बाघ सम्बन्धि	०	०	०	०	०	
३	सालक	०	०	०	०	०	१ वटा सालकको मुद्दा चितवन जिल्ला अदालतमा दायर भएको छ ।
४	चित्तल	४	४	८	०	८	
५	बँदेल	२	०	२	१	१	
६	कछुवा	०	१	१	०	१	
७	चरा	३	०	३	१	२	
८	काठ	७	३	१०	५	५	
९	माछा	१६	१	१७	८	९	
१०	ढुङ्गा गिट्टी बालुवा चोरी निकासी	३	४	७	२	५	
११	अवैध रुपमा निकुञ्ज प्रवेश	१	०	१	०	१	
१२	हातहतियार	१	०	१	१	०	
१३	अतिक्रमण	१	१	२	१	१	
१३	अन्य	१	०	१	१	०	
	कुल	३९	१४	५३	२०	३३	



अनुसूची ११

मध्यवर्ती क्षेत्र व्यवस्थापन समितिका पदाधिकारीहरूको नामावली

कार्यकाल : ०७७४१९४ देखि

क्र.स.	उपभोक्ता समितिको नाम	पद	नाम, थर	कैफियत
१	मध्यवर्ती क्षेत्र व्यवस्थापन समिति एवम् वरणडाभार उपभोक्ता समिति	अध्यक्ष	श्री प्रकाश ढुंगाना	
२	लोथर उपभोक्ता समिति	अध्यक्ष	श्री मानबहादुर स्याम्बो	
३	खगेन्द्रमल्ली उपभोक्ता समिति	अध्यक्ष	श्री नवराज पाठक	
४	बूढीराप्ती उपभोक्ता समिति			समिति गठन हुन बाकी रहेको
५	मृगकूञ्ज उपभोक्ता समिति			समिति गठन हुन बाकी रहेको
६	पटिहानी उपभोक्ता समिति	अध्यक्ष	श्री शंकर महत्तो	
७	केरुगां उपभोक्ता समिति	अध्यक्ष	श्री अर्जुन घर्ती	
८	मेघौली उपभोक्ता समिति	अध्यक्ष	श्री मायाराम चौधरी	
९	कालावञ्जर उपभोक्ता समिति	अध्यक्ष	श्री भूपालनाथ कंडेल	
१०	पाचपाण्डव उपभोक्ता समिति	अध्यक्ष	श्री नारायदत्त सापकोटा	
११	रेवा उपभोक्ता समिति	अध्यक्ष	श्री शिवबहादुर कार्की	
१२	अयोध्यापुरी उपभोक्ता समिति	अध्यक्ष	श्री शिवजी गायक	
१३	निर्मलठोरी उपभोक्ता समिति	अध्यक्ष	श्री बालकूमार बस्नेत	
१४	सिखौली उपभोक्ता समिति	अध्यक्ष	श्री मधुकर मल्ल	
१५	सिसवार उपभोक्ता समिति	अध्यक्ष	श्री नेत्रबहादुर पाण्डे	
१६	लामिचौर उपभोक्ता समिति	अध्यक्ष	श्री वासुदेव पौडेल	
१७	अमलटारी उपभोक्ता समिति	अध्यक्ष	श्री केदार नाथ धिमिरे	
१८	नन्दभाउजु उपभोक्ता समिति	अध्यक्ष	श्री दोमनबहादुर भण्डारी	
१९	गोसाइबाबा उपभोक्ता समिति	अध्यक्ष	श्री विकल थारु	
२०	दाउन्नेदेवी उपभोक्ता समिति	अध्यक्ष	श्री पदमबहादुर वि.क.	
२१	त्रिवेणी उपभोक्ता समिति			समिति गठन हुन बाकी रहेको
२२	वधौडा उपभोक्ता उप-समिति	अध्यक्ष	श्री राम प्रसाद तिवारी	



अनुसूची १२
मध्यवर्ती क्षेत्रमा निकाश भएको रकमको विवरण

क्र.सं.	आ.व.	चितवन राष्ट्रिय निकुञ्जे विभिन्न आ.व. मा आर्जन गरेको राजश्व आम्दानी	मध्यवर्ती क्षेत्रमा विभिन्न कार्यक्रम संचालनका लागि प्राप्त भएको बजेट	कैफियत
१	२०५२/०५३	४६,८७८,३४६.००		
२	२०५३/०५४	४८,२९०,६६२.००	२८०,८३२.७५	
३	२०५४/०५५	४८,१५०,१९२.००	२४,१४५,३३१.०८	
४	२०५५/०५६	५४,५४३,७७७.००	२४,०७५,०९६.३५	
५	२०५६/०५७	५१,५३७,८६४.००	२७,२७१,८८८.७९	
६	२०५७/०५८	७४,३०२,८०१.००	२८,९७१,५७८.१८	
७	२०५८/०५९	४१,८८७,४१६.००	३७,१५१,४००.६९	
८	२०५९/०६०	३०,८३१,१९९.००	२०,९४३,७०८.०३	
९	२०६०/०६१	४०,०६०,७७०.००	१५,१७७,६०६.२५	
१०	२०६१/०६२	२८,०३३,०१२.००	१९,८९२,०००.००	
११	२०६२/०६३	३७,९७९,५३६.००	१३,४७७,०७१.७७	
१२	२०६३/०६४	४७,७३२,०९३.००	१७,६०९,४३२.००	
१३	२०६४/०६५	५८,८४३,१००.००	२०,४४३,२१७.८६	
१४	२०६५/०६६	६२,७५७,५७६.००	४,९६८,७२१.००	
१५	२०६६/०६७	६१,०१७,६८१.००	-	
१६	२०६७/०६८	८३,१४५,९३६.००	१६,१६६,०००.००	
१७	२०६६/०६९	९९,८९६,१४८.००	२३,१८८,०००.००	
१८	२०६९/०७०	२११,५२१,६७१.००	३५,१३२,०००.००	
१९	२०७०/०७१	२४६,८७१,२०१.००	१००,०००,०००.००	
२०	२०७१/०७२	२४६,२३७,६५८.००	१००,०००,०००.००	
२१	२०७२/०७३	११६,८५३,७१०.००	७४,१६०,०००.००	
२२	२०७३/०७४	१९७,२४४,६६७.३२	१००,५००,०००.००	
२३	२०७४/०७५	२३७,३६३,९६३.००	१२८,७७४,०००.००	
२४	२०७५/०७६	२९४,४६६,६३९.८३	७६,८६५,०००.००	
२५	२०७६/०७७	१९९,२५५,६८१.२०	-	
२६	२०७७/०७८	४४,३६२,१६६.८०	६५,०००,०००.००	
	जम्मा	२,६६५,७०३,३००.३५	९७४,१९२,८८४.७५	





अनुसूची १३

आ.व. २०७७/०७८ मा मानव मृत्यु सम्बन्धि विवरण

सि.नं.	निवेदकको नाम	मृतकको नाम	ठेगाना	लिंग	उमेर	उपभोक्ता समिति	घटना मिति	आक्रमण गर्ने वन्यजन्तु	राहत स्वरूप प्राप्त गरेको रकम रु.			कैफियत
									निकुञ्ज	मध्यवर्ती उ.स.	अन्य	
१	विफल कूमाल	पूर्णबहादुर कूमाल	भरतपुर २२ चितवन	पु	३९	पटिहानी	२०७५/१२/२४	रोडा	१००००००/०			१००००००/०
२	जिरवासिया मुखिया	जंगीलाल मुखिया	देवचौली १७ न.पा.	पु	६५	सिसवार	२०७७/७/१६	रोडा	१००००००/०			१००००००/०
३	विश्रामियाकुमारी धरुनी	बाबुराम गुरो	भरतपुर १३ चितवन	पु	६०	वरणडाभार	२०७७/५/२२	बाघ	१००००००/०			१००००००/०
४	हारो महतो	जन्हू महतो	भरतपुर १३ चितवन	पु	६३	पटिहानी	२०७७/६/१०	बाघ	१००००००/०			१००००००/०
५	पेगी धरुनी	वहना महतो	र.न.पा.६ चितवन	पु	५५	बूढीरान्ती	२०७७/६/१२	बाघ	१००००००/०			१००००००/०
६	नन्दकुमारी कूमाल	धनबहादुर कूमाल	मध्यविट्टु १० न.पा.	पु	४०	डि.वन का.नवलपरासी	२०७७/५/२५	बाघ		१००००००/०		१००००००/०
७	भीम बहादुर कामी	पक्सरा कामी	मध्यविट्टु न.पा.१२	म.	४४	दोउनेदेवी उपभोक्ता समिति	२०७७/१/२०	रोडा	१००००००/०			१००००००/०
८	विजय मोक्तान	ईमान सिंह मोक्तान	कालिका न.पा.३ चितवन	पु	८०	डिभिजन वन का.चितवन	२०७७/१/२३	रोडा		१००००००/०		१००००००/०
९	बुधियाया तमाङ.	विर बहादुर तमाङ	माडी न.पा. ६ चितवन	पु	५८ वर्ष	रेवा	२०७७/१/१७	सौरी गाई	१००००००/०			१००००००/०
१०	भक्त बहादुर भुजेल	तिल माया भुजेल	भरतपुर १३ उज्जलनगर चितवन	म	५९	वरणडाभार	२०७७/१/२३	जंगली हात्ती	१००००००/०			१००००००/०
११	लिला कुमार	हंसराज कुमार	चन्द्रपुर न.पा.३ रौलट	पु	३६	भृगुकुञ्ज	२०७७/७/२२	जंगली हात्ती	१००००००/०			१००००००/०
१२	कल्पना ढकाल पौडेल	नवराज ढकाल	माडी न.पा. ८ चितवन	पु	४५	अयोध्यापुरी	२०७८/१/१७	जंगली बंदेल	१००००००/०			१००००००/०
						जम्मा			१००००००/०	२००००००/०		१२०००००/०

अनुसूची १४ (क)

आ.व. २०७७/०७८ मा मानव धाइते सम्बन्धि विवरण

सि.नं.	घाइतेको नाम	ठेगाना	लिंग	उपभोक्ता समिति	घटना मिति	आक्रमण गर्ने वन्यजन्तु	राहत स्वरूप माग रकम रु.	राहत स्वरूप प्राप्त गरेको रकम रु.			कैफियत	
								निकुञ्ज	मध्यवर्ती उ.स.	अन्य		जम्मा रु.
१	जुना आर्चाय सुवेदी	देवचुली न.पा.१५,नवलपरासी	म.	सिसवार	२०७७/२१५	वदेल	२६१३०१०	२६१३०१०			२६१३०१०	
२	सुकमाया साकी	भरतपुर म.न.पा.६,चितवन	म.	वरण्डाभार	२०७७/२१५	वदेल	५२८११०	५२८११०			५२८११०	
३	सुरेन्द्र बोटे	माडी न.पा.१,चितवन	पु.	पाचपाण्डव	२०७७/२१५	भालु	४१९२९१०	४१९२९१०			४१९२९१०	
४	युक्तबहादुर बस्नेत	गोडाकोट न.पा.१२,चितवन	पु.	सिखौली	२०७७/२१५	वदेल	१२५२६१०	१२५२६१०			१२५२६१०	
५	यामबहादुर गुरुङ	गोडाकोट न.पा.१०,चितवन	म.	सिखौली	२०७७/२१५	वदेल	८०३८१०	८०३८१०			८०३८१०	
६	सुनिता परियार	गोडाकोट न.पा.११,चितवन	म.	सिखौली	२०७७/२१५	वदेल	१६९९७१०	१६९९७१०			१६९९७१०	
७	पूर्ण श्रेष्ठ	गोडाकोट न.पा.११,चितवन	पु.	सिखौली	२०७७/२१५	वदेल	२५२०८१०	२५२०८१०			२५२०८१०	
८	नौला सिं रिकम मगर	बौदीकाली गा.पा.४,नवलपरासी	पु.	डिभिजन वन कार्यालय नवलपरासी (सुस्ता पूर्व)	२०७७/११८	बाघ	११६३१२१०		११६३१२१०		११६३१२१०	
९	मनबहादुर सोती	वर्दघाट न.पा.२,नवलपरासी	पु.	डिभिजन वन कार्यालय नवलपरासी (सुस्ता पूर्व)	२०७७/२१५	गोडा	१२४५५८१०		१२४५५८१०		१२४५५८१०	
१०	कुमार परियार	रत्ननगर न.पा.११,चितवन	पु.	डिभिजन वन कार्यालय चितवन	२०७७/२१५	वदेल	१८३९५१०		१८३९५१०		१८३९५१०	
११	किरणबाबु सुनार	रत्ननगर न.पा.११,चितवन	पु.	डिभिजन वन कार्यालय चितवन	२०७७/२१५	वदेल	१०२१०११०		१०२१०११०		१०२१०११०	
१२	रंजी श्रेष्ठ	कालिका न.पा.१,चितवन	पु.	डिभिजन वन कार्यालय चितवन	२०७७/२१५	वदेल	२६१७३५१०		२०००००१०		२०००००१०	
१३	पदम बहादुर दर्जी	भरतपुर १६	पु.	ज्ञानेश्वर सा.व.उ.स.	२०७७/४१७	गोडा	८२२३६१०	८२२३६१०			८२२३६१०	
१४	रविलाल बोटे	माडी न.पा.१,चितवन	पु.	पाचपाण्डव	२०७७/२१५	भालु	५६६०१०	५६६०१०			५६६०१०	
१५	राम बहादुर बोटे	माडी न.पा.१,चितवन	म.	पाचपाण्डव	२०७७/२१५	भालु	५२२४३१०	५२२४३१०			५२२४३१०	
१६	विष्णु बहादुर ठकुरी	कावासोती १७	पु.	अमलटारी	२०७७/२१६	वदेल	१४५४६१०	१४५४६१०			१४५४६१०	
१७	अशोक कुमाल	भरतपुर २८	पु.	मेघौली	२०७७/२१६	वदेल	९०००१०	९०००१०			९०००१०	
१८	धर्म बहादुर कुमाल	भरतपुर २८	पु.	मेघौली	२०७७/२१६	वदेल	२४१४०१०	२४१४०१०			२४१४०१०	
१९	कल्पना परियार	माडी ७	पु.	अयोध्यापुरी	२०७७/४१८	भालु	६५००१०	६५००१०			६५००१०	
२०	आइत बहादुर सुनार	माडी ८	पु.	अयोध्यापुरी	२०७७/४१९	गोडा	१५१९०१०	१५१९०१०			१५१९०१०	
२१	दिलमाया ठकुरी	कावासोती १७	म.	अमलटारी	२०७७/२१६	वदेल	१५०१६१०	१५०१६१०			१५०१६१०	
२२	देवकी परियार	भरतपुर १५	म.	वरण्डाभार	२०७७/२१९	भालु	१६४२११०	१६४२११०			१६४२११०	



● अनुसूचीहरू ●

२३	देवीराम महतो	मध्यविन्दु ३	पु.	नन्दभाउजु	२०७७/१२	गौडा	१५००००१०	१५००००१०	१५००००१०	१५००००१०
२४	डिलकुमारी तिवारी	भरतपुर ८	पु.	वरुणडाभार	२०७७/१२	वदेल	७८५७०	७८५७०	७८५७०	७८५७०
२५	मनरत्न बोटे	माडी ५	पु.	वघौडा	२०७७/१७	भालु	४२६०१०	४२६०१०	४२६०१०	४२६०१०
२६	यम प्रसाद पाण्डे	गौडाकोट १० न.प.	पु.	सिखौली	२०७७/१२	वदेल	१८५९०१०	१८५९०१०	१८५९०१०	१८५९०१०
२७	विवेक प्रजा	राप्ती.न.पा.६,चितवन	पु.	खगेन्द्रमल्ली	२०७७/१२	गौडा	३७६५६०	३७६५६०	३७६५६०	३७६५६०
२८	प्रेमानाथ पोखेल	मध्यविन्दु १५ हर्षपुरा	पु.	गोसाईवावा	२०७७/१२	गौडा	१४२४६७६	१४२४६७६	१४२४६७६	१४२४६७६
२९	मा. धिरेन्द्र चौधरी	निकुञ्ज कार्यालय	पु.	चि.रा.नि.का. हात्तीसार	२०७७/१४	हात्ती	११००७०१०	११००७०१०	११००७०१०	११००७०१०
३०	फणित	निकुञ्ज कार्यालय	पु.	दिव्यपुरी पोष्ट	२०७७/११४	गौडा	४७५९१९	४७५९१९	४७५९१९	४७५९१९
३१	लिखिराम महतो	देवचुली १७ न.प.	पु.	शिसवार	२०७७/१२०	गौडा	७३३२२०	७३३२२०	७३३२२०	७३३२२०
३२	फुल व.तमाङ	खैरहनी ११ चितवन	पु.	खगेन्द्रमल्ली	२०७७/११०	गौडा	२०७३०७०	२०७३०७०	२०७३०७०	२०७३०७०
३३	सुनिल गुरुड.	भरतपुर महानगरपालिका १६ चितवन	पु.	डिभिजन वनकार्यालय चितवन	२०७७/१७	गौडा	४८२१८०	४८२१८०	४८२१८०	४८२१८०
३४	रिजन महतो	माडी न.पा.२	पु.	पाचपाण्डव	२०७७/११८	भालु	१९७६३०	१९७६३०	१९७६३०	१९७६३०
३५	पद्मवहादुर रानाभाट	देवचुली १५ नवलपरासी	पु.	शिसवार	२०७७/०१४	गौडा	२००६०३६	२००००१०	२००००१०	२००००१०
३६	योगमान चौधरी	मध्यविन्दु न.पा.३ न.प.	पु.	नन्दभाउजु	२०७७/०१५	गौडा	५१०२८०	५१०२८०	५१०००१०	५१०००१०
३७	रुकमिणी पाय	मध्यविन्दु न.पा.३ न.प.	म	नन्दभाउजु उ.स.	२०७७/०१२६	गौडा	१४३४९२०	१४३४९२०	१४३४९२०	१४३४९२०
३८	लक्ष्मी परियार	भ.म.न.पा.१६ चितवन	म	डिभिजन वन का. चितवन	२०७७/११	गौडा			२०९४१०	२०९४१०
३९	फिरल महतो	रत्ननगर ७ चितवन	पु.	मृगकृञ्ज उ.स.	०७७१/१२१	गौडा	२८६९७०	२८६९७०	२८६९७०	२८६९७०
४०	विर्षे बहादुर बोटे	माडी न.पा.१,चितवन	पु.	पाचपाण्डव	०७७१/११७	भालु	११८४७०	११८४७०	११८४७०	११८४७०
४१	कमान सिं लो	भरतपुर १३,चितवन	पु.	पटिहानी	०७७१/२१७	वदेल	१३९५३०	१३९५३०	१३९५३०	१३९५३०
४२	खेदु महतो	माडी न.पा.३,चितवन	पु.	वघौडा	२०७७/१२	गौडा	५४३३७०	५४३३७०	५४३३७०	५४३३७०
४३	सुकमाया प्रजा	कालिका न.पा ८ चितवन	म	डिभिजन वन का. चितवन	०७७१/०६	गौडा			१०४७३०	१०४७३०
४४	रुपेश कुमार चौधरी	रुपेश कुमार चौधरी	पु.	हात्ती प्रजनन तालिम केन्द्र खोरसाँर	२०७८/२२५	गौडा	गौडाको आक्रमणमा परी घाइते	१५३१५०	१५३१५०	१५३१५०
४५	सन्जीव चौधरी	सन्जीव चौधरी	पु.	हात्ती प्रजनन तालिम केन्द्र खोरसाँर	२०७८/२२५	गौडा	गौडाको आक्रमणमा परी घाइते	८०००१०	८०००१०	८०००१०
				जम्मा				२००२७५४६		२६५२९४२९



अनुसूची १४ (ख)
आ.ब. २०७७/०७८ मा घरगोठ क्षती सम्बन्धि विवरण

सि. नं.	निवेदकको नाम	ठेगाना	उपभोक्ता समिति	घटना मिति	घटनाको विवरण	क्षति गर्ने वन्यजन्तु	राहत स्वरूप प्राप्त गरेको रकम रु.				
							माग रकम	निकुञ्ज	मध्यवर्ती उ.स.	अन्य जम्मा	कैफियत
१	सावित्रीदेवी राउत	ठोरा गा.पा.२,पर्सा	निर्मलठोरी	२०७६/११/२८	घर क्षति	हात्ती	८,५००/०	८,५००/०		८,५००/०	
२	शान्तिदेवी सिलवाल	ठोरा गा.पा.२,पर्सा	निर्मलठोरी	२०७६/१२/१५	घर क्षति	हात्ती	७,५००/०	७,५००/०		७,५००/०	
३	गोरे बहादुर लामा	ठोरा गा.पा.२,पर्सा	निर्मलठोरी	२०७७/०७/१०	घर क्षति	हात्ती	८,३००/०	८,३००/०		८,३००/०	
४	मिठु कुमारी कार्की	ठोरा गा.पा.२,पर्सा	निर्मलठोरी	२०७७/०६/१३	घर क्षति	हात्ती	८,५००	८,५००		८,५००	
५	सोभाखर न्यौपाने	भरतपुर २५,चितवन	केरुङ	२०७७/०८/१९	भान्साघर क्षति	हात्ती	१०,०००/०	१०,०००/०		१०,०००/०	
६	लक्ष्मी कुमारी तिमिलिस्तना	र.न.पा. ६ दोरङ्डी	मृगकूञ्ज	२०७७/११/८	घरमा क्षति	हात्ती	२०,०००/०	८,०००/०		८,०००/०	
७	अनिल कूमाल	र.न.पा. ६ दोरङ्डी	मृगकूञ्ज	२०७७/११/९	घरमा क्षति	हात्ती	५०,०००/०	१०,०००/०		१०,०००/०	
८	जेनी दराई	भरतपुर २२ चितवन	पटिहानी	२०७७/११/७	घर क्षति	हात्ती	५,७५०/०	५,७५०/०		५,७५०/०	
९	बिना बोटे	भरतपुर २२ चितवन	पटिहानी	२०७७/११/८	घूमती पसलमा क्षति	हात्ती	१,९२०/०	१,९२०/०		१,९२०/०	
१०	रमेश चन्द्र रेग्मी	र.न.पा. ८ चितवन	मृगकूञ्ज	२०७७/०७/२९	घर भत्काएको	हात्ती	१०,०००/०	१,०००/०		१,०००/०	
११	विष्णुदेव महतो	र.न.पा. ७ मालपुर	मृगकूञ्ज	२०७७/१०/१७	खडाईका वार भत्काई जस्तापाता बड्.गाएको	हात्ती	५,०००/०	५,०००/०		५,०००/०	
१२	जीत बहादुर पन्त	ठोरी २,पर्सा	निर्मलठोरी	०७/०७/११/२३	कच्ची घरको खामा र वार	हात्ती	७३००/०	७३००/०		७३००/०	
१३	काली महतो	माडी ३ चितवन	बघौडा	२०७७/११/२३	भत्काएको कच्ची घरको खामा र वार	हात्ती	२५००/०	२५००/०		२५००/०	
					भत्काएको		१४५,२७०/०	८४,२७०/०		८४,२७०/०	





अनुसूची १४ (ग)
आ.व. २०७७/०७८ मा भण्डारण गरेको अन्न क्षती सम्बन्धि विवरण

सि. नं.	निवेदकको नाम	ठेगाना	उपभोक्ता समिति	घटना मिति	घटनाको विवरण	क्षति गर्ने वन्यजन्तु	निर्देशिका अनुसार प्राप्त गर्ने सक्ने रकम			
							माग गरेको रकम	सिफारिस रकम	पाउने रकम	कैफियत
१	भागिरथ भण्डारी	भरतपुर २५ चितवन	केरुण्डा	२०७७/०८/१९	धान क्षति	हात्ती	७०००।०	७०००।०	७०००।०	
२	मोहराज ढकाल	भरतपुर २२ चितवन	पटिहानी	२०७७/१९/७	धान क्षति	हात्ती	२६६०।०	२६६०।०	२६६०।०	
३	टंकबहादुर कोइराला	माडी न.पा. १ चितवन	पाचपाण्डव	२०७७/०८/२४	धान क्षति	हात्ती	१००००।०	८५००।०	८५००।०	
४	नेत्र बहादुर परियार	माडी न.पा. १ चितवन	पाचपाण्डव	२०७७/०८/२४	धान क्षति	हात्ती	१५०००।०	७८००।०	७८००।०	
५	यतिराज नेपाल	भरतपुर २७ चितवन	मेघौली	२०७७/०८/१७	धान क्षति	हात्ती	९५००।०	९५००।०	९५००।०	
६	भुवन विश्वकर्मा	माडी १, चितवन	पाचपाण्डव	२०७७/१०/२५	धान, चामल क्षति	हात्ती	१२०००।०	१००००।०	१००००।०	
		जम्मा							४५४६०।०	

अनुसूची १४ (घ)
आ.ब. २०७७/०७८ मा भण्डारण गरेको अन्न क्षती सम्बन्धि विवरण

सि. नं.	निवेदकको नाम	ठेगाना	उपभोक्ता समिति	घटना मिति	घटनाको विवरण	क्षति गर्ने बन्धजस्तु	माग गरेको रकम	निर्देशिका अनुसार प्राप्त गर्न सक्ने रकम	
								निर्णय रकम	पाउने रकम
१	डुम्बा महतो	माडी न.पा.३,चितवन	बघौडा	२०७७/२०	मकै वाली क्षति	बदेल	१०,०००।०	८,०००।०	८,०००।०
२	सिम्रहापुर रामभाट	माडी न.पा.३,चितवन	बघौडा	२०७७/२८	मकै वाली क्षति	बदेल	८,०००।०	६,०००।०	६,०००।०
३	पुष्पराज लम्साल	माडी न.पा.३,चितवन	बघौडा	२०७७/२९	मकै वाली क्षति	बदेल	६,०००।०	६,०००।०	६,०००।०
४	चन्द्रकान्त लामिछाने	माडी न.पा.३,चितवन	बघौडा	२०७७/२९	मकै वाली क्षति	बदेल	४,०००।०	४,०००।०	४,०००।०
५	अन्तराम महतो	माडी न.पा.३,चितवन	बघौडा	२०७७/२९	मकै वाली क्षति	बदेल	१०,०००।०	९,०००।०	९,०००।०
६	भानु मिश्रा	माडी न.पा.३,चितवन	बघौडा	२०७७/२९	मकै वाली क्षति	बदेल	४,०००।०	४,०००।०	४,०००।०
७	प्रदिपराज भट्ट	भरतपुर म.न.पा.२४,चितवन	केरुगा	२०७७/२८	मकै वाली क्षति	बदेल	९,०००।०	९,०००।०	९,०००।०
८	लोकनाथ ओली	भरतपुर म.न.पा.२४,चितवन	केरुगा	२०७७/२८	मकै वाली क्षति	बदेल	८,०००।०	८,०००।०	८,०००।०
९	कुण्डलहापुर गोदार	भरतपुर म.न.पा.२४,चितवन	केरुगा	२०७७/२९	मकै वाली क्षति	बदेल	१०,०००।०	१०,०००।०	१०,०००।०
१०	अन्तराम खड्का	भरतपुर म.न.पा.२३,चितवन	केरुगा	२०७७/२३	मकै वाली क्षति	बदेल	१२,०००।०	१०,०००।०	१०,०००।०
११	विष्णुप्रसाद दवाडी	देवबुली न.पा.१५,नवलपरासी	सिसवा	२०७७/२९	मकै वाली क्षति	बदेल	६,४००।०	४,२००।०	४,२००।०
१२	मानजुरीयाँची महतो	भरतपुर म.न.पा.२६,चितवन	कालाबन्जर	२०७७/२९	मकै वाली क्षति	बदेल	७,०००।०	७,०००।०	७,०००।०
१३	सिखराम महतो	भरतपुर म.न.पा.२६,चितवन	कालाबन्जर	२०७७/२९	मकै वाली क्षति	बदेल	६,४००।०	६,४००।०	६,४००।०
१४	मुनिराम महतो	भरतपुर म.न.पा.२६,चितवन	कालाबन्जर	२०७७/२९	मकै वाली क्षति	बदेल	६,०००।०	६,०००।०	६,०००।०
१५	बुधन महतो	भरतपुर म.न.पा.२६,चितवन	कालाबन्जर	२०७७/२९	मकै वाली क्षति	बदेल	६,०००।०	६,०००।०	६,०००।०
१६	शुक्रकुमार महतो	भरतपुर म.न.पा.२६,चितवन	कालाबन्जर	२०७७/२९	मकै वाली क्षति	बदेल	९,०००।०	९,०००।०	९,०००।०
१७	गुनगौरी प्रधान	भरतपुर म.न.पा.२६,चितवन	कालाबन्जर	२०७७/२९	मकै वाली क्षति	बदेल	९,४००।०	९,४००।०	९,४००।०
१८	गुनगौरी प्रधान	भरतपुर म.न.पा.२६,चितवन	कालाबन्जर	२०७७/२९	मकै वाली क्षति	बदेल	९,४००।०	९,४००।०	९,४००।०
१९	निर्मलकुमार महतो	भरतपुर म.न.पा.२६,चितवन	कालाबन्जर	२०७७/२९	मकै वाली क्षति	बदेल	८,०००।०	८,०००।०	८,०००।०
२०	कुण्डलहापुर थापाक्षेत्री	भरतपुर म.न.पा.२६,चितवन	कालाबन्जर	२०७७/२९	मकै वाली क्षति	बदेल	९,०००।०	९,०००।०	९,०००।०
२१	बाबुरेव महतो	भरतपुर म.न.पा.२६,चितवन	कालाबन्जर	२०७७/२९	मकै वाली क्षति	बदेल	६,०००।०	६,०००।०	६,०००।०
२२	सितलहापुर महतो	भरतपुर म.न.पा.२६,चितवन	कालाबन्जर	२०७७/२९	मकै वाली क्षति	बदेल	८,०००।०	८,०००।०	८,०००।०
२३	गुणप्रसाद देवकोटा	भरतपुर म.न.पा.२६,चितवन	कालाबन्जर	२०७७/२९	मकै वाली क्षति	बदेल	६,०००।०	६,०००।०	६,०००।०
२४	रतनहापुर वि.क.	भरतपुर म.न.पा.२६,चितवन	कालाबन्जर	२०७७/२९	मकै वाली क्षति	बदेल	१०,०००।०	१०,०००।०	१०,०००।०
२५	विकाराम महतो	भरतपुर म.न.पा.२६,चितवन	कालाबन्जर	२०७७/२९	मकै वाली क्षति	बदेल	९,०००।०	९,०००।०	९,०००।०
२६	पृथ्वीराम महतो	भरतपुर म.न.पा.२६,चितवन	कालाबन्जर	२०७७/२९	मकै वाली क्षति	बदेल	९,४००।०	९,४००।०	९,४००।०
२७	यमुना भण्डारी खड्का	भरतपुर म.न.पा.२६,चितवन	कालाबन्जर	२०७७/२३	मकै वाली क्षति	बदेल	१०,०००।०	१०,०००।०	१०,०००।०
२८	चाउरीदेवी साकी	भरतपुर म.न.पा.२६,चितवन	कालाबन्जर	२०७७/२९	मकै वाली क्षति	बदेल	१०,०००।०	१०,०००।०	१०,०००।०
२९	आशराम महतो	भरतपुर म.न.पा.२६,चितवन	कालाबन्जर	२०७७/२९	मकै वाली क्षति	बदेल	८,४००।०	८,४००।०	८,४००।०
३०	जगदेव चौधरी	भरतपुर म.न.पा.२६,चितवन	कालाबन्जर	२०७७/२९	मकै वाली क्षति	बदेल	९,२००।०	९,२००।०	९,२००।०
३१	रमकाम महतो	भरतपुर म.न.पा.२६,चितवन	कालाबन्जर	२०७७/२९	मकै वाली क्षति	बदेल	९,६००।०	९,६००।०	९,६००।०
३२	तुषाराम महतो	भरतपुर म.न.पा.२६,चितवन	कालाबन्जर	२०७७/२९	मकै वाली क्षति	बदेल	९,६००।०	९,६००।०	९,६००।०
३३	अम्ली महतो	भरतपुर म.न.पा.२६,चितवन	कालाबन्जर	२०७७/२९	मकै वाली क्षति	बदेल	६,०००।०	६,०००।०	६,०००।०
३४	अन्तराम महतो	भरतपुर म.न.पा.२६,चितवन	कालाबन्जर	२०७७/२९	मकै वाली क्षति	बदेल	८,४००।०	८,४००।०	८,४००।०
३५	सिखराम महतो	भरतपुर म.न.पा.२६,चितवन	कालाबन्जर	२०७७/२९	मकै वाली क्षति	बदेल	१०,०००।०	१०,०००।०	१०,०००।०
३६	लक्ष्मण महतो	भरतपुर म.न.पा.२६,चितवन	कालाबन्जर	२०७७/२९	मकै वाली क्षति	बदेल	७,४००।०	७,४००।०	७,४००।०
३७	सितलहापुर महतो	भरतपुर म.न.पा.२६,चितवन	कालाबन्जर	२०७७/२९	मकै वाली क्षति	बदेल	७,२००।०	७,२००।०	७,२००।०
३८	रामलाल महतो	भरतपुर म.न.पा.२६,चितवन	कालाबन्जर	२०७७/२९	मकै वाली क्षति	बदेल	८,२००।०	८,२००।०	८,२००।०
३९	हरिकान्त महतो	भरतपुर म.न.पा.२६,चितवन	कालाबन्जर	२०७७/२९	मकै वाली क्षति	बदेल	७,४००।०	७,४००।०	७,४००।०



● अनुसूचीहरू ●

४०	विश्वराम महतो	भरतपुर म.न.पा.२६,चितवन	काताबन्धर	२०७७-०५-१९	मकै वाली क्षति	वदेल	९,०००।०	९,०००।०	९,०००।०
४१	राजकुमार महतो	भरतपुर म.न.पा.२६,चितवन	काताबन्धर	२०७७-०५-१६	मकै वाली क्षति	वदेल	९,२००।०	९,२००।०	९,२००।०
४२	मदनबहादुर तिवारी	भरतपुर म.न.पा.६,चितवन	वरगडाभार	२०७७-०५-१९	मकै वाली क्षति	वदेल	९,०००।०	९,०००।०	९,०००।०
४३	बेजकुमारी थापा क्षेत्री	भरतपुर म.न.पा.६,चितवन	वरगडाभार	२०७७-०५-१९	मकै वाली क्षति	वदेल	१०,०००।०	१०,०००।०	१०,०००।०
४४	रामनाथ तिवारी	भरतपुर म.न.पा.६,चितवन	वरगडाभार	२०७७-०५-१९	मकै वाली क्षति	वदेल	९,०००।०	९,०००।०	९,०००।०
४५	बानदेव सापकाेटा	भरतपुर म.न.पा.६,चितवन	वरगडाभार	२०७७-०५-१९	मकै वाली क्षति	वदेल	१०,०००।०	१०,०००।०	१०,०००।०
४६	हरिबहादुर कुमाल	भरतपुर म.न.पा.२६,चितवन	सिखौली	२०७७-०५-१३	मकै वाली क्षति	वदेल	२४,५००।०	२४,५००।०	२४,५००।०
४७	राजबहादुर कुमाल	भरतपुर म.न.पा.२६,चितवन	सिखौली	२०७७-०५-१३	मकै वाली क्षति	वदेल	२४,५००।०	२४,५००।०	२४,५००।०
४८	इन्द्रकुमारी सुवेदी	रत्ननगर न.पा.६,चितवन	सुगकुञ्ज	२०७७-०५-१७	मकै वाली क्षति	गैडा	२,०००।०	२,०००।०	२,०००।०
४९	ओमप्रकाश महतो	रत्ननगर न.पा.७,चितवन	सुगकुञ्ज	२०७७-०५-१७	मकै वाली क्षति	हात्ती	४,०००।०	४,०००।०	४,०००।०
५०	निरिमान महतो	रत्ननगर न.पा.७,चितवन	सुगकुञ्ज	२०७७-०५-१७	मकै वाली क्षति	हात्ती	२,०००।०	२,०००।०	२,०००।०
५१	राजकुमार महतो	रत्ननगर न.पा.७,चितवन	सुगकुञ्ज	२०७७-०५-१७	मकै वाली क्षति	हात्ती	२,०००।०	२,०००।०	२,०००।०
५२	गोपीबन्ध सापकाेटा	रत्ननगर न.पा.६,चितवन	सुगकुञ्ज	२०७७-०५-१७	धान वाली क्षति	गैडा	६,०००।०	६,०००।०	६,०००।०
५३	यमनाथ निरी	रत्ननगर न.पा.७,चितवन	सुगकुञ्ज	२०७७-०५-१३	मकै वाली क्षति	हात्ती	२,०००।०	२,०००।०	२,०००।०
५४	आशाराम ढरे	रत्ननगर न.पा.७,चितवन	सुगकुञ्ज	२०७७-०५-१९	धान वाली क्षति	हात्ती	२,०००।०	२,०००।०	२,०००।०
५५	सरस्वती कुमारी सापकाेटा	रत्ननगर न.पा.६,चितवन	सुगकुञ्ज	२०७७-०५-१९	मकै वाली क्षति	गैडा	२,०००।०	२,०००।०	२,०००।०
५६	रिवाज	रत्ननगर न.पा.६,चितवन	सुगकुञ्ज	२०७७-०५-१९	मकै वाली क्षति	गैडा	२,०००।०	२,०००।०	२,०००।०
५७	हरितारा रिवाज	रत्ननगर न.पा.६,चितवन	सुगकुञ्ज	२०७७-०५-१९	मकै वाली क्षति	गैडा	२,०००।०	२,०००।०	२,०००।०
५८	सञ्जयकुमार ढंगाना	रत्ननगर न.पा.६,चितवन	सुगकुञ्ज	२०७७-०५-१९	मकै वाली क्षति	गैडा	२,०००।०	२,०००।०	२,०००।०
५९	भरत महतो	रत्ननगर न.पा.६,चितवन	सुगकुञ्ज	२०७७-०५-१७	धानको विउ क्षति	गैडा	२,०००।०	२,०००।०	२,०००।०
६०	सिखौलीकुमारी चौधरी	रत्ननगर न.पा.६,चितवन	सुगकुञ्ज	२०७७-०५-१७	धानको विउ क्षति	गैडा	१,६००।०	१,६००।०	१,६००।०
६१	गुणकुमारी शर्मा	रत्ननगर न.पा.६,चितवन	सुगकुञ्ज	२०७७-०५-१७	मकै वाली क्षति	हात्ती	४,०००।०	४,०००।०	४,०००।०
६२	हरिभक्त चिमरे	रत्ननगर न.पा.७,चितवन	सुगकुञ्ज	२०७७-०५-१९	धानको विउ क्षति	गैडा	३,०००।०	३,०००।०	३,०००।०
६३	पदले र्मै	रत्ननगर न.पा.५,चितवन	सुगकुञ्ज	२०७७-०५-१९	धानको विउ क्षति	हात्ती	६,०००।०	६,०००।०	६,०००।०
६४	शोभन महतो	रत्ननगर न.पा.७,चितवन	सुगकुञ्ज	२०७७-०५-१९	धान वाली क्षति	हात्ती	६,०००।०	६,०००।०	६,०००।०
६५	गोबिन्दाहर गौतम	साडी न.पा.६,चितवन	अयोध्यापुरी	२०७७-०५-१३	मकै वाली क्षति	वदेल	३०,०००।०	३०,०००।०	३०,०००।०
६६	श्यामकुमार श्रेष्ठ	साडी न.पा.६,चितवन	अयोध्यापुरी	२०७७-०५-२०	मकै वाली क्षति	गैडा	१२,०००।०	१२,०००।०	१२,०००।०
६७	कृष्णबहादुर थापा	साडी न.पा.७,चितवन	अयोध्यापुरी	२०७७-०५-१३	मकै वाली क्षति	वदेल	१६,०००।०	१६,०००।०	१६,०००।०
६८	चन्द्रकाल सुवेदी	साडी न.पा.७,चितवन	अयोध्यापुरी	२०७७-०५-१९	मकै वाली क्षति	वदेल	६,०००।०	६,०००।०	६,०००।०
६९	मिता थापाक्षेत्री	साडी न.पा.६,चितवन	अयोध्यापुरी	२०७७-०५-१३	मकै वाली क्षति	गैडा	१०,०००।०	१०,०००।०	१०,०००।०
७०	भक्तकुमारी श्रेष्ठ	साडी न.पा.६,चितवन	अयोध्यापुरी	२०७७-०५-१५	मकै वाली क्षति	वदेल	९,०००।०	९,०००।०	९,०००।०
७१	लितार्थर भाण्डारी	साडी न.पा.९,चितवन	अयोध्यापुरी	२०७७-०५-१५	मकै वाली क्षति	वदेल	१४,०००।०	१४,०००।०	१४,०००।०
७२	लोकनाथ अधिकारी	साडी न.पा.७,चितवन	अयोध्यापुरी	२०७७-०५-१९	मकै वाली क्षति	वदेल	६,०००।०	६,०००।०	६,०००।०
७३	नन्दकली पराजुली	साडी न.पा.९,चितवन	अयोध्यापुरी	२०७७-०५-१९	मकै वाली क्षति	वदेल	१७,०००।०	१७,०००।०	१७,०००।०
७४	तिरनाथ भाण्डारी	साडी न.पा.९,चितवन	अयोध्यापुरी	२०७७-०५-१६	मकै वाली क्षति	वदेल	६,०००।०	६,०००।०	६,०००।०
७५	विष्णुशर पोडेल	गैडाकोट न.पा.१७, नवलपरासी	सिखौली	२०७७-०५-१५	मकै वाली क्षति	वदेल	१४,५५०।०	१४,५५०।०	१४,५५०।०
७६	प्रेमबहादुर वि.क.सुनार	गैडाकोट न.पा.१७, नवलपरासी	सिखौली	२०७७-०५-१४	मकै वाली क्षति	वदेल	४,९५०।०	४,९५०।०	४,९५०।०
७७	तिरिनाथ कोइराला	गैडाकोट न.पा.१७, नवलपरासी	सिखौली	२०७७-०५-१३	मकै वाली क्षति	वदेल	१२,३५५।०	१२,३५५।०	१२,३५५।०
७८	भिमबहादुर सुनार	गैडाकोट न.पा.१७, नवलपरासी	सिखौली	२०७७-०५-१९	मकै वाली क्षति	वदेल	१२,३५५।०	१२,३५५।०	१२,३५५।०
७९	भुक्तबहादुर सुनार	गैडाकोट न.पा.१७, नवलपरासी	सिखौली	२०७७-०५-१३	मकै वाली क्षति	वदेल	७,४२५।०	७,४२५।०	७,४२५।०
८०	लक्ष्मीदेवी भारती	देवजुली न.पा.१५, नवलपरासी	सितवार	२०७७-०५-१९	मकै वाली क्षति	वदेल	६,०००।०	६,०००।०	६,०००।०
८१	डिल्लीराम काफ्ले	देवजुली न.पा.१५, नवलपरासी	सितवार	२०७७-०५-१९	मकै वाली क्षति	वदेल	३,०००।०	३,०००।०	३,०००।०
८२	देवकुमारी श्रेष्ठ	देवजुली न.पा.१५, नवलपरासी	सितवार	२०७७-०५-१०	मकै वाली क्षति	वदेल	३,६००।०	३,६००।०	३,६००।०
८३	मार्हती श्रेष्ठ	देवजुली न.पा.१५, नवलपरासी	सितवार	२०७७-०५-१९	मकै वाली क्षति	वदेल	२,५००।०	२,५००।०	२,५००।०

८३	जगादिशा च्यापाने	देवचुली न.पा.१,७,नवलपरासी	मिस्त्रवार	२०७७/३३/८	गैडा	३,०००/०	३,०००/०	३,०००/०
८४	फालकृष्ण सापकोटा	रत्नपुर न.पा. ६, चितवन	मुगकुन्ड	२०७७/३३/२	गैडा	३,०००/०	३,०००/०	३,०००/०
८५	झारकासमाद विमिरे	वित्तकी विवेकी गा.पा.६, नवलपरासी	विवेकी	२०७७/३३/२१	बदेल	१०,०००/०	१०,०००/०	१०,०००/०
८६	टुकवाहापुर गुण्ड	वित्तकी विवेकी गा.पा.६, नवलपरासी	विवेकी	२०७७/३३/२०	बदेल	१०,०००/०	१०,०००/०	१०,०००/०
८७	तारानाथ लामिछाने	कावासोती १३, नवलपरासी	लामोचौर	२०७७/३३/२९	बदेल	४,०००/०	४,०००/०	४,०००/०
८८	शिवहरि जुवेदी	माडी न.पा.८, चितवन	अयोध्यापुरी	२०७७/३३/१९	बदेल	६,५००/०	६,५००/०	६,५००/०
८९	कृष्णबहादुर सुनार	माडी न.पा.७, चितवन	अयोध्यापुरी	२०७७/३३/२१	बदेल	२,०००/०	२,०००/०	२,०००/०
९०	दीपनायाण पौडेल	माडी न.पा.७, चितवन	अयोध्यापुरी	२०७७/३३/३०	बदेल	६,०००/०	६,०००/०	६,०००/०
९१	छोत्राल ढागना	माडी न.पा.९, चितवन	अयोध्यापुरी	२०७७/३३/१८	बदेल	७,०००/०	७,०००/०	७,०००/०
९२	नन्दलाल भण्डारी	माडी न.पा.९, चितवन	अयोध्यापुरी	२०७७/३३/१९	बदेल	१०,०००/०	१०,०००/०	१०,०००/०
९३	भाग्यती भण्डारी	माडी न.पा.९, चितवन	अयोध्यापुरी	२०७७/३३/२९	बदेल	८०,०००/०	८०,०००/०	८०,०००/०
९४	कलाधर अर्याल	माडी न.पा.९, चितवन	अयोध्यापुरी	२०७७/३३/१९	बदेल	१०,०००/०	१०,०००/०	१०,०००/०
९५	गोबिन्दप्रसाद दाहाल	माडी न.पा.९, चितवन	अयोध्यापुरी	२०७७/३३/२०	बदेल	४,०००/०	४,०००/०	४,०००/०
९६	टिकामाया साकी	माडी न.पा.९, चितवन	अयोध्यापुरी	२०७७/३३/१८	हाती	४,०००/०	४,०००/०	४,०००/०
९७	सुराली महतो	माडी न.पा.३, चितवन	बघौडा	२०७७/३३/१९	बदेल	८,०००/०	८,०००/०	८,०००/०
९८	मदरीदेवी खरुनी	माडी न.पा.३, चितवन	बघौडा	२०७७/३३/२५	बदेल	१०,०००/०	१०,०००/०	१०,०००/०
९९	पावती पाय्या	भरतपुर म.न.पा. २३, चितवन	केरुवा	२०७७/३३/२५	बदेल	७,५००/०	७,५००/०	७,५००/०
१००	सुनती देवी	भरतपुर म.न.पा. २३, चितवन	केरुवा	२०७७/३३/२०	बदेल	१२,५००/०	१२,५००/०	१२,५००/०
१०१	निर्मला अंबेरी	भरतपुर म.न.पा. २३, चितवन	केरुवा	२०७७/३३/२०	बदेल	९,०००/०	९,०००/०	९,०००/०
१०२	नन्दलाल पौडेल	देवचुली न.पा. १,७, नवलपरासी	मिस्त्रवार	२०७७/३३/१०	बदेल	४,०००/०	४,०००/०	४,०००/०
१०३	नेकुमारी सुवेदी	मध्यविजु न.पा.३, नवलपरासी	नन्दभाउजु	२०७७/३३/३३	बदेल	२८,०००/०	२८,०००/०	२८,०००/०
१०४	गणराज उपाध्याय	मध्यविजु न.पा.३, नवलपरासी	नन्दभाउजु	२०७७/३३/१४	बदेल	४८,०००/०	४८,०००/०	४८,०००/०
१०५	लक्ष्मण धरियार	भरतपुर न.पा. २२, चितवन	पटिहानी	२०७७/३३/१४	बदेल	२,६९४/०	२,६९४/०	२,६९४/०
१०६	फणिन्द्रप्रसाद आचार्य	भरतपुर न.पा. १३, चितवन	बगडाभार	२०७७/३३/१६	बदेल	४,०००/०	४,०००/०	४,०००/०
१०७	गोबिन्द्रराज अधिकारी	भरतपुर न.पा. १६, चितवन	बगडाभार	२०७७/३३/१६	बदेल	७,५००/०	७,५००/०	७,५००/०
१०८	अमृत अधिकारी	माडी न.पा.६, चितवन	रेवा	२०७७/३३/४	गैडा	७,५००/०	७,५००/०	७,५००/०
१०९	प्रमवहादुर काकी	माडी न.पा.६, चितवन	रेवा	२०७७/३३/३	बदेल	५,०००/०	५,०००/०	५,०००/०
११०	रुकमणीदेवी सापकोटा	माडी न.पा.६, चितवन	रेवा	२०७७/३३/१५	गैडा	५,०००/०	५,०००/०	५,०००/०
१११	देवी देवी विश्वकर्मा	माडी न.पा.६, चितवन	रेवा	२०७७/३३/४	गैडा	५,०००/०	५,०००/०	५,०००/०
११२	हरि दाहाल	माडी न.पा.६, चितवन	रेवा	२०७७/३३/२	गैडा	४,०००/०	४,०००/०	४,०००/०
११३	नन्दबहादुर भण्डारी	माडी न.पा.६, चितवन	रेवा	२०७७/३३/२	बदेल	७,५००/०	७,५००/०	७,५००/०
११४	रेवबहादुर तमाक	माडी न.पा.७, चितवन	रेवा	२०७७/३३/८	बदेल	७,०००/०	७,०००/०	७,०००/०
११५	देवी पौडेल	माडी न.पा.७, चितवन	रेवा	२०७७/३३/१५	गैडा	४,०००/०	४,०००/०	४,०००/०
११६	विरञ्चिनी लामिछाने	माडी न.पा.७, चितवन	रेवा	२०७७/३३/४	गैडा	४,०००/०	४,०००/०	४,०००/०
११७	दुर्गाबहादुर सुनार	माडी न.पा.७, चितवन	रेवा	२०७७/३३/३	बदेल	३,५००/०	३,५००/०	३,५००/०
११८	पद्मसुषमा पौडेल	माडी न.पा.६, चितवन	रेवा	२०७७/३३/२	बदेल	४,०००/०	४,०००/०	४,०००/०
११९	कान्तिबहादुर सुनार	माडी न.पा.७, चितवन	रेवा	२०७७/३३/२	बदेल	६,०००/०	६,०००/०	६,०००/०
१२०	रविन्द्रबहादुर सामारी	माडी न.पा.७, चितवन	रेवा	२०७७/३३/२७	बदेल	३,८००/०	३,८००/०	३,८००/०
१२१	धनश्याम बान्तिया	माडी न.पा.७, चितवन	रेवा	२०७७/३३/१०	गैडा	६,९००/०	६,९००/०	६,९००/०
१२२	सुबबहादुर खड्का	माडी न.पा.७, चितवन	रेवा	२०७७/३३/१०	गैडा	४,०००/०	४,०००/०	४,०००/०
१२३	दामलाल गौतम	माडी न.पा.७, चितवन	रेवा	२०७७/३३/२	बदेल	३,८००/०	३,८००/०	३,८००/०
१२४	बन्दीके साकी	माडी न.पा.७, चितवन	रेवा	२०७७/३३/३	गैडा	४,६००/०	४,६००/०	४,६००/०



● अनुसूचीहरू ●

१२६	दुर्गाप्रसाद पाण्डे	माडी न.पा.७,चितवन	रेवा	२०७७३३२	वदेले	३,८००।०	३,८००।०	३,८००।०	३,८००।०
१२७	भद्रकुमारी रानाभाट	माडी न.पा.६,चितवन	रेवा	२०७७३३१५	वदेले	५,०००।०	५,०००।०	५,०००।०	५,०००।०
१२८	लक्ष्मीपती काफ्ले	माडी न.पा.७,चितवन	रेवा	२०७७३३१४	वदेले	३,८००।०	३,८००।०	३,८००।०	३,८००।०
१२९	माधवप्रसाद खनाल	माडी न.पा.७,चितवन	रेवा	२०७७३३१०	वदेले	५,०००।०	५,०००।०	५,०००।०	५,०००।०
१३०	शिलापकुमारी थापा	माडी न.पा.७,चितवन	रेवा	२०७७३३११२	गैडा	५,०००।०	५,०००।०	५,०००।०	५,०००।०
१३१	खान्दप्रसाद सापकाटा	माडी न.पा.७,चितवन	रेवा	२०७७३३११३	गैडा	७,५००।०	७,५००।०	७,५००।०	७,५००।०
१३२	शोभनाथ अधिकारी	माडी न.पा.७,चितवन	रेवा	२०७७३३११४	गैडा	५,०००।०	५,०००।०	५,०००।०	५,०००।०
१३३	गोविन्दप्रसाद अधिकारी	माडी न.पा.७,चितवन	रेवा	२०७७३३११२	गैडा	५,०००।०	५,०००।०	५,०००।०	५,०००।०
१३४	लक्ष्मीप्रसाद पाठक	माडी न.पा.६,चितवन	रेवा	२०७७३३१२	वदेले	५,०००।०	५,०००।०	५,०००।०	५,०००।०
१३५	बासुदेव पाठक जैसी	माडी न.पा.६,चितवन	रेवा	२०७७३३१२	वदेले	५,०००।०	५,०००।०	५,०००।०	५,०००।०
१३६	मातीताल पसाई	माडी न.पा.६,चितवन	रेवा	२०७७३३१२	वदेले	६,५००।०	६,५००।०	६,५००।०	६,५००।०
१३७	जुद्धिबजार गौतम	माडी न.पा.७,चितवन	रेवा	२०७७३३१२	वदेले	३,८००।०	३,८००।०	३,८००।०	३,८००।०
१३८	डोलराज काफ्ले	माडी न.पा.७,चितवन	रेवा	२०७७३३१३	वदेले	५,०००।०	५,०००।०	५,०००।०	५,०००।०
१३९	गंगाप्रसाद लामिछाने	माडी न.पा.१,चितवन	पाचपाण्डव	२०७७३३१७	वदेले	१५,०००।०	१५,०००।०	१५,०००।०	१५,०००।०
१४०	मिमप्रसाद लामिछाने	माडी न.पा.१,चितवन	पाचपाण्डव	२०७७३३१७	वदेले	२०,०००।०	२०,०००।०	२०,०००।०	२०,०००।०
१४१	यसराज महतो	माडी न.पा.१,चितवन	पाचपाण्डव	२०७७३३१९	वदेले	१०,०००।०	१०,०००।०	१०,०००।०	१०,०००।०
१४२	रानारायण महतो	माडी न.पा.१,चितवन	पाचपाण्डव	२०७७३३१९	वदेले	८,०००।०	८,०००।०	८,०००।०	८,०००।०
१४३	यसनाथ पौडेल	माडी न.पा.१,चितवन	पाचपाण्डव	२०७७३३१०	वदेले	१२,०००।०	१२,०००।०	१२,०००।०	१२,०००।०
१४४	जिवन महतो	माडी न.पा.१,चितवन	पाचपाण्डव	२०७७३३१०	वदेले	१०,०००।०	१०,०००।०	१०,०००।०	१०,०००।०
१४५	गुरुराम महतो	माडी न.पा.१,चितवन	पाचपाण्डव	२०७७३३१९	वदेले	१०,०००।०	१०,०००।०	१०,०००।०	१०,०००।०
१४६	बेबराहादुर कामी	माडी न.पा.१,चितवन	पाचपाण्डव	२०७७३३१८	वदेले	१०,०००।०	१०,०००।०	१०,०००।०	१०,०००।०
१४७	रामकृष्ण महतो	माडी न.पा.१,चितवन	पाचपाण्डव	२०७७३३१०	गैडा	७,०००।०	७,०००।०	७,०००।०	७,०००।०
१४८	जुद्धराम महतो	माडी न.पा.१,चितवन	पाचपाण्डव	२०७७३३१७	गैडा	१०,०००।०	१०,०००।०	१०,०००।०	१०,०००।०
१४९	दुर्गाप्रसाद शर्मा	भरतपुर म.न.पा.२८,चितवन	सैधौली	२०७७३३२९	गैडा	११,०००।०	११,०००।०	११,०००।०	११,०००।०
१५०	उत्तमाया गुठु	भरतपुर म.न.पा.२७,चितवन	सैधौली	२०७७३३२०	गैडा	१०,०००।०	१०,०००।०	१०,०००।०	१०,०००।०
१५१	छुमकुमारी थापा	भरतपुर म.न.पा.२७,चितवन	सैधौली	२०७७३३२९	गैडा	५,०००।०	५,०००।०	५,०००।०	५,०००।०
१५२	यसकुमारी थापा	भरतपुर म.न.पा.२७,चितवन	सैधौली	२०७७३३२९	गैडा	१०,०००।०	१०,०००।०	१०,०००।०	१०,०००।०
१५३	हिराकुमारी थापा	भरतपुर म.न.पा.२७,चितवन	सैधौली	२०७७३३२९	गैडा	१०,०००।०	१०,०००।०	१०,०००।०	१०,०००।०
१५४	खुमाया भट्टराई	गैडाकोट न.पा.१६, नवलपरासी	सिखौली	२०७७३४१४	गैडा	९,०००।०	९,०००।०	९,०००।०	९,०००।०
१५५	जन्द्रकुमारी गौतम	गैडाकोट न.पा.१९, नवलपरासी	सिखौली	२०७७३४१५	गैडा	१०,५००।०	१०,५००।०	१०,५००।०	१०,५००।०
१५६	चन्द्रबहादुर थापा	गैडाकोट न.पा.१६, नवलपरासी	सिखौली	२०७७३४१५	गैडा	१२,६००।०	१२,६००।०	१२,६००।०	१२,६००।०
१५७	नेत्रकुमारी क्षेत्री	गैडाकोट न.पा.१३, नवलपरासी	सिखौली	२०७७३४१४	गैडा	४,२००।०	४,२००।०	४,२००।०	४,२००।०
१५८	पद्मलाल सुब्बा	गैडाकोट न.पा.१३, नवलपरासी	सिखौली	२०७७३४१९	गैडा	८,५००।०	८,५००।०	८,५००।०	८,५००।०
१५९	डुडापानी पौडेल	गैडाकोट न.पा.१६, नवलपरासी	सिखौली	२०७७३४१७	गैडा	१७,२५०।०	१७,२५०।०	१७,२५०।०	१७,२५०।०
१६०	शेखकुमारी पौडेल	गैडाकोट न.पा.१६, नवलपरासी	सिखौली	२०७७३४१८	गैडा	१३,८००।०	१३,८००।०	१३,८००।०	१३,८००।०
१६१	राधिका हमाल	गैडाकोट न.पा.१६, नवलपरासी	सिखौली	२०७७३४१९	गैडा	८,६२५।०	८,६२५।०	८,६२५।०	८,६२५।०
१६२	स्वामिराम श्रेष्ठ	कावासोती १३,नवलपरासी	अमलटारी	२०७७३४१२०	गैडा	१०,०००।०	१०,०००।०	१०,०००।०	१०,०००।०
१६३	रमाकान्त भाडारी	भरतपुर म.न.पा.२५,चितवन	केरवा	२०७७३४१८	हात्ती	१५,०००।०	१५,०००।०	१५,०००।०	१५,०००।०
१६४	कुलचन्द्र सुब्बा	भरतपुर म.न.पा.२५,चितवन	केरवा	२०७७३४१३	हात्ती	१०,०००।०	१०,०००।०	१०,०००।०	१०,०००।०
१६५	कृष्णबहादुर गुणु	भरतपुर म.न.पा.२५,चितवन	केरवा	२०७७३४१६	हात्ती	२०,०००।०	२०,०००।०	२०,०००।०	२०,०००।०
१६६	लोकनाथ देवकोटा	भरतपुर म.न.पा.२५,चितवन	केरवा	२०७७३४१५	हात्ती	९,०००।०	९,०००।०	९,०००।०	९,०००।०
१६७	शोभनाथ भट्टराई	मध्यविन्दु न.पा. १५,नवलपरासी	कापालिय नवलपरासी (सुस्ता पूर्व)	२०७७३६१० देवी २०७७३६१२५ सम्म	शामवाली र कागती गैडा र वदेले	१७,५००।०	१७,५००।०	१७,५००।०	१७,५००।०



१६८	गोविन्दप्रसाद शाहाल	कालिका न.पा.६, चितवन	डिभिजन वन कार्यालय चितवन	२०७७३३२६		हाती		१०,०००।०	१०,०००।०
१६९	शानुमाया अधिकारी	कालिका न.पा.१, चितवन	डिभिजन वन कार्यालय चितवन			हाती	३६,६६०।०	१०,०००।०	१०,०००।०
१७०	नीता शर्मा तिमिलसिना	साडी न.पा.१, चितवन	पाचपाण्डव	२०७७६११८		बदेल	९,४००।०	९,४००।०	९,४००।०
१७१	नूढ कुमारी भई राई	साडी न.पा.१, चितवन	पाचपाण्डव	२०७७६११३		बदेल	१०,०००।०	५,०००।०	५,०००।०
१७२	बालकृष्ण ढकाल	साडी न.पा.२, चितवन	पाचपाण्डव	२०७७६११६		गैडा	५,०००।०	५,०००।०	५,०००।०
१७३	हरिकला घोडेव	साडी न.पा.२, चितवन	पाचपाण्डव	२०७७६१२०		बदेल	७,४००।०	७,४००।०	७,४००।०
१७४	विश्व बहादुर बोटे	साडी न.पा.१, चितवन	पाचपाण्डव	२०७७६११८		हाती	९,०००।०	९,०००।०	९,०००।०
१७५	पिउवा बोटे	साडी न.पा.१, चितवन	पाचपाण्डव	२०७७६११४		हाती	५,४००।०	५,४००।०	५,४००।०
१७६	राजिवा बोटे	साडी न.पा. १, चितवन	पाचपाण्डव	२०७७६११५		हाती	५,०००।०	५,०००।०	५,०००।०
१७७	आईनाराम बोटे	साडी न.पा. १, चितवन	पाचपाण्डव	२०७७६११२		हाती	५,०००।०	५,०००।०	५,०००।०
१७८	तुलसी प्रसाद घोडेव	साडी न.पा १, चितवन	पाचपाण्डव	२०७७६११९		बदेल	१०,०००।०	६,४००।०	६,४००।०
१७९	दिल प्रसाद पाठक	साडी न.पा १, चितवन	पाचपाण्डव	२०७७६११८		बदेल	१०,४००।०	९,०००।०	९,०००।०
१८०	अशोक कुमार साक्की	साडी न.पा १, चितवन	पाचपाण्डव	२०७७६११८		बदेल	९,४००।०	९,४००।०	९,४००।०
१८१	बस बहादुर साक्की नेपाली	साडी न.पा १, चितवन	पाचपाण्डव	२०७७६११३		बदेल	९,४००।०	९,४००।०	९,४००।०
१८२	सिताराम महताे	साडी न.पा १, चितवन	पाचपाण्डव	२०७७६१२४		हाती	१०,०००।०	१०,०००।०	१०,०००।०
१८३	तारा पाण्डे	गैडाकोट न.पा.१७, नवलपरासी	सिखौली	२०७७६११८		बदेल	६,९००।०	४,०००।०	४,०००।०
१८४	कृष्ण बहादुर सुनार	गैडाकोट न.पा.१७, नवलपरासी	सिखौली	२०७७६११		बदेल	५,४००।०	२,०००।०	२,०००।०
१८५	हाल प्रसाद पराजुली	ठोरी गा.पा.२, पर्सा	निर्मल ठोरी	२०७७६११४		हाती	२०,०००।०	१०,०००।०	१०,०००।०
१८६	सत्य बहादुर सुनार	ठोरी गा.पा.३, पर्सा	निर्मल ठोरी	२०७७६१६		हाती	२०,०००।०	१०,०००।०	१०,०००।०
१८७	लक्ष्मी थापा	ठोरी गा.पा.३, पर्सा	निर्मल ठोरी	२०७७६११९		हाती	२१,०००।०	१०,०००।०	१०,०००।०
१८८	चन्द्रमान श्रेष्ठ	ठोरी गा.पा.३, पर्सा	निर्मल ठोरी	२०७७६१४		हाती	१२,०००।०	१०,०००।०	१०,०००।०
१८९	लिला बहादुर बूढाल	ठोरी गा.पा.३, पर्सा	निर्मल ठोरी	२०७७६१४		हाती	१५,०००।०	१०,०००।०	१०,०००।०
१९०	बनारामा पाठकोठी	ठोरी गा.पा.३, पर्सा	निर्मल ठोरी	२०७७६१७		हाती	१५,०००।०	१०,०००।०	१०,०००।०
१९१	चन्द्र बहादुर सुनार	ठोरी गा.पा.३, पर्सा	निर्मल ठोरी	२०७७६१४		हाती	२०,०००।०	१०,०००।०	१०,०००।०
१९२	पद्मा दोर्जे लामा	ठोरी गा.पा.३, पर्सा	निर्मल ठोरी	२०७७६१४		हाती	२०,०००।०	१०,०००।०	१०,०००।०
१९३	मिना कुमारी लामा	ठोरी गा.पा.३, पर्सा	निर्मल ठोरी	२०७७६१७		हाती	५५,०००।०	१०,०००।०	१०,०००।०
१९४	दल बहादुर श्रेष्ठ	ठोरी गा.पा.३, पर्सा	निर्मल ठोरी	२०७७५४२८		हाती	२०,०००।०	१०,०००।०	१०,०००।०
१९५	सतली माया जोशी	ठोरी गा.पा.३, पर्सा	निर्मल ठोरी	२०७७६१४		हाती	१५,०००।०	१०,०००।०	१०,०००।०
१९६	भमक बहादुर श्रेष्ठ	ठोरी गा.पा.३, पर्सा	निर्मल ठोरी	२०७७६१६		हाती	५५,०००।०	१०,०००।०	१०,०००।०
१९७	मान बहादुर पिठ	ठोरी गा.पा.३, पर्सा	निर्मल ठोरी	२०७७६१६		हाती	२०,०००।०	१०,०००।०	१०,०००।०
१९८	चित्र बहादुर आलमगर	ठोरी गा.पा.३, पर्सा	निर्मल ठोरी	२०७७६१४		हाती	२०,०००।०	१०,०००।०	१०,०००।०
१९९	देउमाया श्रेष्ठ	ठोरी गा.पा.३, पर्सा	निर्मल ठोरी	२०७७६१४		हाती	२०,०००।०	१०,०००।०	१०,०००।०
२००	सद्गुराम सापकोटा	ठोरी गा.पा.२, पर्सा	निर्मल ठोरी	२०७७६१११		हाती	२५,०००।०	१०,०००।०	१०,०००।०
२०१	विश्व बहादुर अधिकारी	ठोरी गा.पा.१, पर्सा	निर्मल ठोरी	२०७७६१२०	२०७७५३१	हाती	३०,०००।०	१०,०००।०	१०,०००।०
२०२	लाल बहादुर बूढथ	ठोरी गा.पा.१, पर्सा	निर्मल ठोरी	२०७७६११७		हाती	२४,०००।०	१०,०००।०	१०,०००।०
२०३	श्याम बहादुर माल	ठोरी गा.पा.१, पर्सा	निर्मल ठोरी	२०७७६११७		हाती	३४,०००।०	१०,०००।०	१०,०००।०
२०४	राज कुमार बोटे	ठोरी गा.पा.२, पर्सा	निर्मल ठोरी	२०७७६११४		हाती	३०,०००।०	१०,०००।०	१०,०००।०
२०५	टेक बहादुर थापामगर	ठोरी गा.पा.१, पर्सा	निर्मल ठोरी	२०७७६११७		हाती	३९,०००।०	१०,०००।०	१०,०००।०
२०६	गौरी देवी बोटे	ठोरी गा.पा.२, पर्सा	निर्मल ठोरी	२०७७६११७		हाती	१५,०००।०	१०,०००।०	१०,०००।०
२०७	बलराम अधिकारी	ठोरी गा.पा.३, पर्सा	निर्मल ठोरी	२०७७६११९		हाती	५५,०००।०	१०,०००।०	१०,०००।०
२०८	गौर बहादुर लामा	ठोरी गा.पा.२, पर्सा	निर्मल ठोरी	२०७७६११८		हाती	१५,०००।०	१०,०००।०	१०,०००।०
२०९	सूर्य बहादुर श्रेष्ठ	ठोरी गा.पा.३, पर्सा	निर्मल ठोरी	२०७७६११८		हाती	२४,०००।०	१०,०००।०	१०,०००।०



● अनुसूचीहरू ●

२१०	प्रेम साकी	ठोरी गा.पा.३, पर्सा	निर्मल ठोरी	२०७७६११९	हात्ती	१२,०००।०	१०,०००।०	१०,०००।०
२११	राम बहादुर श्रेष्ठ	ठोरी गा.पा.३, पर्सा	निर्मल ठोरी	२०७७६११९	हात्ती	३०,०००।०	१०,०००।०	१०,०००।०
२१२	आम बहादुर श्रेष्ठ	ठोरी गा.पा.३, पर्सा	निर्मल ठोरी	२०७७६११९	हात्ती	१२,०००।०	१०,०००।०	१०,०००।०
२१३	कृष्ण बहादुर श्रेष्ठ	ठोरी गा.पा.३, पर्सा	निर्मल ठोरी	२०७७६१२३	हात्ती	३०,०००।०	१०,०००।०	१०,०००।०
२१४	टिकामाया श्रेष्ठ	ठोरी गा.पा.३, पर्सा	निर्मल ठोरी	२०७७६११९	हात्ती	२४,०००।०	१०,०००।०	१०,०००।०
२१५	शिवपाल श्रेष्ठ	ठोरी गा.पा.३, पर्सा	निर्मल ठोरी	२०७७६११९	हात्ती	१६,०००।०	१०,०००।०	१०,०००।०
२१६	राम बहादुर विष्ट	ठोरी गा.पा.२, पर्सा	निर्मल ठोरी	२०७७६११४	हात्ती	२०,०००।०	१०,०००।०	१०,०००।०
२१७	चित्र कुमारी कुबरा	ठोरी गा.पा.१, पर्सा	निर्मल ठोरी	२०७७६११४	हात्ती	२४,०००।०	१०,०००।०	१०,०००।०
२१८	जित बहादुर श्रेष्ठ	ठोरी गा.पा.३, पर्सा	निर्मल ठोरी	२०७७६११४	हात्ती	३४,०००।०	१०,०००।०	१०,०००।०
२१९	यज्ञ बहादुर तामा	ठोरी गा.पा.३, पर्सा	निर्मल ठोरी	२०७७६१२३	हात्ती	४०,०००।०	१०,०००।०	१०,०००।०
२२०	दिल बहादुर गुरुङ	ठोरी गा.पा.३, पर्सा	निर्मल ठोरी	२०७७६१२३	हात्ती	२७,०००।०	१०,०००।०	१०,०००।०
२२१	खड्क बहादुर श्रेष्ठ	ठोरी गा.पा.३, पर्सा	निर्मल ठोरी	२०७७६१२३	हात्ती	२०,०००।०	१०,०००।०	१०,०००।०
२२२	जान बहादुर गुरुङ	ठोरी गा.पा.३, पर्सा	निर्मल ठोरी	२०७७६१२३	हात्ती	३०,०००।०	१०,०००।०	१०,०००।०
२२३	पुष्पा श्रेष्ठ	भरतपुर म.न.पा.२३,चितवन	केरणा	२०७७७१२	बदेल	१३,८००।०	६,०००।०	६,०००।०
२२४	सुरराज दवाडी	भरतपुर म.न.पा.२४,चितवन	केरणा	२०७७७१२२	बदेल	४,०००।०	४,०००।०	४,०००।०
२२५	बुल बहादुर रिमाल	राप्ती न.पा.१,चितवन	लोथर	२०७७४१२	बदेल	४,०००।०	४,०००।०	४,०००।०
२२६	मान कुमारी रिमाल	राप्ती न.पा.१,चितवन	लोथर	२०७७७१२८	बदेल	१०,०००।०	१०,०००।०	१०,०००।०
२२७	वेसुमाया गुनार	माडी न.पा.१,चितवन	अयोध्यापुरी	२०७७७१२८	बदेल	८,०००।०	४,०००।०	४,०००।०
२२८	विष्णु भण्डारी	माडी न.पा.१,चितवन	अयोध्यापुरी	२०७७७१२८	बदेल	८,०००।०	४,०००।०	४,०००।०
२२९	फोहरी थाप	भरतपुर म.न.पा.२७,चितवन	मोघौली	२०७७७१२७	गैडा	१४,०००।०	९,४००।०	९,४००।०
२३०	सुखराज महतो	भरतपुर म.न.पा.२७,चितवन	मोघौली	२०७७७१२८	गैडा	१७,४००।०	९,४००।०	९,४००।०
२३१	विनोद कुमार महतो	भरतपुर म.न.पा.२७,चितवन	मोघौली	२०७७७१२०	गैडा	१२,०००।०	९,०००।०	९,०००।०
२३२	ओमकुमार कहलो	भरतपुर म.न.पा.२७,चितवन	मोघौली	२०७७७१२९	गैडा	१२,०००।०	९,०००।०	९,०००।०
२३३	टिकाराम भुवाल	भरतपुर म.न.पा.२७,चितवन	मोघौली	२०७७७१२९	हात्ती	१०,०००।०	९,४००।०	९,४००।०
२३४	बोधनाथ मापकोटा	भरतपुर म.न.पा.२८,चितवन	मोघौली	२०७७७१२९	बदेल	७,४००।०	६,४००।०	६,४००।०
२३५	विष्णु साया पौडेल	देवबुली न.पा. १७,नवलपरासी	शिमवार	२०७७४१२७	गैडा	३,०००।०	३,०००।०	३,०००।०
२३६	भुवनलाल सापकोटा	देवबुली न.पा. १७,नवलपरासी	शिमवार	२०७७४१२६	गैडा	४,८००।०	४,८००।०	४,८००।०
२३७	बननराज बाले	देवबुली न.पा. १७,नवलपरासी	शिमवार	२०७७४१२६	गैडा	४,२००।०	४,२००।०	४,२००।०
२३८	दिल्ली प्रसाद शर्मा	देवबुली न.पा. १७,नवलपरासी	शिमवार	२०७७४१२७	गैडा	४,२००।०	४,२००।०	४,२००।०
२३९	चाव नाथ पाध्या	देवबुली न.पा. १७,नवलपरासी	शिमवार	२०७७४१२४	गैडा	३,०००।०	३,०००।०	३,०००।०
२४०	बलराम बराल जैसी	कावासोती ११,नवलपरासी	लामीचौर	२०७७४१४	गैडा	१२,०००।०	१०,०००।०	१०,०००।०
२४१	मनोज रामभाभी	खैरही न.पा.१०,चितवन	खगेन्द्रमल्ली	२०७७६१७	गैडा	१४,०००।०	१०,०००।०	१०,०००।०
२४२	रम बहादुर श्रेष्ठ	ठोरी गा.पा.३, पर्सा	निर्मल ठोरी	२०७७४१२९	हात्ती	१९,८००।०	१०,०००।०	१०,०००।०
२४३	कान बहादुर नेवार	ठोरी गा.पा.३, पर्सा	निर्मल ठोरी	२०७७४१२०	हात्ती	१२,०००।०	१०,०००।०	१०,०००।०
२४४	पास लाल कोशि	ठोरी गा.पा.३, पर्सा	निर्मल ठोरी	२०७७४१२२	हात्ती	१३,०००।०	१०,०००।०	१०,०००।०
२४५	दुर्गामाया श्रेष्ठ	ठोरी गा.पा.३, पर्सा	निर्मल ठोरी	२०७७४१७	हात्ती	३३,०००।०	१०,०००।०	१०,०००।०
२४६	बाल कृष्ण उपाध्य पौडेल	ठोरी गा.पा.३, पर्सा	निर्मल ठोरी	२०७७४१२३	हात्ती	३४,२००।०	१०,०००।०	१०,०००।०
२४७	भक्त बहादुर नेवार	ठोरी गा.पा.३, पर्सा	निर्मल ठोरी	२०७७४११४	हात्ती	६,६००।०	६,६००।०	६,६००।०
२४८	दिल्ली प्रसाद पौडेल	ठोरी गा.पा.३, पर्सा	निर्मल ठोरी	२०७७४१३०	हात्ती	३०,०००।०	१०,०००।०	१०,०००।०
२४९	जान प्रसाद श्रेष्ठ	ठोरी गा.पा.३, पर्सा	निर्मल ठोरी	२०७७४१२६	हात्ती	२७,३००।०	१०,०००।०	१०,०००।०
२५०	रुड बहादुर श्रेष्ठ	ठोरी गा.पा.३, पर्सा	निर्मल ठोरी	२०७७४१२३	हात्ती	२६,४००।०	१०,०००।०	१०,०००।०
२५१	दिनेश कुमार खड्का	ठोरी गा.पा.३, पर्सा	निर्मल ठोरी	२०७७४११८	हात्ती	४२,०००।०	१०,०००।०	१०,०००।०
२५२	टिका बहादुर खड्का	ठोरी गा.पा.३, पर्सा	निर्मल ठोरी	२०७७४१२६	हात्ती	३३,०००।०	१०,०००।०	१०,०००।०



३४०	आइत बहादुर साकी	साहि न.पा.९,चितवन	अयोध्यापुरी	२०७७/६१२४	धान वाली क्षेति	हात्ती	१०,०००।०	४,०००।०	४,०००।०
३४१	लाल माया भण्डारी	साहि न.पा.९,चितवन	अयोध्यापुरी	२०७७/६१२९	धान वाली क्षेति	हात्ती	१३,०००।०	६,०००।०	६,०००।०
३४२	कोमिला साकी	साहि न.पा.९,चितवन	अयोध्यापुरी	२०७७/६१२४	धान वाली क्षेति	हात्ती	५,०००।०	४,०००।०	४,०००।०
३४३	जान बहादुर राई	साहि न.पा.६,चितवन	अयोध्यापुरी	२०७७/६१२४	धान वाली क्षेति	गैडा	१०,०००।०	४,०००।०	४,०००।०
३४४	शंकर साकी	साहि न.पा.९,चितवन	अयोध्यापुरी	२०७७/६१२४	धान वाली क्षेति	हात्ती	२०,०००।०	४,०००।०	४,०००।०
३४५	गोविन्द पहाडी	साहि न.पा.९,चितवन	अयोध्यापुरी	२०७७/७९	धान वाली क्षेति	बदेल	१४,०००।०	७,०००।०	७,०००।०
३४६	हक बहादुर हमाल	साहि न.पा.९,चितवन	अयोध्यापुरी	२०७७/६१२७	धान वाली क्षेति	गैडा	१६,०००।०	४,०००।०	४,०००।०
३४७	पिस्ता खनाल	साहि न.पा.९,चितवन	अयोध्यापुरी	२०७७/६१९९	धान वाली क्षेति	गैडा	६,०००।०	३,०००।०	३,०००।०
३४८	कस्ता सार	साहि न.पा.६,चितवन	अयोध्यापुरी	२०७७/६१२४	धान वाली क्षेति	गैडा	५,०००।०	४,०००।०	४,०००।०
३४९	गुनादेवि भण्डारी	साहि न.पा.९,चितवन	अयोध्यापुरी	२०७७/६१२८	धान वाली क्षेति	गैडा	५,०००।०	४,०००।०	४,०००।०
३५०	राम बहादुर थापा	साहि न.पा.६,चितवन	अयोध्यापुरी	२०७७/६१९७	धान वाली क्षेति	गैडा	१२,०००।०	६,०००।०	६,०००।०
३५१	खेमनारायण भं राई	साहि न.पा.९,चितवन	अयोध्यापुरी	२०७७/७९	धान वाली क्षेति	गैडा	१२,०००।०	६,०००।०	६,०००।०
३५२	दुर्गा बहादुर खड्का	साहि न.पा.९,चितवन	अयोध्यापुरी	२०७७/६१९६	धान वाली क्षेति	गैडा	१०,०००।०	४,०००।०	४,०००।०
३५३	गणेश थापा	साहि न.पा.६,चितवन	अयोध्यापुरी	२०७७/६१२२	धान वाली क्षेति	गैडा	२०,०००।०	७,०००।०	७,०००।०
३५४	कस्ताधर अर्याल	साहि न.पा.९,चितवन	अयोध्यापुरी	२०७७/७८	धान वाली क्षेति	गैडा	१०,०००।०	४,०००।०	४,०००।०
३५५	विष्णु प्रसाद भण्डारी	साहि न.पा.९,चितवन	अयोध्यापुरी	२०७७/६१२४	धान वाली क्षेति	गैडा	१६,०००।०	६,०००।०	६,०००।०
३५६	मिम प्रसाद अर्याल	साहि न.पा.९,चितवन	अयोध्यापुरी	२०७७/७९	धान वाली क्षेति	गैडा	१४,०००।०	४,०००।०	४,०००।०
३५७	नन्द लाल भण्डारी	साहि न.पा.९,चितवन	अयोध्यापुरी	२०७७/६१२०	धान वाली क्षेति	गैडा	५,०००।०	४,०००।०	४,०००।०
३५८	बलराम अधिकारी (भण्डारी)	साहि न.पा.६,चितवन	अयोध्यापुरी	२०७७/६१२९	धान वाली क्षेति	गैडा	१४,०००।०	७,०००।०	७,०००।०
३५९	प्रेम प्रसाद भण्डारी	साहि न.पा.९,चितवन	अयोध्यापुरी	२०७७/६१२८	धान वाली क्षेति	हात्ती	२०,०००।०	७,०००।०	७,०००।०
३६०	नन्दकालि पराजुली	साहि न.पा.९,चितवन	अयोध्यापुरी	२०७७/६१२९	धान वाली क्षेति	बदेल	४,०००।०	४,०००।०	४,०००।०
३६१	लितार्थ भण्डारी	साहि न.पा.९,चितवन	अयोध्यापुरी	२०७७/६१२८	धान वाली क्षेति	गैडा	१४,०००।०	७,०००।०	७,०००।०
३६२	गिरीराज भण्डारी	साहि न.पा.९,चितवन	अयोध्यापुरी	२०७७/६१२०	धान वाली क्षेति	गैडा	१०,०००।०	४,०००।०	४,०००।०
३६३	रिना देवि खनाल	साहि न.पा.९,चितवन	अयोध्यापुरी	२०७७/७९	धान वाली क्षेति	हात्ती	६,०००।०	३,०००।०	३,०००।०
३६४	सार्दा अधिकारी	साहि न.पा.६,चितवन	अयोध्यापुरी	२०७७/६१२४	धान वाली क्षेति	गैडा	१०,०००।०	४,०००।०	४,०००।०
३६५	नन्दलाल दाहाल	साहि न.पा.९,चितवन	अयोध्यापुरी	२०७७/७३	धान वाली क्षेति	गैडा	१०,०००।०	४,०००।०	४,०००।०
३६६	पुर्णकला थापा	साहि न.पा.७,चितवन	रेवा	२०७७/६१२४	धान वाली क्षेति	बदेल	२,५००।०	२,५००।०	२,५००।०
३६७	भैमी कुमारी रानाभाट	साहि न.पा.७,चितवन	रेवा	२०७७/६१२६	धान वाली क्षेति	बदेल	४,०००।०	४,०००।०	४,०००।०
३६८	लक्ष्मणी देवि सापकोटा	साहि न.पा.७,चितवन	रेवा	२०७७/७९४	धान वाली क्षेति	गैडा	४,०००।०	४,०००।०	४,०००।०
३६९	देवकला तिमल्सिना	साहि न.पा.७,चितवन	रेवा	२०७७/६१२४	धान वाली क्षेति	गैडा	४,३००।०	४,३००।०	४,३००।०
३७०	अनन्तलाल बास्तीवा	साहि न.पा.७,चितवन	रेवा	२०७७/७९२	धान वाली क्षेति	गैडा	६,२५०।०	६,०००।०	६,०००।०
३७१	खोन्द्र सापकोटा	साहि न.पा.७,चितवन	रेवा	२०७७/७९०	धान वाली क्षेति	गैडा	४,०००।०	४,०००।०	४,०००।०
३७२	नमराज रिमाल	साहि न.पा.६,चितवन	रेवा	२०७७/७९४	धान वाली क्षेति	हात्ती	६,२५०।०	६,०००।०	६,०००।०
३७३	प्रेम बहादुर काकी	साहि न.पा.७,चितवन	रेवा	२०७७/७९०	धान वाली क्षेति	गैडा	४,०००।०	४,०००।०	४,०००।०
३७४	होमनाथ दाहाल	साहि न.पा.६,चितवन	रेवा	२०७७/७९२	धान वाली क्षेति	हात्ती	७,५००।०	७,०००।०	७,०००।०
३७५	अनन्त कुमारी बामिया	साहि न.पा.७,चितवन	रेवा	२०७७/७९४	धान वाली क्षेति	बदेल	७,०००।०	७,०००।०	७,०००।०
३७६	कस्त बहादुर भुजेल	साहि न.पा.७,चितवन	रेवा	२०७७/७९२	धान वाली क्षेति	बदेल	५,०००।०	५,०००।०	५,०००।०
३७७	अनन्त रिजाल	कावासानी न.पा.७,नवलपूर	लाम्जीचौर	२०७७/७९	धान वाली क्षेति	बदेल	१४,०००।०	१०,०००।०	१०,०००।०
३७८	बालकृष्ण गौतम	कावासानी न.पा.७,नवलपूर	लाम्जीचौर	२०७७/७९	धान वाली क्षेति	बदेल	६,०००।०	६,०००।०	६,०००।०
३७९	शुक्ति प्रसाद अधिकारी	कावासानी न.पा.७,नवलपूर	लाम्जीचौर	२०७७/७९	धान वाली क्षेति	बदेल	१२,०००।०	१०,०००।०	१०,०००।०
३८०	अर्जुन कुमार जैनी	कावासानी न.पा.७,नवलपूर	लाम्जीचौर	२०७७/६१२०	धान वाली क्षेति	बदेल	१४,०००।०	१०,०००।०	१०,०००।०
३८१	सुक माया श्रेष्ठ	ठोरी गा.पा.१,पर्स	निर्मल ठोरी	२०७७/६१२८	धान वाली क्षेति	हात्ती	२०,०००।०	१०,०००।०	१०,०००।०
३८२	अरुण कुमार तामाङ	ठोरी गा.पा.१,पर्स	निर्मल ठोरी	२०७७/६१३०	धान वाली क्षेति	हात्ती	२०,०००।०	१०,०००।०	१०,०००।०



३८३	शंभु बहादुर थापा	ठोरी गा.पा. ३, पर्सा	निर्मल ठोरी	२०७७/६१२७	हात्ती	२१,०००।०	१०,०००।०	१०,०००।०
३८४	पन्था पाख्रिन	ठोरी गा.पा. ३, पर्सा	निर्मल ठोरी	२०७७/६१२३	हात्ती	३३,०००।०	१०,०००।०	१०,०००।०
३८५	ताराबाल श्रेष्ठ	ठोरी गा.पा. ३, पर्सा	निर्मल ठोरी	२०७७/६१२६	हात्ती	३०,०००।०	१०,०००।०	१०,०००।०
३८६	जोगेन्द्र चमार	ठोरी गा.पा. ३, पर्सा	निर्मल ठोरी	२०७७/६१३०	हात्ती	३०,०००।०	१०,०००।०	१०,०००।०
३८७	गितादेवि विष्ट	ठोरी गा.पा. ३, पर्सा	निर्मल ठोरी	२०७७/७७१८	बदेल	२०,०००।०	१०,०००।०	१०,०००।०
३८८	शंभु बहादुर कुमाल	मध्यविन्ध्य न.पा. १२, नवलपरासी	दाउजुने	२०७७/६११९	गैडा	७,२००।०	७,२००।०	७,२००।०
३८९	फणिन्द्र प्रसाद आशाकारी	भरतपुर म.न.पा. १३, चितवन	वराण्डाभार	२०७७/७७१	बदेल	४,०००।०	४,०००।०	४,०००।०
३९०	बहीनाथ न्यौपाने	भरतपुर म.न.पा. १३, चितवन	वराण्डाभार	२०७७/७७४	बदेल	४,०००।०	४,०००।०	४,०००।०
३९१	नारायण सुवेदी	भरतपुर म.न.पा. ६, चितवन	वराण्डाभार	२०७७/६११०	बदेल	४,०००।०	४,०००।०	४,०००।०
३९२	सुकमाया अर्जुन	भरतपुर म.न.पा. ६, चितवन	वराण्डाभार	२०७७/७७४	बदेल	११,२००।०	१०,०००।०	१०,०००।०
३९३	बामदेव श्रेष्ठ	साहि न.पा. ३, चितवन	वघौडा	२०७७/७७४	हात्ती	१२,०००।०	५,०००।०	५,०००।०
३९४	लाल सिंह पावे	साहि न.पा. ३, चितवन	वघौडा	२०७७/७७४	हात्ती	१६,०००।०	५,०००।०	५,०००।०
३९५	गणेश देव धरली	साहि न.पा. ३, चितवन	वघौडा	२०७७/७७४	हात्ती	२०,०००।०	१०,०००।०	१०,०००।०
३९६	सुरमातया देव शरुी	साहि न.पा. ३, चितवन	वघौडा	२०७७/७७४	हात्ती	४,०००।०	३,०००।०	३,०००।०
३९७	बल राम महतो	साहि न.पा. ३, चितवन	वघौडा	२०७७/७७४	हात्ती	१२,०००।०	१०,०००।०	१०,०००।०
३९८	बागुवा सा. कानू	साहि न.पा. ३, चितवन	वघौडा	२०७७/७७८	हात्ती	१२,५००।०	७,०००।०	७,०००।०
४००	नारायण सा. कानू	साहि न.पा. ३, चितवन	वघौडा	२०७७/७७८	हात्ती	१४,०००।०	९,०००।०	९,०००।०
४०१	काशी महतो	साहि न.पा. ३, चितवन	वघौडा	२०७७/७७४	हात्ती	४,०००।०	३,०००।०	३,०००।०
४०२	लालत महतो	साहि न.पा. ३, चितवन	वघौडा	२०७७/६१३०	हात्ती	१२,०००।०	९,०००।०	९,०००।०
४०३	कताराम महतो	साहि न.पा. ३, चितवन	वघौडा	२०७७/६१३०	हात्ती	१२,०००।०	९,०००।०	९,०००।०
४०४	गणाराम पावे	साहि न.पा. ३, चितवन	वघौडा	२०७७/६१२९	हात्ती	२०,०००।०	१०,०००।०	१०,०००।०
४०५	पाण्डव बहादुर भ राई	साहि न.पा. ३, चितवन	वघौडा	२०७७/६१३०	हात्ती	३०,०००।०	९,०००।०	९,०००।०
४०६	राम प्रसाद महतो	साहि न.पा. ३, चितवन	वघौडा	२०७७/७७१	हात्ती	१४,०००।०	५,०००।०	५,०००।०
४०७	बहीनाथ कहरो	साहि न.पा. ३, चितवन	वघौडा	२०७७/७७१	हात्ती	१२,०००।०	९,०००।०	९,०००।०
४०८	राजाराम मर्दानिया	साहि न.पा. ३, चितवन	वघौडा	२०७७/६१२७	हात्ती	१०,५००।०	७,०००।०	७,०००।०
४०९	छुवा महतो	साहि न.पा. ३, चितवन	वघौडा	२०७७/७७१	हात्ती	१२,०००।०	५,०००।०	५,०००।०
४१०	टिका महतो	साहि न.पा. ३, चितवन	वघौडा	२०७७/६१२२	हात्ती	२४,०००।०	९,०००।०	९,०००।०
४११	पतिराम पावे	साहि न.पा. ३, चितवन	वघौडा	२०७७/६१२३	हात्ती	१६,५००।०	९,०००।०	९,०००।०
४१२	मिना कुमारी महतो	साहि न.पा. ३, चितवन	वघौडा	२०७७/६१२६	हात्ती	१२,०००।०	१०,०००।०	१०,०००।०
४१३	सम्मर्तिया महतो	साहि न.पा. ३, चितवन	वघौडा	२०७७/६१२३	हात्ती	१४,०००।०	५,०००।०	५,०००।०
४१४	छुवा महतो	साहि न.पा. ३, चितवन	वघौडा	२०७७/७७१	हात्ती	२४,०००।०	९,०००।०	९,०००।०
४१५	उमा कुमारी महतो	साहि न.पा. ३, चितवन	वघौडा	२०७७/६१२३	हात्ती	१२,०००।०	९,०००।०	९,०००।०
४१६	गणाराम महतो	साहि न.पा. ३, चितवन	वघौडा	२०७७/६१२७	हात्ती	२४,०००।०	१०,०००।०	१०,०००।०
४१७	विमारी महतो	साहि न.पा. ३, चितवन	वघौडा	२०७७/६१२४	हात्ती	२०,०००।०	९,०००।०	९,०००।०
४१८	बोकताल श्रेष्ठ	साहि न.पा. ३, चितवन	वघौडा	२०७७/६१२४	हात्ती	१५,०००।०	९,०००।०	९,०००।०
४१९	मुडारी महतो	साहि न.पा. ३, चितवन	वघौडा	२०७७/६१२४	हात्ती	२४,०००।०	१०,०००।०	१०,०००।०
४२०	पिताम्बर महतो	साहि न.पा. ३, चितवन	वघौडा	२०७७/६१२४	हात्ती	१४,५००।०	९,०००।०	९,०००।०
४२१	यम आराधण महतो	साहि न.पा. ३, चितवन	वघौडा	२०७७/६१२६	हात्ती	२४,०००।०	९,०००।०	९,०००।०
४२२	शहरी देव महतो	साहि न.पा. ३, चितवन	वघौडा	२०७७/६१२४	हात्ती	१६,५००।०	५,०००।०	५,०००।०
४२३	लाल बहादुर श्रेष्ठ	भरतपुर म.न.पा. २७, चितवन	मेघौली	२०७७/६११९	बदेल	१२,०००।०	९,०००।०	९,०००।०
४२४	शान्ता बहादुर महतो	भरतपुर म.न.पा. २७, चितवन	मेघौली	२०७७/६१२०	बदेल	३२,०००।०	९,०००।०	९,०००।०
४२५	मानी कुमार महतो	भरतपुर म.न.पा. २७, चितवन	मेघौली	२०७७/६१२४	बदेल	१०,०००।०	७,०००।०	७,०००।०
४२६	सम बहादुर कुमाल	भरतपुर म.न.पा. २८, चितवन	मेघौली	२०७७/७७४	गैडा	१६,०००।०	१०,०००।०	१०,०००।०



४२७	बन बहादुर कुमाल	भरतपुर म.न.पा. २८, चितवन	मेघोली	२०७७/७३२२	तरकारी खेत	गैडा	१६,०००।०	१०,०००।०	१०,०००।०
४२८	तिलोपन काफ्ले	भरतपुर म.न.पा. २७, चितवन	मेघोली	२०७७/७३१५	धान वाली खेत	बदेल	२२,०००।०	१०,०००।०	१०,०००।०
४२९	पूर्ण बहादुर बृढामोक्त	गैडाकोट न.पा. १७, नवलपरासी	सिखौली	२०७७/६१९४	धान वाली खेत	बदेल	१०,३५०।०	६,०००।०	६,०००।०
४३०	मिम बहादुर खड्का	गैडाकोट न.पा. १७, नवलपरासी	सिखौली	२०७७/६१९४	धान वाली खेत	बदेल	८,६२५।०	२,०००।०	२,०००।०
४३१	निसाम खरेल	देवबुली न.पा. १७, नवलपरासी	शिमवार	२०७७/६१९५	धान वाली खेत	गैडा	४,८००।०	४,८००।०	४,८००।०
४३२	बलराम खरेल जैनी	देवबुली न.पा. १७, नवलपरासी	शिमवार	२०७७/६१९	धान वाली खेत	गैडा	३,५००।०	३,५००।०	३,५००।०
४३३	बोलमाया खरेल जैनी	देवबुली न.पा. १७, नवलपरासी	शिमवार	२०७७/६१९१	धान वाली खेत	गैडा	३,५००।०	३,५००।०	३,५००।०
४३४	गणेश बहादुर अधिकारी	देवबुली न.पा. १७, नवलपरासी	शिमवार	२०७७/६१९१	धान वाली खेत	गैडा	३,५००।०	३,५००।०	३,५००।०
४३५	विकारी थारु	मध्यमिन्दु न.पा. ६, नवलपरासी	गोसाईं बाबा	२०७७/७३२	धान वाली खेत	गैडा	११,०००।०	१०,०००।०	१०,०००।०
४३६	शान्ति कुमारी महतो	मध्यमिन्दु न.पा. ६, नवलपरासी	गोसाईं बाबा	२०७७/७३२	धान वाली खेत	गैडा	११,०००।०	१०,०००।०	१०,०००।०
४३७	मकरान्त अधिकारी	कालिका न.पा. ५, चितवन	भिभिजन वन का. चितवन	२०७६/९२५	केरा र फली अति	हाती	३५,०००।०	१०,०००।०	१०,०००।०
४३८	जगदिश तेली	सुस्ता गा.पा. ४, नवलपरासी	डिभिजन वन का. नवलपरासी	२०७७/४१२०	उष्ण वाली अति	गैडा	३५,३२५।०	३५,३२५।०	३५,३२५।०
४३९	कनैयालाल गुप्ता	सुस्ता गा.पा. ४, नवलपरासी	डिभिजन वन का. नवलपरासी	२०७७/४१२०	बदाम वाली अति	गैडा	१,८००।०	१,८००।०	१,८००।०
४४०	प्रहलाद कोईरी	सुस्ता गा.पा. ४, नवलपरासी	डिभिजन वन का. नवलपरासी	२०७७/४१२०	बदाम वाली अति	गैडा	२,६००।०	२,६००।०	२,६००।०
४४१	नन्दलाल हरिजन	सुस्ता गा.पा. ४, नवलपरासी	डिभिजन वन का. नवलपरासी	२०७७/४१२०	बदाम वाली अति	गैडा	४,१००।०	४,१००।०	४,१००।०
४४२	गणेशलाल चमार	सुस्ता गा.पा. ४, नवलपरासी	डिभिजन वन का. नवलपरासी	२०७७/४१२०	बदाम वाली अति	गैडा	१,१००।०	१,१००।०	१,१००।०
४४३	पूर्वावसी यमार हरिजन	सुस्ता गा.पा. ४, नवलपरासी	डिभिजन वन का. नवलपरासी	२०७७/४१२०	बदाम वाली अति	गैडा	१,३००।०	१,३००।०	१,३००।०
४४४	सुन्दर तोहार	सुस्ता गा.पा. ४, नवलपरासी	डिभिजन वन का. नवलपरासी	२०७७/४१२०	बदाम वाली अति	गैडा	१,३००।०	१,३००।०	१,३००।०
४४५	बुई कोईरी	सुस्ता गा.पा. ४, नवलपरासी	डिभिजन वन का. नवलपरासी	२०७७/४१२०	बदाम वाली अति	गैडा	२,६००।०	२,६००।०	२,६००।०
४४६	कमलाकान्त तेली	सुस्ता गा.पा. ४, नवलपरासी	डिभिजन वन का. नवलपरासी	२०७७/४१२०	बदाम वाली अति	गैडा	१,६००।०	१,६००।०	१,६००।०
४४७	उदयराज तेली	सुस्ता गा.पा. ४, नवलपरासी	डिभिजन वन का. नवलपरासी	२०७७/४१२०	बदाम वाली अति	गैडा	५००।०	५००।०	५००।०
४४८	सुवास तेली	सुस्ता गा.पा. ४, नवलपरासी	डिभिजन वन का. नवलपरासी	२०७७/४१२०	बदाम वाली अति	गैडा	१,८००।०	१,८००।०	१,८००।०
४४९	नरेश तेली	भरतपुर २३ चितवन	डिभिजन वन का. नवलपरासी	२०७७/४१२०	तरकारी खेत अति	गैडा	२००।०	२००।०	२००।०
४५०	सुधा अधिकारी	र.न.पा. ६ चितवन	मुगाकूञ्ज का. नवलपरासी	२०७७/७३१	आलु खेती अति	बदेल	१०,०००।०	१०,०००।०	१०,०००।०
४५१	प्रतिमा तिवारी	र.न.पा. ६ चितवन	मुगाकूञ्ज का. नवलपरासी	२०७७/७३१	कापखेती अति	गैडा	४,०००।०	४,०००।०	४,०००।०
४५२	फालकृष्ण सापकोटा	भरतपुर २२ चितवन	पटिहोती का. नवलपरासी	२०७७/६१९	गहुवाली अति	गैडा	८,७५०।०	८,७५०।०	८,७५०।०
४५३	कालीदाश विमिरे	भरतपुर २८ चितवन	मेघोली	२०७७/६१४	गहुवाली अति	गैडा	१०,०००।०	१०,०००।०	१०,०००।०
४५४	डिल्लिराम काफ्ले	भरतपुर २८ चितवन	मेघोली	२०७७/६१२	कापखेती अति	गैडा	९,०००।०	९,०००।०	९,०००।०



● अनुसूचीहरू ●

४५८	तारा बहादुर कुमाल	भरतपुर २८ चितवन	मैघौली	२०७७अ२८	तोरी खेती अर्ति	गैडा	१०,०००।०	९,०००।०	९,०००।०
४५९	डनक बहादुर अ	र.न.पा.७ चितवन	मुगाकुन्ज	२०७७अ२३	तोरी खेती अर्ति	गैडा	५,०००।०	३,०००।०	३,०००।०
४६०	रूमा के सी	माडी ८ चितवन	अयोध्यापरी	२०७७अ१२	कृषियाको धान अर्ति	गैडा	१०,०००।०	७,०००।०	७,०००।०
४६१	कलावती भाट	माडी ९ चितवन	अयोध्यापरी	२०७७अ१४	धानवाली अर्ति	हात्ती	१०,०००।०	७,०००।०	७,०००।०
४६२	शिवहारी सुवेदी	माडी ९ चितवन	अयोध्यापरी	२०७७अ२३	धानवाली अर्ति	बदेल	१५,५००।०	१०,०००।०	१०,०००।०
४६३	बाबुराम तिमिल्सिना	माडी ७ चितवन	अयोध्यापरी	२०७७अ१६	कृषियाकोधान अर्ति	हात्ती	१०,०००।०	५,०००।०	५,०००।०
४६४	राम बहादुर राई	माडी ९ चितवन	अयोध्यापरी	२०७७अ२५	कृषियाकोधान अर्ति	हात्ती,बदेल	१०,०००।०	५,०००।०	५,०००।०
४६५	सहदेव कुमार सुवार	माडी ८ चितवन	अयोध्यापरी	२०७७अ११	धानवाली अर्ति	गैडा	९,०००।०	४,५००।०	४,५००।०
४६६	कृष्ण बहादुर केसी	माडी ८ चितवन	अयोध्यापरी	२०७७अ२१	धानवाली अर्ति	गैडा	१३,०००।०	९,५००।०	९,५००।०
४६७	भगवती प्रसाद पाठक	देवचुली १७ न.प.	शिसवार	२०७७अ२८	धानवाली अर्ति	गैडा	६,५००।०	६,५००।०	६,५००।०
४६८	नर प्रसाद रिजाल	देवचुली १ न.प.	शिसवार	२०७७अ११	धानवाली अर्ति	गैडा	३,२००।०	३,२००।०	३,२००।०
४६९	मनमोहन काफ्ले	देवचुली १७ न.प.	शिसवार	२०७७अ२२	धानवाली अर्ति	गैडा	९,५००।०	९,५००।०	९,५००।०
४७०	चिन्तामणी चापागाई	देवचुली १७ न.प.	शिसवार	२०७७अ१५	धानवाली अर्ति	गैडा	६,५००।०	६,५००।०	६,५००।०
४७१	जीवराम चौधरी	भ.म.न.पा. २६ चितवन	कालावन्जर	२०७७अ२०	धानवाली अर्ति	बदेल ,गैडा	७,६००।०	७,६००।०	७,६००।०
४७२	रामप्रसाद चौधरी	भ.म.न.पा. २६ चितवन	कालावन्जर	२०७७अ२०	धानवाली अर्ति	बदेल,गैडा	७,५००।०	७,५००।०	७,५००।०
४७३	काशीराम चौधरी	भ.म.न.पा. २६ चितवन	कालावन्जर	२०७७अ२०	धानवाली अर्ति	बदेल,गैडा	७,१००।०	७,१००।०	७,१००।०
४७४	पार्वती रिजाल	कावासोती ७ न.प.	लामीचौर	२०७७अ२६	गहुवाली अर्ति	गैडा	४,०००।०	३,०००।०	३,०००।०
४७५	गोविन्द प्र. रेग्मी	कावासोती ७ न.प.	लामीचौर	२०७७अ२७	गहु र तोरीवाली अर्ति	गैडा	१०,०००।०	५,०००।०	५,०००।०
४७६	कावती रेग्मी	कावासोती ७ न.प.	लामीचौर	२०७७अ०४	गहुवाली अर्ति	गैडा	५,०००।०	४,०००।०	४,०००।०
४७७	डिलकुमार रिजाल	कावासोती ७ न.प.	लामीचौर	२०७७अ२३	गहुवाली अर्ति	गैडा	५,०००।०	४,०००।०	४,०००।०
४७८	दिपक रिजाल	कावासोती ७ न.प.	लामीचौर	२०७७अ२४	गहुवाली अर्ति	गैडा	४,०००।०	४,०००।०	४,०००।०
४७९	कुल प्रसाद व्यौपाने	भ.म.न.पा.२७,चितवन	मैघौली	२०७७अ०६	तोरी अर्ति	बदेल	८,०००।०	७,०००।०	७,०००।०
४८०	टक प्रसाद भूपाल	भ.म.न.पा.२७,चितवन	मैघौली	२०७७अ०६	तोरी अर्ति	बदेल	१५,५००।०	९,०००।०	९,०००।०
४८१	एक नारायण भूपाल	भ.म.न.पा.२७,चितवन	मैघौली	२०७७अ०५	तोरी अर्ति	बदेल	१४,५००।०	९,०००।०	९,०००।०
४८२	खड्का बहादुर श्रेष्ठ	भ.म.न.पा.२७,चितवन	मैघौली	२०७७अ०६	तोरी अर्ति	बदेल	८,५००।०	८,०००।०	८,०००।०
४८३	हर्षद प्रसाद पौडेल	भ.म.न.पा.२७,चितवन	मैघौली	२०७७अ०५	तोरी अर्ति	बदेल	४,१५०।०	४,०००।०	४,०००।०
४८४	प्रसाद भूपाल	भ.म.न.पा.२७,चितवन	मैघौली	२०७७अ१२	तोरी अर्ति	बदेल	१०,०००।०	८,०००।०	८,०००।०
४८५	डण्डापानी गैरे	भ.म.न.पा.२७,चितवन	मैघौली	२०७७अ०४	तोरी अर्ति	बदेल	६,०००।०	५,०००।०	५,०००।०
४८६	बल बहादुर गुरुङ	भ.म.न.पा.२७,चितवन	मैघौली	२०७७अ०५	तोरी अर्ति	बदेल	१२,०००।०	८,५००।०	८,५००।०
४८७	ठाकुरबर व्यौपाने	भ.म.न.पा.२७,चितवन	मैघौली	२०७७अ०५	तोरी अर्ति	बदेल	७,२००।०	६,०००।०	६,०००।०
४८८	रञ्जित तामाङ	भ.म.न.पा.२८,चितवन	मैघौली	२०७७अ१२३	गहु अर्ति	गैडा	५,०००।०	४,०००।०	४,०००।०
४८९	सालिकराम कुमाल	भ.म.न.पा.२८,चितवन	मैघौली	२०७७अ२२	केरा अर्ति	गैडा	१३,०००।०	७,०००।०	७,०००।०
४९०	जानुका पाठक	भ.म.न.पा.२७,चितवन	मैघौली	२०७७अ२१	तोरी अर्ति	बदेल	९,०००।०	८,०००।०	८,०००।०
४९१	योगबहादुर श्रेष्ठ	भ.म.न.पा.२७,चितवन	मैघौली	२०७७अ२५	तोरी अर्ति	बदेल	११,९००।०	९,५००।०	९,५००।०
४९२	बिजयबहादुर मल्ल	भ.म.न.पा.२७,चितवन	मैघौली	२०७७अ२०	तोरी अर्ति	बदेल	१०,०८०।०	९,५००।०	९,५००।०
४९३	जितबहादुर मल्ल ठकुरी	भ.म.न.पा.२७,चितवन	मैघौली	२०७७अ२२	तोरी अर्ति	बदेल	१०,०००।०	९,५००।०	९,५००।०
४९४	श्रीम कुमारी श्रेष्ठ	भ.म.न.पा.२७,चितवन	मैघौली	२०७७अ१९	तोरी अर्ति	बदेल	७,५६०।०	६,५००।०	६,५००।०
४९५	एक देव व्यौपाने	भ.म.न.पा.२७,चितवन	मैघौली	२०७७अ२७	तोरी अर्ति	बदेल	४,५००।०	४,०००।०	४,०००।०
४९६	मोतीलाल कुमाल	भ.म.न.पा.२८,चितवन	मैघौली	२०७७अ२५	तरकारी खेती	गैडा	१०,०००।०	७,०००।०	७,०००।०
४९७	केशवराज गौतम	भ.म.न.पा.२८,चितवन	मैघौली	२०७७अ२४	फापर अर्ति	गैडा	५,५००।०	४,०००।०	४,०००।०
४९८	कुशराज कुमाल	भ.म.न.पा.२८,चितवन	मैघौली	२०७७अ०२७	केरा अर्ति	गैडा	१७,१५०।०	९,५००।०	९,५००।०
४९९	मिश्रलाल कामी	भ.म.न.पा.२७,चितवन	मैघौली	२०७७अ०६	तोरी अर्ति	बदेल	१०,५००।०	८,०००।०	८,०००।०
५००	तारा प्रसाद भाण्डारी	भ.म.न.पा.२७,चितवन	मैघौली	२०७७अ०८	तोरी अर्ति	बदेल	६,२००।०	५,५००।०	५,५००।०
५०१	युगु प्रसाद भाण्डारी	भ.म.न.पा.२७,चितवन	मैघौली	२०७७अ०९	तोरी अर्ति	बदेल	७,२००।०	५,५००।०	५,५००।०

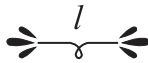

५०२	काशीराम अंठी	भ.म.न.पा.२७/चितवन	मेघौली	२०७७१००३	तोरी अंति	वदेल	१०,४००१०	२,०००१०	२,०००१०
५०३	लिनवहादुर पौडेल	भ.म.न.पा.२७/चितवन	मेघौली	२०७७१००६	तोरी अंति	वदेल	२,३००१०	५,४००१०	५,४००१०
५०४	डिल्लीराम पाण्डे	भ.म.न.पा.२७/चितवन	मेघौली	२०७७१००९	तोरी अंति	वदेल	५,६००१०	५,४००१०	५,४००१०
५०५	प्रेमकुमारी पाण्डे	भ.म.न.पा.२७/चितवन	मेघौली	२०७७१००३	तोरी अंति	वदेल	१०,४००१०	२,०००१०	२,०००१०
५०६	लिलवहादुर कामी	भ.म.न.पा.२७/चितवन	मेघौली	२०७७१००६	तोरी अंति	वदेल	६,२००१०	५,४००१०	५,४००१०
५०७	टिकाराम पाण्डे	भ.म.न.पा.२७/चितवन	मेघौली	२०७७१००६	तोरी अंति	वदेल	२,३००१०	६,४००१०	६,४००१०
५०८	गोकुल बहादुर खड्का	भ.म.न.पा.२७/चितवन	मेघौली	२०७७१००६	तोरी अंति	वदेल	५,०००१०	४,०००१०	४,०००१०
५०९	मीनवहादुर बि.क.	भ.म.न.पा.२७/चितवन	मेघौली	२०७७१००९२	तोरी अंति	वदेल	१०,४००१०	२,०००१०	२,०००१०
५१०	विष्णुमाया अंठी	भ.म.न.पा.२७/चितवन	मेघौली	२०७७१००६	तोरी अंति	वदेल	२,०७७१००६	५,४००१०	५,४००१०
५११	शान्ता अंठी	भ.म.न.पा.२७/चितवन	मेघौली	२०७७१००६	तोरी अंति	वदेल	६,२००१०	५,४००१०	५,४००१०
५१२	सोभाकान्त पाण्डे	भ.म.न.पा.२७/चितवन	मेघौली	२०७७१००६	तोरी अंति	वदेल	५,२००१०	७,०००१०	७,०००१०
५१३	देवीबहादुर अंठी	भ.म.न.पा.२७/चितवन	मेघौली	२०७७१००३	तोरी अंति	वदेल	५,२००१०	५,४००१०	५,४००१०
५१४	होमबहादुर गुरुङ	भ.म.न.पा.२७/चितवन	मेघौली	२०७७१००३	तोरी अंति	वदेल	६,२००१०	५,४००१०	५,४००१०
५१५	जानबहादुर पौडेल	भ.म.न.पा.२७/चितवन	मेघौली	२०७७१००४	तोरी अंति	वदेल	६,२००१०	५,४००१०	५,४००१०
५१६	रामबहादुर पौडेल	भ.म.न.पा.२७/चितवन	मेघौली	२०७७१००३	तोरी अंति	वदेल	२,३००१०	६,४००१०	६,४००१०
५१७	हिरालाल चौधरी	भ.म.न.पा.२७/चितवन	मेघौली	२०७७१००९	फापरवाली अंति	वदेल	१२,०००१०	२,०००१०	२,०००१०
५१८	पुमिसरा पौडेल अंठी	भ.म.न.पा.२७/चितवन	मेघौली	२०७७१००३	तोरी अंति	वदेल	६,३६०१०	६,४००१०	६,४००१०
५१९	अम्बिका देवि अंठी	भ.म.न.पा.२७/चितवन	मेघौली	२०७७१००९	तोरी अंति	वदेल	४,९६०१०	३,०००१०	३,०००१०
५२०	पद्मा प्रसाद भण्डारी	भ.म.न.पा.२७/चितवन	मेघौली	२०७७१००९२	तोरी अंति	वदेल	५,६००१०	५,४००१०	५,४००१०
५२१	अनन्तराज पाण्डे	भ.म.न.पा.२७/चितवन	मेघौली	२०७७१००४	तोरी अंति	वदेल	१०,४००१०	२,०००१०	२,०००१०
५२२	देव भक्त पौती	माडी २ चितवन	पाचपाण्डेव	२०७६९२०४	गुरुवाली अंति	गैडा	२,२००१०	२,२००१०	२,२००१०
५२३	राधा देवी भण्डारी	माडी २ चितवन	पाचपाण्डेव	२०७६९२०४	गुरुवाली अंति	गैडा	२,४००१०	२,४००१०	२,४००१०
५२४	सुर्यप्रसाद भुसाल	माडी २ चितवन	पाचपाण्डेव	२०७६९२०६	गुरुवाली अंति	गैडा	१६,०००१०	२,४००१०	२,४००१०
५२५	शिवलाल अधिकारी	माडी २ चितवन	पाचपाण्डेव	२०७६९२०३	गुरुवाली अंति	गैडा	२४,०००१०	७,४००१०	७,४००१०
५२६	मैना कुमारी भुसाल	माडी २ चितवन	पाचपाण्डेव	२०७६९१०३	गुरुवाली अंति	गैडा	७,६००१०	७,६००१०	७,६००१०
५२७	कमला पौडेल	माडी ३ चितवन	पाचपाण्डेव	२०७६९२०२	गुरुवाली अंति	गैडा	२,४००१०	२,४००१०	२,४००१०
५२८	सुसमाथ अधिकारी	माडी २ चितवन	पाचपाण्डेव	२०७६९२०३	गुरुवाली अंति	गैडा	७,४००१०	७,४००१०	७,४००१०
५२९	विष्णु कुमारी ढकाल	माडी २ चितवन	पाचपाण्डेव	२०७६९२०३	मुसुरावाली अंति	गैडा	२,०००१०	२,०००१०	२,०००१०
५३०	गोबिन्दप्रसाद पोखरेल	माडी २ चितवन	पाचपाण्डेव	२०७६९१०३	गुरुवाली अंति	गैडा	६,४००१०	६,४००१०	६,४००१०
५३१	कृष्णबहादुर साँकी	माडी १ चितवन	पाचपाण्डेव	२०७६९१०६	गुरुवाली अंति	गैडा	७,४००१०	७,४००१०	७,४००१०
५३२	श्रीराम ढकाल	माडी २ चितवन	पाचपाण्डेव	२०७६९१०९	गुरुवाली अंति	गैडा	२४,०००१०	२,४००१०	२,४००१०
५३३	शिवराज सुवेदी	माडी २ चितवन	पाचपाण्डेव	२०७६९१००	गुरुवाली अंति	गैडा	३०,०००१०	७,४००१०	७,४००१०
५३४	शान्ता सुवेदी	माडी २ चितवन	पाचपाण्डेव	२०७६९१००	तोरीवाली अंति	गैडा	७,६००१०	७,६००१०	७,६००१०
५३५	महादेव भुँतेल	माडी २ चितवन	पाचपाण्डेव	२०७६९१०७	गुरुवाली अंति	गैडा	२,४००१०	२,४००१०	२,४००१०
५३६	हिरबहादुर थापा	माडी १ चितवन	पाचपाण्डेव	२०७६९१०४	गुरुवाली अंति	गैडा	१४,०००१०	२,४००१०	२,४००१०
५३७	साँकी सुवेदी	माडी २ चितवन	पाचपाण्डेव	२०७६९१०७	तोरीवाली अंति	गैडा	२,०००१०	७,४००१०	७,४००१०
५३८	दयाराम भण्डारी	माडी २ चितवन	पाचपाण्डेव	२०७६९२०३	मुसुरावाली अंति	गैडा	१४,०००१०	७,४००१०	७,४००१०
५३९	खड्गानन्द पाठक	माडी न.पा.१,चितवन	पाचपाण्डेव	२०७७१००३	गुरु अंति	गैडा	५,०००१०	५,०००१०	५,०००१०
५४०	सर्िता ढकाल	माडी न.पा.१,चितवन	पाचपाण्डेव	२०७७१००९	गुरु अंति	गैडा	१२,०००१०	७,०००१०	७,०००१०
५४१	रिता लुजौली	माडी न.पा.१,चितवन	पाचपाण्डेव	२०७७१०२०	गुरु अंति	गैडा	१७,०००१०	९,०००१०	९,०००१०
५४२	रमती आले	माडी न.पा.१,चितवन	पाचपाण्डेव	२०७७१००९	गुरु अंति	गैडा	१६,०००१०	९,०००१०	९,०००१०
५४३	सन्धिप लामिछाने	माडी न.पा.१,चितवन	पाचपाण्डेव	२०७७१००९	तोरी अंति	वदेल	१०,०००१०	६,०००१०	६,०००१०
५४४	मन बहादुर आले	माडी न.पा.१,चितवन	पाचपाण्डेव	२०७७१००६	गुरु अंति	गैडा	१२,०००१०	६,०००१०	६,०००१०
५४५	राज कुमार पाठक	माडी न.पा.१,चितवन	पाचपाण्डेव	२०७७१००६	गुरु अंति	गैडा	१६,०००१०	२,०००१०	२,०००१०



● अनुसूचीहरू ●

५४६	बालकृष्ण षोडश	माडी २ चितवन	पाचपाण्डव	२०७५१०२५	गुरुवाली अति	गैडा	१०,०००।०	६,०००।०	६,०००।०
५४७	मन बहादुर रोकाह	माडी ३ चितवन	बघौडा	२०७५१०२६	गुरुवाली अति	गैडा	११,०००।०	७,०००।०	७,०००।०
५४८	मिता महतो	माडी ३ चितवन	बघौडा	२०७५१०२८	गुरुवाली अति	गैडा	१२,०००।०	६,०००।०	६,०००।०
५४९	काशिराम षोडश	माडी ३ चितवन	बघौडा	२०७५१०२०	मुसुरो वाली	गैडा	४,०००।०	३,०००।०	३,०००।०
५५०	निर्माया उपाध्याय	माडी ३ चितवन	बघौडा	२०७५१०२०	मुसुरो वाली	गैडा	४,०००।०	२,०००।०	२,०००।०
५५१	केश अवाल	माडी ३ चितवन	बघौडा	२०७५१०१४	मुसुरो वाली	गैडा	१०,०००।०	६,०००।०	६,०००।०
५५२	सहशर उपाध्याय	माडी ३ चितवन	बघौडा	२०७५१०१५	मुसुरो वाली	गैडा	१६,०००।०	६,०००।०	६,०००।०
५५३	बाबुराम श्रेठी	माडी ३ चितवन	बघौडा	२०७५१०१३	मुसुरो वाली	गैडा	१०,०००।०	६,०००।०	६,०००।०
५५४	हरिमाया अवाल	माडी ३ चितवन	बघौडा	२०७५१०१०	मुसुरो वाली	गैडा	१२,०००।०	४,०००।०	४,०००।०
५५५	हरिकला षोडश उपाध्याय	माडी ३ चितवन	बघौडा	२०७५१०१०	गुरुवाली अति	गैडा	७,०००।०	४,०००।०	४,०००।०
५५६	गागाधर षोडश	माडी ३ चितवन	बघौडा	२०७५१०१९	गुरुवाली अति	गैडा	२०,०००।०	६,०००।०	६,०००।०
५५७	मोहन बहादुर भ	र.त.पा.७ चितवन	मुपाकुञ्ज	२०७५१०११	गुरुवाली अति	गैडा, हात्ती	७,५००।०	७,५००।०	७,५००।०
५५८	सुर्य बहादुर भ	र.त.पा.७ चितवन	मुपाकुञ्ज	२०७५१०११	गुरुवाली अति	गैडा	७,५००।०	७,५००।०	७,५००।०
५५९	बालकृष्ण अगाड	र.त.पा.९ चितवन	मुपाकुञ्ज	२०७५१०२०	आनको विउ नश्ट	बदेल	१,२००।०	१,२००।०	१,२००।०
५६०	जयलाल सापकोटा	देवबूली १७ नवलपरासी	शिसवार	२०७५१०२४	गुरु,मुसुरोवाली अति	गैडा	७,२००।०	७,२००।०	७,२००।०
५६१	कन्यावती सापकोटा	देवबूली १७ नवलपरासी	शिसवार	२०७५१०२३	गुरु,मुसुरोवाली अति	गैडा	७,२००।०	७,२००।०	७,२००।०
५६२	तिथ प्रसाद रिवाल	कावासोती ७ नवलपरासी	लामीचौर	२०७५१०२२	गुरुवाली अति	गैडा	३,०००।०	३,०००।०	३,०००।०
५६३	पुष्पकला भ राई	कावासोती ७ नवलपरासी	लामीचौर	२०७५१०२७	गुरु,तोरी बालीअति	गैडा	९,०००।०	९,०००।०	९,०००।०
५६४	लक्ष्मी अधिकारी	माडी ६ चितवन	रेवा	२०७५१०१८	गुरु वाली अति	गैडा	४,०००।०	४,०००।०	४,०००।०
५६५	केशवराज अधिकारी	माडी ६ चितवन	रेवा	२०७५१०१४	गुरु वाली अति	गैडा	४,०००।०	४,०००।०	४,०००।०
५६६	नरेश बहादुर थापा श्रेठी	माडी ६ चितवन	रेवा	२०७५१०१३	गुरु वाली अति	गैडा	७,५००।०	४,०००।०	४,०००।०
५६७	मिना षोडश	माडी ६ चितवन	रेवा	२०७५१०१५	गुरु वाली अति	गैडा	४,०००।०	४,०००।०	४,०००।०
५६८	रमेश अधिकारी	माडी ६ चितवन	रेवा	२०७५१०२८	गुरु वाली अति	गैडा	६,२५०।०	६,०००।०	६,०००।०
५६९	अनूत अधिकारी	माडी ६ चितवन	रेवा	२०७५१०१९	गुरु वाली अति	गैडा	४,०००।०	४,०००।०	४,०००।०
५७०	विष्णुमाया लम्ताल	माडी ६ चितवन	रेवा	२०७५१०२४	गुरु वाली अति	गैडा	७,५००।०	७,५००।०	७,५००।०
५७१	शिवराम अधिकारी	माडी ६ चितवन	रेवा	२०७५१०१५	गुरु वाली अति	गैडा	१५,०००।०	४,०००।०	४,०००।०
५७२	पेजबहादुर गुरु	माडी ६ चितवन	रेवा	२०७५१०१०	गुरु वाली अति	गैडा	९,०००।०	९,०००।०	९,०००।०
५७३	सोम बहादुर सुनार	माडी ६ चितवन	रेवा	२०७५१०२२	गुरु वाली अति	गैडा	७,५००।०	७,५००।०	७,५००।०
५७४	दयाराम षोडश	माडी ६ चितवन	रेवा	२०७५१०१६	गुरु वाली अति	गैडा	२,५००।०	२,५००।०	२,५००।०
५७५	विज बहादुर शर्मकार	माडी ६ चितवन	रेवा	२०७५१०१७	गुरु वाली अति	गैडा	१०,०००।०	४,०००।०	४,०००।०
५७६	राग बहादुर परियार	माडी ६ चितवन	रेवा	२०७५१०२२	गुरु वाली अति	गैडा	७,५००।०	७,५००।०	७,५००।०
५७७	भक्त बहादुर गुरु	माडी ६ चितवन	रेवा	२०७५१०१०	गुरु वाली अति	गैडा	७,५००।०	७,५००।०	७,५००।०
५७८	कालिदेवी तमा	माडी ६ चितवन	रेवा	२०७५१०१९	गुरु वाली अति	गैडा	४,०००।०	४,०००।०	४,०००।०
५७९	कन्यावती साकी	माडी ६ चितवन	रेवा	२०७५१०१८	गुरु वाली अति	गैडा	४,०००।०	४,०००।०	४,०००।०
५८०	कोपिला कुमारी जि.सी	माडी ६ चितवन	रेवा	२०७५१०२५	गुरु वाली अति	गैडा	४,०००।०	४,०००।०	४,०००।०
५८१	मिन बहादुर गुरु	माडी ६ चितवन	रेवा	२०७५१०१५	गुरु वाली अति	गैडा	४,०००।०	४,०००।०	४,०००।०
५८२	लक्ष्मी देवी अधिकारी	माडी ६ चितवन	रेवा	२०७५१०२३	गुरु वाली अति	गैडा	४,०००।०	४,०००।०	४,०००।०
५८३	रघुनाथ न्यौपाने	माडी ६ चितवन	रेवा	२०७५१०१८	गुरु वाली अति	गैडा	४,०००।०	४,०००।०	४,०००।०
५८४	पद्मिनादेवी षोडश	माडी ६ चितवन	रेवा	२०७५१०२०	गुरु वाली अति	गैडा	४,०००।०	४,०००।०	४,०००।०
५८५	डिल्लीराम शर्मा नेपाल	माडी ६ चितवन	रेवा	२०७५१०१५	गुरु वाली अति	गैडा	४,०००।०	४,०००।०	४,०००।०
५८६	हरिशंकर कोइराला	माडी ६ चितवन	रेवा	२०७५१०१८	गुरु वाली अति	गैडा	४,०००।०	४,०००।०	४,०००।०
५८७	नरमाया थापा	माडी ६ चितवन	रेवा	२०७५१०१२	गुरु वाली अति	गैडा	४,०००।०	४,०००।०	४,०००।०
५८८	लक्ष्मी सुनार	माडी ६ चितवन	रेवा	२०७५१०२०	गुरु वाली अति	गैडा	४,०००।०	४,०००।०	४,०००।०



५८९	विरवाहाङ्ग मुराङ	माडी ६ चितवन	रेवा	२०७७१०१५	गुरु बाली अति	गैडा	७,५००।०	७,५००।०	७,५००।०
५९०	मधु सुमार	माडी ६ चितवन	रेवा	२०७७१०१२९	गुरु बाली अति	गैडा	७,५००।०	७,५००।०	७,५००।०
५९१	उचेली भन्ने बुढीकला पाख	माडी ६ चितवन	रेवा	२०७७१०१५	गुरु बाली अति	गैडा	२,५००।०	२,५००।०	२,५००।०
५९२	भांजराज अधिकारी	भरतपुर १३ चितवन	पटिहानी	२०७७१०१५	गुरुबाली अति	गैडा	५,०००।०	५,०००।०	५,०००।०
५९३	हतिवाहाङ्ग अक्षी	भरतपुर २२ चितवन	पटिहानी	२०७७१०१०	गुरुबाली अति	गैडा	६,७५०।०	६,७५०।०	६,७५०।०
५९४	लक्ष्मी ओझा	भरतपुर २२ चितवन	पटिहानी	२०७७१०१९	गुरुबाली अति	गैडा	७,०००।०	७,०००।०	७,०००।०
५९५	रामचन्द्र प्रसाद आचार्य	भरतपुर २२ चितवन	पटिहानी	२०७७१०१०	गुरुबाली अति	गैडा	९,०००।०	९,०००।०	९,०००।०
५९६	टिकाराम महतो	भरतपुर २२ चितवन	पटिहानी	२०७७१०१०	गुरुबाली अति	गैडा	१२,२५०।०	१२,२५०।०	१२,२५०।०
५९७	डाभानी महतो	भरतपुर २२ चितवन	पटिहानी	२०७७१०१७	गुरुबाली अति	गैडा	१०,५००।०	१०,५००।०	१०,५००।०
५९८	राममल महतो	भरतपुर २२ चितवन	पटिहानी	२०७७१०१९	गुरुबाली अति	गैडा	१७,५००।०	१७,५००।०	१७,५००।०
५९९	नरवडी बाल्ताला	भरतपुर २२ चितवन	पटिहानी	२०७७१०१९	गुरुबाली अति	गैडा	७,०००।०	७,०००।०	७,०००।०
६००	गोपालपुर दुग्धउत्पादक म.स.लि.	भरतपुर २२ चितवन	पटिहानी	२०७७१०२९	गुरुबाली अति	गैडा	४५,०००।०	४५,०००।०	४५,०००।०
६०१	तिलक प्रसाद अधिकारी	माडी ८ चितवन	अयोध्यापुरी	२०७७१०१९	आलु खेती अति	गैडा	१५,०००।०	१५,०००।०	१५,०००।०
६०२	पद्म बहादुर दजी	माडी ८ चितवन	अयोध्यापुरी	२०७७१०१७	गहु अति	गैडा	१४,०००।०	१४,०००।०	१४,०००।०
६०३	धन प्रसाद शर्मा	माडी ८ चितवन	अयोध्यापुरी	२०७७१०१६	गुरुबाली अति	गैडा	१२,०००।०	१२,०००।०	१२,०००।०
६०४	राम बहादुर अक्षी	माडी ८ चितवन	अयोध्यापुरी	२०७७१०१४	गुरुबाली अति	गैडा	१५,०००।०	१५,०००।०	१५,०००।०
६०५	माया देवी शाही	माडी ९ चितवन	अयोध्यापुरी	२०७७१०२	आलु खेती अति	गैडा	४,०००।०	४,०००।०	४,०००।०
६०६	नारायण प्रसाद भण्डारी	माडी ९ चितवन	अयोध्यापुरी	२०७७१०१२	गहु अति	हात्ती	५,०००।०	५,०००।०	५,०००।०
६०७	नारायणी पौडेल	माडी ९ चितवन	अयोध्यापुरी	२०७७१०१२	केराउ,मुसुरो अति	हात्ती	१०,०००।०	१०,०००।०	१०,०००।०
६०८	कृष्ण प्रसाद दाहाल	माडी ९ चितवन	अयोध्यापुरी	२०७७१०१३	गहु अति	बदेल	४,०००।०	४,०००।०	४,०००।०
६०९	तिलक बहादुर अक्षी	माडी ९ चितवन	अयोध्यापुरी	२०७७१०१५	गहु अति	बदेल	६,०००।०	६,०००।०	६,०००।०
६१०	रामकृष्ण तिमल्सीना	माडी ९ चितवन	अयोध्यापुरी	२०७७१०१५	गहु अति	गैडा	१०,०००।०	१०,०००।०	१०,०००।०
६११	धिर बहादुर पौडेल	माडी ८ चितवन	अयोध्यापुरी	२०७७१०१७	गहु अति	गैडा	१०,०००।०	१०,०००।०	१०,०००।०
६१२	राजाराम तिमल्सीना	माडी ८ चितवन	अयोध्यापुरी	२०७७१०१४	गहु अति	गैडा	१०,०००।०	१०,०००।०	१०,०००।०
६१३	इमानाथ सुब्बा	माडी ८ चितवन	अयोध्यापुरी	२०७७१०१४	गहु अति	गैडा	१०,०००।०	१०,०००।०	१०,०००।०
६१४	मति प्रसाद कडेल	गैडाकोट १७ त.प.	सिखौली	२०७७१०१३	गुरुबाली अति	गैडा	६,९००।०	६,९००।०	६,९००।०
६१५	नन्दकली कडेल	गैडाकोट १७ त.प.	सिखौली	२०७७१०१७	गुरुबाली अति	गैडा	४,६००।०	४,६००।०	४,६००।०
६१६	डिलाराम लामिछाने	गैडाकोट १६ त.प.	सिखौली	२०७७१०१५	गुरुबाली अति	गैडा	३,४५०।०	३,४५०।०	३,४५०।०
६१७	कृष्ण प्रसाद पाण्डे	गैडाकोट १६ त.प.	सिखौली	२०७७१०१७	गुरुबाली अति	गैडा	६,९००।०	६,९००।०	६,९००।०
६१८	खेमराज अंबाली	गैडाकोट १६ त.प.	सिखौली	२०७७१०१६	गुरुबाली अति	गैडा	४,६००।०	४,६००।०	४,६००।०
६१९	कुल बहादुर खत्री	म.म.त.पा. २६ चितवन	कालावञ्जार	२०७७१०१६	गुरुबाली अति	गैडा	८,५००।०	८,५००।०	८,५००।०
६२०	मनि कुमार श्रेष्ठ	विन्धी विन्धी गा.पा.६ नवलपुर	विन्धी	२०७७१०१६	उखु बाली अति	बदेल	१०,०००।०	१०,०००।०	१०,०००।०
६२१	विक्रम महतो	माडी १,चितवन	पाचपाण्डव	०७७१०१३	मुसुरावली अति	गैडा	१२,०००।०	१२,०००।०	१२,०००।०
६२२	निताराम महतो	माडी १,चितवन	पाचपाण्डव	०७७१०१४	मुसुरावली अति	गैडा	५,०००।०	५,०००।०	५,०००।०
६२३	रोहिणी विलास पन्त	माडी १,चितवन	पाचपाण्डव	०७७१०१०	गहु अति	गैडा	१२,०००।०	१२,०००।०	१२,०००।०
६२४	कान्त महतो	माडी १,चितवन	पाचपाण्डव	०७७१०१२	मुसुरावली अति	गैडा	१०,०००।०	१०,०००।०	१०,०००।०
६२५	सिखाराम महतो	माडी १,चितवन	पाचपाण्डव	०७७१०१०	मुसुरावली अति	गैडा	१०,०००।०	१०,०००।०	१०,०००।०
६२६	रामचन्द्र महतो	माडी १,चितवन	पाचपाण्डव	०७७१०१२	गहु अति	गैडा	१२,०००।०	१२,०००।०	१२,०००।०
६२७	बृह् पाठक	माडी १,चितवन	पाचपाण्डव	०७७१०१३	गहु अति	गैडा	५,०००।०	५,०००।०	५,०००।०
६२८	कृष्णदेवी पाठक	माडी १,चितवन	पाचपाण्डव	०७७१०१०	गहु अति	गैडा	५,०००।०	५,०००।०	५,०००।०
६२९	प्रमेश्वर महतो	माडी १,चितवन	पाचपाण्डव	०७७१०१४	मुसुरावली अति	गैडा	१५,०००।०	१५,०००।०	१५,०००।०
६३०	राममाल चौधरी	माडी १,चितवन	पाचपाण्डव	०७७१०२०	गहु अति	गैडा	१४,०००।०	१४,०००।०	१४,०००।०



● अनुसूचीहरू ●

६२१	यस्राम सहो	माडी १, चितवन	पाचपाण्डव	०७अप्र११२७	गहु अति	गैडा	५,०००।०	७,५००।०	७,५००।०	
६२२	रामकृष्ण सहो	माडी १, चितवन	पाचपाण्डव	०७अप्र११३	गहु अति	गैडा	१०,०००।०	५,०००।०	५,०००।०	
६२३	बेदनारायण सहो	माडी १, चितवन	पाचपाण्डव	०७अप्र११२०	मुसुराबली अति	गैडा	१०,०००।०	७,०००।०	७,०००।०	
६२४	गिता कुमारी सहो	माडी १, चितवन	पाचपाण्डव	०७अप्र११२३	मुसुराबली अति	गैडा	१०,०००।०	७,०००।०	७,०००।०	
६२५	केश बहादुर गुर्ख	माडी १, चितवन	पाचपाण्डव	०७अप्र१११९	गहु अति	गैडा	७,०००।०	७,०००।०	७,०००।०	
६२६	हरिलाख सहो	माडी १, चितवन	पाचपाण्डव	०७अप्र१११९	मुसुराबली अति	गैडा	१३,०००।०	७,०००।०	७,०००।०	
६२७	श्रीराम ढकाल	माडी २, चितवन	पाचपाण्डव	०७अप्र१११७	गहु अति	गैडा र हात्ती	१५,०००।०	७,५००।०	७,५००।०	
६२८	शिवराज सुवेदी	माडी २, चितवन	पाचपाण्डव	०७अप्र१११६	गहु अति	गैडा	१७,०००।०	७,०००।०	७,०००।०	
६२९	सोभन सहो	माडी १, चितवन	पाचपाण्डव	०७अप्र१११४	गहु अति	गैडा	१२,०००।०	६,५००।०	६,५००।०	
६४०	निरञ्जन सहो	माडी १, चितवन	पाचपाण्डव	०७अप्र१११४	मुसुराबली अति	गैडा	१२,०००।०	७,५००।०	७,५००।०	
६४१	सतोष प्रसाद बोट	माडी ३, चितवन	पाचपाण्डव	०७अप्र११२८	गहु अति	गैडा	९,०००।०	९,०००।०	९,०००।०	
६४२	लाल बहादुर गुर्ख	माडी ६, चितवन	रेवा	०७अप्र१२१०	गहु अति	गैडा	७,५००।०	५,०००।०	५,०००।०	
६४३	तारनाथ सुवेदी	माडी ६, चितवन	रेवा	०७अप्र११२९	गहु अति	गैडा	१०,०००।०	२,०००।०	२,०००।०	
६४४	आनाथ रिवाल	माडी ६, चितवन	रेवा	०७अप्र१११८	गहु अति	गैडा	१०,०००।०	६,०००।०	६,०००।०	
६४५	तेज प्रसाद पौडेल	माडी ६, चितवन	रेवा	०७अप्र१११६	गहु अति	गैडा	५,०००।०	३,०००।०	३,०००।०	
६४६	नारायण दत्त सापकोटा	माडी ७, चितवन	रेवा	०७अप्र१११५	गहु अति	गैडा	१२,५००।०	३,०००।०	३,०००।०	
६४७	रामचन्द्र भाण्डारी	देवजुली १, नवलपरासी	शिसवार	०७अप्र१२४	गहु अति	गैडा	४,५००।०	४,५००।०	४,५००।०	
६४८	निरञ्जन अधिकारी	देवजुली १, नवलपरासी	शिसवार	२०७अप्र२१०	गहु अति	गैडा	३,६००।०	३,६००।०	३,६००।०	
६४९	नरीमाया वि.क.	देवजुली १, नवलपरासी	शिसवार	२०७अप्र२१५	मुसुराबली अति	गैडा	२,५००।०	२,५००।०	२,५००।०	
६५०	पिपा कुमारी गुरौ	देवजुली १, नवलपरासी	शिसवार	२०७अप्र२१५	गहु अति	गैडा	४,५००।०	४,५००।०	४,५००।०	
६५१	फणिन्द्र ब. क्षेत्री	माडी ९, चितवन	अयोध्यापुरी	२०७अप्र२२	गहु अति	गैडा, बदेन	५,०००।०	४,०००।०	४,०००।०	
६५२	बलि राम बोट	माडी ९, चितवन	अयोध्यापुरी	२०७अप्र२२	गहु अति	बदेन	१५,०००।०	७,०००।०	७,०००।०	
६५३	पशुपति सगर	माडी ९, चितवन	अयोध्यापुरी	२०७अप्र२२	गहु अति	गैडा, बदेन	५,०००।०	४,०००।०	४,०००।०	
६५४	दुर्गा देवी तिमिल्सिना	माडी ७, चितवन	अयोध्यापुरी	२०७अप्र२१५	गहु अति	बदेन	१०,०००।०	५,०००।०	५,०००।०	
६५५	सगा बहादुर वि.क.	माडी ८, चितवन	अयोध्यापुरी	२०७अप्र२२	गहु अति	गैडा, बदेन	५,०००।०	४,०००।०	४,०००।०	
६५६	गणेश बहादुर तिमिल्सिना	माडी ८, चितवन	अयोध्यापुरी	२०७अप्र२१४	गहु अति	गैडा	१०,०००।०	५,०००।०	५,०००।०	
६५७	कृष्ण कुमारी आचार्य	माडी ७, चितवन	अयोध्यापुरी	२०७अप्र२२	गहु अति	बदेन	५,०००।०	४,०००।०	४,०००।०	
६५८	कृष्ण बहादुर के.सी.	माडी ८, चितवन	अयोध्यापुरी	२०७अप्र२२	गहु अति	गैडा	१४,०००।०	७,०००।०	७,०००।०	
६५९	हेम बहादुर काकी	माडी ८, चितवन	अयोध्यापुरी	२०७अप्र२३	गहु अति	गैडा	१२,०००।०	६,०००।०	६,०००।०	
६६०	इन्द्र बहादुर पौडेल	माडी ८, चितवन	अयोध्यापुरी	२०७अप्र२२	गहु अति	गैडा	१२,०००।०	६,०००।०	६,०००।०	
६६१	विद्या सा कानू	माडी ३, चितवन	बघौडा	२०७अप्र२१५	गहु अति	गैडा	१४,०००।०	५,०००।०	५,०००।०	
६६२	चित्रा प्रसाद सहो	माडी ३, चितवन	बघौडा	२०७अप्र२२	गहु अति	गैडा	१४,०००।०	९,०००।०	९,०००।०	
६६३	ठागराम सहो	माडी १, चितवन	पाचपाण्डव	२०७अप्र२१०	मुसुराबली अति	गैडा	१०,०००।०	७,०००।०	७,०००।०	
६६४	रामपति गुरौ	माडी २, चितवन	पाचपाण्डव	२०७अप्र२१३	मुसुराबली अति	गैडा	५,२००।०	५,२००।०	५,२००।०	
६६५	माणिक्युमार अष्ट	त्रिवेणी ६, नवलपरासी	त्रिवेणी	२०७अप्र११६	उखुवाली अति	बदेन	१०,०००।०	१०,०००।०	१०,०००।०	
६६६	लक्ष्मी सापकोटा	र.त.पा.६, चितवन	मुगकुञ्ज	२०७अप्र२२३	धानवाली अति	गैडा	३,०००।०	३,०००।०	३,०००।०	
जम्मा								७,५५,३६,९१०।०	४,६३४,०९५।०	४,६३४,०९५।०



अनुसूची १४ (क)
आ.ब. २०७७/०७८ मा पशुधन क्षती सम्बन्धि विवरण

सि.न.	निवेदकको नाम	ठेगाना	उपभोक्ता समिति	घटना मिति	मारिएको पशुधनको विवरण	आक्रमण गर्ने वन्यजन्तु	माग गरेको रकम	राहत स्वरूप प्राप्त गरेको रकम रु.			कैफियत
								निकुञ्ज	मध्यवर्ती उ.म.	अन्य	
१	नौला सि रकम मगर	बौदिकाली गा.पा. ४, नवलपरासी	डिभिजन वन कार्यालय नवलपरासी (सस्ता पर्व)	२०७७/१५	कुवाकोट सायुदायिक वनमा गाई चराउन लगादा बाघले गाई मारेको	बाघ			३००००।०	३००००।०	
२	भक्तकुमारी श्रेष्ठ	ठोरी गा.पा. २, पर्सा	निर्मलठोरी	२०७७/२२१	आफ्नै घरमा चितुवाले रागा मारेको	चितुवा	५००००	३००००		३००००।०	
३	सोथीया दराई	भरतपुर म.न.पा. १३, चितवन	वरण्डाभार	२०७७/२१९	आफ्नै खोरमा चितुवाले बाखा मारेको	चितुवा	११०००	१००००		१००००।०	
४	बलराम पौडेल	भरतपुर म.न.पा. ६, चितवन	वरण्डाभार	२०७७/२१०	आफ्नै गोठमा चितुवाले बाच्छी मारेको	चितुवा	९०००	९०००		९०००।०	
५	खेमकुमारी सुवेदी	भरतपुर म.न.पा. ६, चितवन	वरण्डाभार	२०७७/२१५	आफ्नै गोठमा चितुवाले बाच्छी मारेको	चितुवा	९०००	९०००		९०००।०	
६	टिका आर्चाय	भरतपुर म.न.पा. १३, चितवन	वरण्डाभार	२०७७/२१६	आफ्नै गोठमा चितुवाले बाच्छी मारेको	चितुवा	९०००	९०००		९०००।०	
७	बाबुलाल महतो	रत्ननगर न.पा.पा. ६, चितवन	मृगकुञ्ज	२०७६/२१८	आफ्नै खोरमा चितुवाले खसी मारेको	चितुवा	१००००	१००००		१००००।०	
८	यमकहाडुर थापा	विनयी त्रिवेणी गा.पा. ६, नवलपरासी	त्रिवेणी	२०७७/२२८	आफ्नै खोरमा चितुवाले बगर मारेको	चितुवा	६००००	१००००		१००००।०	
९	मनोज बहादुर खड्का	विनयी त्रिवेणी गा.पा. ६, नवलपरासी	त्रिवेणी	२०७७/२३०	आफ्नै बगचामा चितुवाले बाखा मारेको	चितुवा	१००००	१००००		१००००।०	
१०	पदमादेवी सुवेदी	भरतपुर म.न.पा. २३, चितवन	केरुवा	२०७७/३३३	आफ्नै खोरमा चितुवाले खसी मारेको	चितुवा	१३७५०	१००००		१००००।०	
११	वासुदेव पाठक	माडी न.पा. ७, चितवन	रेवा	२०७७/३३५	आफ्नै घर नजिक चितुवाले बाखा मारेको	चितुवा	७५००	७५००		७५००।०	
१२	जमुना सापकोटा	भरतपुर म.न.पा. १३, चितवन	पटिहानी	२०७७/४१५	आफ्नै खोरमा चितुवाले बाखा मारेको	चितुवा	६५००	६५००		६५००।०	
१३	डिलमाया पौडेल	माडी न.पा. ७, चितवन	अयोध्यापुरी	२०७७/३१९	आफ्नै खोरमा चितुवाले बाखा मारेको	चितुवा	१००००	१००००		१००००।०	
१४	जमुना सुनार	माडी न.पा. ७, चितवन	अयोध्यापुरी	२०७७/१११	आफ्नै खोरमा चितुवाले बाखा मारेको	चितुवा	१५०००	१००००		१००००।०	
१५	तिलक तिवारी	भरतपुर म.न.पा. ६, चितवन	वरण्डाभार	२०७७/४१३	आफ्नै गोठमा चितुवाले बाच्छी मारेको	चितुवा	६०००	६०००		६०००।०	
१६	मन बहादुर परियार	माडी न.पा. १, चितवन	पाञ्चपाण्डव	२०७७/५२५	आफ्नै खेतबारीमा चराई राखेको भैँस बाघले मारेको	बाघ	३००००	३००००		३००००।०	
१७	रिखिराम दर्जी	माडी न.पा. १, चितवन	पाञ्चपाण्डव	२०७७/६१०	आफ्नै खेतमा चराई राखेको बाखा चितुवाले मारेको	चितुवा	१००००	१००००		१००००।०	



● अनुसूचीहरू ●

१८	तिल बहादुर साक्की	माडी न.पा.१,चितवन	पाख्रपाण्डव	२०७७६१५	आफ्नै खेतवारीमा चराई राखेको बाख्रा चित्तुवाले मारेको	चितुवा	३००००	३००००	३०००००			
१९	बालकृमारी दर्जि	माडी न.पा.२,चितवन	पाख्रपाण्डव	२०७७६१५	आफ्नै गोठमा चित्तुवाले बाख्रा मारेको	चितुवा	१००००	१००००	१०००००			
२०	सन्तोष पौडेल	केरगां	केरगां	२०७७७७४	मगर गौहिको आक्रमणबाट बाख्रको मृत्यु	मगरगोहि	१६२००	१००००	१०००००			
२१	श्रृजना मोक्तान	मनहरी गा.पा.६,मकावनपुर	लोथर	२०७७५१७	आफ्नै गोठमा बाघको गोरुको बाघको आक्रमणबाट मृत्यु	बाघ	२५०००	२५०००	२५००००			
२२	विखल बस्नेत	ठोरी गा.पा.३,पर्सा	निर्मल ठोरी	२०७७४४३	बाघले बगुर मारी पूर्ण रुपमा खाएको	बाघ	१२०००	१००००	१०००००			
२३	शिव बहादुर वि.क	ठोरी गा.पा.३,पर्सा	निर्मल ठोरी	२०७७४४१	खोरमा बाघी राखेको बाख्रा चित्तुवाले मारेको	चितुवा	१४०००	१००००	१०००००			
२४	वर्ती कुमार विश्वकर्मा	माडी न.पा ६,चितवन	रेवा	२०७७६९२	चराउन लगेको बाख्रा लाई बाघले मारेको	बाघ	१००००	१००००	१०००००			
२५	राधिका लामा	राप्ती न.पा.१,चितवन	लोथर	२०७७३३१	आफ्नै गोठमा बाघि राखेको वयस्क बाच्छीलाई आक्रमण गरी मारी खाएको	चितुवा	२००००	२००००	२०००००			
२६	कल्याणी थापा	राप्ती न.पा.१,चितवन	लोथर	२०७७३३६	खामिलाई चित्तुवाले मारेको	चितुवा	१००००	१००००	१०००००			
२७	राजकुमार महतो	माडि न.पा.१, चितवन	पाख्रपाण्डव	२०७७७७२०	आफ्नै बारीमा चराउन लगेको गाई बाघाले मारेको	बाघ	२६०००	२६०००	२६००००			
२८	विमला महतो	माडि न.पा.२, चितवन	पाख्रपाण्डव	२०७७६१५	चराउन लगेको भैसिको पाडा लाई बाघले मारेको	बाघ	१२०००	१००००	१०००००			
२९	सूर्य प्रसाद भूसाल	माडि न.पा.२, चितवन	पाख्रपाण्डव	२०७७६१५	चराउन लगेको भैसिको पाडा लाई बाघले मारेको	बाघ	१२०००	१००००	१०००००			
३०	सूर्य के.सी.	माडि न.पा.७,चितवन	अयोध्यापुरी	२०७७६१५	खेतवारीमा चरी राखेको रागो लाई बाघले मारेको	बाघ	४००००	३००००	३०००००			
३१	विकास गायक	माडि न.पा.८,चितवन	अयोध्यापुरी	२०७७६१५	खेतवारीमा चरी राखेको बाघाले चित्तुवाले मारेको	चितुवा	१००००	१००००	१०००००			
३२	हरि प्रसाद पौडेल	माडि न.पा.६,चितवन	रेवा	२०७७६१८	निजी खेतमा चराउने क्रममा बाघले आक्रमण गरी मारेको	बाघ	६००००	३००००	३०००००			
३३	धनराज बस्नेत	ठोरी गा.पा.३,पर्सा	निर्मल ठोरी	२०७७६१५	घरको गोठमा पाली राखेको बगुरलाई बाघले मारेको	बाघ	१७५००	१००००	१०००००			
३४	कृष्ण नेपाली	माडि न.पा.५,चितवन	बघौडा	२०७७६१४	चित्तुवाले खोर भत्काएर बाख्रा मारेको	चितुवा	५०००	५०००	५०००००			
३५	खाम्बरा दर्जी	माडि न.पा.५,चितवन	बघौडा	२०७७७७२	चित्तुवाले खोर भत्काएर बाख्रा मारेको	चितुवा	५०००	५०००	५०००००			
३६	डिल कुमार कार्की	निलकण्ठ न.पा.२,धार्दि	डुडेपाखा सा.ब.उ.स.	२०७७५१३०	आफ्नै खेतमा चराइरहेको बाख्रा मारेको	चितुवा	१००००	१००००	१०००००			



३७	भूमिरमण नेपाल	निलकण्ठ न.पा.२,धादि	डुडेपाखा सा.व.उ.स.	२०७७.११.१९	आफ्नै खेतमा चराइहेको बाखा मारेको	चितुवा	१००००	१००००।०	१००००।०
३८	दोमनगीता नेपाल	निलकण्ठ न.पा.२,धादि	डुडेपाखा सा.व.उ.स.	२०७७.११.२५	आफ्नै खेतमा चराइहेको बाखा मारेको	चितुवा	१००००	१००००।०	१००००।०
३९	जूठी कार्की	निलकण्ठ न.पा.२,धादि	डुडेपाखा सा.व.उ.स.	२०७७.११.२९	आफ्नै खेतमा चराइहेको बाखा मारेको	चितुवा	१००००	१००००।०	१००००।०
४०	नर बहादुर घिसि	कालिका न.पा.१,चितवन	चतुसुखी सा.व.उ.स.	२०७६.१२.२२	गोठमा आई बाखा मारेको	बाघ	१५०००	१५०००।०	१५०००।०
४१	मनहरि भं	भरतपुर ६ चितवन	वरणडाभार	२०७७.१२.२२	गोठमा आई गाईको बाच्छी मारेको	चितुवा	५०००	५०००।०	५०००।०
४२	शिवलाल नेवार	ठोरी ३ पर्शा	निर्मलठोरी	२०७७.१२.२६	खोरमा वोका मारेको	चितुवा	१५०००	१५०००।०	१५०००।०
४३	हरे बहादुर लो तामाङ	ठोरी ३ पर्शा	निर्मलठोरी	२०७७.१२.२९	खोरमा माउबाखा मारेको	चितुवा	९०००	९०००।०	९०००।०
४४	अरुण कुमार तामाङ	ठोरी १ पर्शा	निर्मलठोरी	२०७७.१२.२९	खोरमा माउबाखा मारेको	बाघ	१५०००	१५०००।०	१५०००।०
४५	विक्रमाया दरे	माडी १ चितवन	पाचपाण्डव	२०७७.१२.२९	खोरमा माउबाखा मारेको	बाघ	३००००	३००००।०	३००००।०
४६	जिवन प्रसाद तिमिल्सिना	माडी १ चितवन	पाचपाण्डव	२०७७.१२.२९	खेतमा गाई खाएको	बाघ	३००००	३००००।०	३००००।०
४७	बुद्धिमाया दवाडी	माडी २ चितवन	पाचपाण्डव	२०७७.१२.२९	खोरमा आई बाखा खाएको	बाघ	३५०००	३५०००।०	३५०००।०
४८	राजेश शहा रौनीयार	माडी ६ चितवन	रेवा	२०७७.१२.२९	दुहना गाई कासघारीमा मारेको	बाघ	३००००	३००००।०	३००००।०
४९	सूर्य बहादुर राई	माडी ७ चितवन	रेवा	२०७७.१२.२९	जोलो बयस्क रागा कासघारीमा मारेको	बाघ	३००००	३००००।०	३००००।०
५०	रोसन भं राई	माडी ७ चितवन	रेवा	२०७७.१२.२९	जोलो बयस्क रागा कासघारीमा मारेको	बाघ	३००००	३००००।०	३००००।०
५१	तारानाथ आचार्य	भरतपुर २८ अन्नौली चितवन	मेधौली	२०७७.१२.२९	गोठमा आई खसी मारेको	चितुवा	१००००	१००००।०	१००००।०
५२	सन्त बहादुर तमाङ	माडी ९ चितवन	अयोध्यापुरी	२०७७.१२.२९	बाखा खाएको	चितुवा	१००००	१००००।०	१००००।०
५३	राजेश प्रसाद अधिकारी	राप्ती ६ चितवन	खगोन्द्रमल्ली	२०७७.१२.२९	खसी खाएको	चितुवा	२५०००	२५०००।०	२५०००।०
५४	प्रेम बहादुर तमाङ	खैरहनी १० चितवन	खगोन्द्रमल्ली	२०७७.१२.२९	बाखा मारेको	चितुवा	१५०००	१५०००।०	१५०००।०
५५	सिद्धिजंग गुरूड	राप्ती १ चितवन	लोथर	२०७७.१२.३१	खोरमा आई खसी मारेको	चितुवा	२५०००	२५०००।०	२५०००।०
५६	कान्छी तमाङ	राप्ती १ चितवन	लोथर	२०७७.१२.३१	खोरमा आई बाखा मारेको	चितुवा	१५०००	१५०००।०	१५०००।०
५७	जिवनाथ दवाडी	माडी ७ चितवन	रेवा	२०७७.१२.३१	गोठमा आई गाईको बाच्छी मारेको	चितुवा	७०००	७०००।०	७०००।०
५८	सन्तु तामाङ	माडी ६ चितवन	रेवा	२०७७.१२.३१	बाखा मारेको	चितुवा	६६००	६६००।०	६६००।०
५९	मान बहादुर श्रेष्ठ	ठोरी ३ पर्शा	निर्मलठोरी	२०७७.१२.३१	बाखा मारेको	चितुवा	१५०००	१५०००।०	१५०००।०
६०	छत्र बहादुर नेवार	ठोरी ३ पर्शा	निर्मलठोरी	२०७७.१२.३१	बाच्छा मारेको	बाघ	५०००	५०००।०	५०००।०
६१	सुकुमाया पाख्रिन	ठोरी ३ पर्शा	निर्मलठोरी	२०७७.१२.३१	खसी मारेको	चितुवा	२५०००	२५०००।०	२५०००।०



● अनुसूचीहरू ●

६२	मान बहादुर घलान	ठोरी ३ पर्शा	निर्मलठोरी	२०७७/०१/२५	बाखा मारेको	चितुवा	१५०००	५०००			५०००/०
६३	धनमाया श्रेष्ठ	ठोरी ३ पर्शा	निर्मलठोरी	२०७७/११/१०	खसी मारेको	चितुवा	२४०००	१००००			१००००/०
६४	ज्ञान बहादुर खत्री	ठोरी ३ पर्शा	निर्मलठोरी	२०७७/११/१२	बाखा मारेको	चितुवा	२००००	१००००			१००००/०
६५	कमला खनाल	माडी १, चितवन	पाचपाण्डव	०७७१/१५	कास धारीमा चराउने लैजादा बाघले उन्त जालको भैसीको पाडी मारेको	बाघ	४५०००	२००००			२००००/०
६६	बम बहादुर साकी (नेपाली)	माडी १, चितवन	पाचपाण्डव	०७७१/११/११	खोरमा राखेको माउ बाखा राती चितुवा आई मारेको	चितुवा	३००००	१००००			१००००/०
६७	लक्ष्मी क्षेत्री	माडी ६, चितवन	रेवा	२०७७/१२/१६	खोरमा राखेको माउ बाखा राती चितुवा आई मारेको	चितुवा	१०००	७०००			७०००/०
६८	चन्द्रकला अधिकारी	माडी ६, चितवन	रेवा	२०७८/११/८	घरत क्षेत्रमा चराउदै गर्दा बाखा मारेको	चितुवा	७०००	५०००			५०००/०
६९	सिता चौडेल	माडी ६, चितवन	रेवा	२०७७/११/२५	चितुवाले बाखा मारेको	चितुवा	९०००	६०००			६०००/०
७०	पुतली मगर	माडी ९, चितवन	अयोध्यापुरी	२०७७/१२/२८	खेतमा चारैरहेको अवस्थामा गोरु मारेको	बाघ	१५०००	१००००			१००००/०
७१	पुर्णी साकी	माडी ९, चितवन	अयोध्यापुरी	२०७८/११/८	खेतमा चारैरहेको अवस्थामा लैनो भैसी मारेको	बाघ	१०५०००	३००००			३००००/०
७२	श्रीमाया देवी क्षेत्री	माडी ७, चितवन	अयोध्यापुरी	२०७७/११/२४	चितुवाले बाखा मारेको	चितुवा	२५०००	१००००			१००००/०
७३	विर बहादुर कुमाल	माडी ८, चितवन	अयोध्यापुरी	२०७७/१२/६	३ वटा बाखा मारेको	चितुवा	४५०००	३००००			३००००/०
७४	कुमारी श्रेष्ठ	ठोरी ३, पर्सा	निर्मलठोरी	०७७१/११/२४	बंगुर मारेको	चितुवा	१५२५०	१००००			१००००/०
७५	दिग बबहादुर कुवर जोशी	ठोरी १, पर्सा	निर्मलठोरी	२०७७/१२/११	खशी मारेको	चितुवा	१८०००	१००००			१००००/०
७६	सरस्वती दमै	माडी २, चितवन	पाचपाण्डव	२०७७/१२/१०	व्याउने बाखा मारेको	चितुवा	२५०००	१००००			१००००/०
७७	निरीधारी महतो	माडी २, चितवन	पाचपाण्डव	२०७७/११/१७	व्याउने बाखा मारेको	चितुवा	१३०००	१००००			१००००/०
७८	सम्भना प्रजा	राप्ती १, चितवन	लोथर	२०७७/१२/१०	माउ बाखा मारेको	चितुवा	२००००	९५००			९५००/०
७९	खोमानन्द भुर्तल	माडी ५, चितवन	बघौडा	२०७७/१२/१४	माउ बाखा मारेको	चितुवा	१५०००	८०००			८०००/०
८०	डिल बहादुर घलान	ठोरी ३, पर्सा	निर्मलठोरी	२०७८/११/२	माउ बाखा मारेको	चितुवा	२१०००	१००००			१००००/०
८१	श्याम प्रकाश कुवर	ठोरी १, पर्सा	निर्मलठोरी	२०७८/११/६	माउ बाखा मारेको	चितुवा	१५०००	१००००			१००००/०
८२	फूलमाया गुरू	निलकण्ठ नं. पा. २ धादिङ.	डिभिजन वन कार्यालय धादिङ.	२०७७/०१/२५	जर्सी गाई मारेको	चितुवा	३२०००	२००००/०		२००००/०	२००००/०
८३	कृष्ण प्रसाद घिमिरे	निलकण्ठ नं. पा. २ धादिङ.	डिभिजन वन कार्यालय धादिङ.	०७७१/०१/२७	गाई मारेको	चितुवा	३००००	२००००/०		२००००/०	२००००/०
८४	सन्तोष गुरू	निलकण्ठ नं. पा. २ धादिङ.	डिभिजन वन कार्यालय धादिङ.	०७७१/०१/१९	जोलने बहर गोरु मारेको	चितुवा	३५०००	२००००/०		२००००/०	२००००/०
८५	सरस्वती गुरू	निलकण्ठ नं. पा. २ धादिङ.	डिभिजन वन कार्यालय धादिङ.	०७७१/०१/१६	व्याउने बाखा मारेको	चितुवा	१५०००	१००००/०		१००००/०	१००००/०
८६	सरस्वती गुरू	निलकण्ठ नं. पा. २ धादिङ.	डिभिजन वन कार्यालय धादिङ.	०७७१/०१/१६	व्याडे वोका मारेको	चितुवा	१९०००	१००००/०		१००००/०	१००००/०
			जम्मा				१७०२८००	९१८६००		१६००००/०	१०७८६००/०



अनुसूची १४ (च)

आ.व. २०७७/०७८ मा वन्यजन्तुबाट भएको क्षतिको विवरण

क्र.सं.	क्षतिको विवरण	राहत रकम रु.	घटना
१	मानव मृत्यु	१२००००००।०	१२
२	मानव घाइते	२६५२९४५।०	४५
३	पशुधन क्षति	१०७८६००।०	८६
४	घर गोठ क्षति	८४२७०।०	१३
५	अन्न भण्डार क्षति	४५४६०।०	६
६	खाद्यन्नबाली क्षति	४६३४०१५।०	६६६
	जम्मा	२०४९५२९०।०	८२८



अनुसूची १५

आ.व. २०७७/०७८ मा निर्माण तथा मर्मत गरिएका पानी पोखरीहरूको विवरण

S.N.	Name of Wetland	GPS Location		Nearest Post	Status	Remarks
		X	Y			
1	Dumariya Ghol complex (I) chittal Ghol	244531	3051346	Dumariya	watering	invasive species removeing , slope cutting
2	Dumariya Ghol complex (II) Ratuwa Ghol			Dumariya	Marshy	, slope cutting ew
3	rastapati Tal			Dumariya	watering	invasive species removeing , slope cutting
4	Gour Matchan Ghol complex (I)	246274	3049761	Dumariya		, slope cutting ew
5	Tented camp complex (I)	249389	3049094	Katchuwani	watering	, slope cutting ew
6	Nandan Tal complex complex(III)	250332	3048726	Katchuwani	watering	, slope cutting ew
7	Nandan Tal complex complex (iv)	250332	3048726	Katchuwani	watering	, slope cutting ew
8	Nandan Tal (main)	250367	3048787	Katchuwani		
9	Katchuwani Ghol	250604	3049538	Katchuwani	watering	, slope cutting ew
10	Patana Khola	253372	3049307	Bhimpur		
11	Martchauli swamp complex	252479	3049883	Sauraha	low watering	, slope cutting ew, extend
12	Martchauli Ghol	252083	3050084	Sauraha	low watering	, slope cutting ew, extend
13	Bhutai Ghol	268316	3050826	Khagendramali	flowing water	extend and exviation and clearing extend
14	Chilaune Ghol complex (I)	268014	3051016	Khagendramali	flowing wa	extend and exviation and clearing



15	Chaparchuli Ghol	263739	3050493	Chaparchuli	flowing water	extend and exvaton and clearing
16	Laguna Tal (II), north of fireline	241674	3050569	Jarnelie	Swamp	Earth excavation in siltation part
17	Dambar tal			Dhoba	siltation	Excavation and cleaning the grass
18	Budhi Rapti near reu khola	225566	3050092	Bhimle	siltation	Earth excavation and making high dam saving wildlife during flood
19	Nanda Bhauju (II)	224111	3050908	Bhimle	swamp	Earth excavation and slope cutting
20	Tiger top/Reu ghat Ghol	223073	3049776	Bhimle	Low watering	Earth excavation
21	Tented Camp/Kharkatta Ghol comlex (I)	225526	3047964	Bhimle	Low watering	Earth excavation in north side and extend
22	Tented camp north	225601	3048814	Sukhibhar	Low watering	Earth excavation and extend breadth
23	tented camp east				watering	excavation and extend
24	Temple Ghol	212025	3050366	Temple	Swamp	Earth excavation in canal shape



● अनुसूचीहरू ●

25	Temple Ghol (Andheri Khola)	211138	3049202	Temple	Siltation	Divert waterways and construct vegetative checkdam
26	Singhi Ghol	213857	3049358	Sainli Mailee	swamp	Earth excavation siltation part, grass clearing, dam
27	Kabre Tal	219747	3050378	Bagmara	Watering	Earth excavation in inlet and outlet part
28	Shera Tal Complex (I), inlet part	231816	3050560	Dhurba	Watering	Earth excavation in siltation part, removing of jalkumbhi
29	Tamor Tal	236133	3048090	Kasara	Watering	Earth excavation and transpotration from out of the lake
30	Gaida tal	239611	3041248	botesimara	Swamp	Extend removing grass, excavation
31	Ghagar tal	243040	3039241	Ghagar	Swamp	Extend removing grass, excavation
32	chisapani newre			Sukhibhar	swamp	excavation and extend in length



33	chisapani ghol			Sukhibhar	Low water	excavation and extend in width
34	suksuke ghol			Sukhibhar	Low water	excavation and extend
35	Harabasa Ghole			Sukhibhar	Low water	excavation and extend in length
36	Arna wetland 1& 2			Near and inside the arna inclosure	2	New construction/
37	Bhimpur			bhimpur post	1	excavation and
38	Chapparchuli			chapparchuli post	1	slope cutting/
39	sukhivar			sukhivar post	1	making
40	Machan			Near the old post	1	
41	Bhimle 1 &2			Nandabhauju wetland	2	
42	Botesimara area			Grassland	2	



● अनुसूचीहरू ●

अनुसूची १६ (क)
हस्तान्तरण र विधान बर्ता भएका मध्यवर्ती सामुदायिक वनको विवरण

सि. नं.	मध्यवर्ती सामुदायिक वनको नाम	ठेगाना	विधान बर्ता मिति	कार्ययोजना स्वीकृत मिति	अन्तिम नविकरण	क्षेत्रफल हे.	घरधुरी तथा जनसंख्या			जम्मा
							घरधुरी संख्या	पुरुष	महिला	
१	श्री ब्रह्महृदेवी लामीडार	मनहरी गा.पा. - ६, म.	२०६३।२।२१	२०६४।१।२३	२०७३।१।१८	३७७.५०	५३६	९२९	९७४	१९०३
२	श्री ब्रह्मस्थानी	राप्ती न.पा. - १, चि.	२०५५।८।९	२०५५।८।१०	२०७४।१।८	१०२.४०	३६१	९८४	९२८	१९९२
३	श्री जनशक्ति	राप्ती न.पा. - १, चि.	२०५८।१०।१९	२०६१।१०।१८	२०७४।१।८	५३.९०	३२८	९२१	८९३	१८१४
४	श्री जयहरि जनचेतना	राप्ती न.पा. - १, चि.	२०५८।१०।१९	२०६८।१२।१९	२०७४।१।८	४९.१०	१३६	३९२	४०४	७९६
५	श्री शान्ति	राप्ती न.पा. - ३, चि.	२०५५।२।२१	२०५५।२।२१	२०७४।१।८	५७.२०	३३३	१०१८	९२०	१९३८
६	श्री राप्ती एकता	राप्ती न.पा. - ६, चि.	२०५५।२।२१	२०५५।८।१०	२०७४।३।१४	२६८.८७	८०६	२१४४	२१०८	४२५२
७	श्री देवीधान	खैरेहनी न.पा. - १०, चि.	२०५७।७।२२	२०५८।६।१७	२०७४।३।१४	६७.३६	२५०	७११	७०९	१४२०
८	श्री कण्ठेश्वरी	खैरेहनी न.पा. - १०, चि.	२०६४।६।१७	२०६५।७।२७	२०७४।३।१४	९३.१२	६५६	१७२१	१८२०	३५४१
९	श्री कुचकुचे	खैरेहनी न.पा. - ११, चि.	२०५५।२।२१	२०५५।८।१०	२०७४।३।१४	१०९.७८	६६२	१८७९	१८१५	३६९४
१०	श्री राप्ती लोक कल्याण	खैरेहनी न.पा. - ११, चि.	२०७३।३।१	२०७६।३।१		१५.००	१९६	५६८	५२१	१०८९
११	श्री कुमरोज	खैरेहनी न.पा. - ११, चि.	२०५९।६।१४	२०६१।२।२३	२०६९।२।३१	४९८.००	१६८२	४७४९	४६४१	९३९०
१२	श्री जनकौली	रत्ननगर न.पा. - १९, चि.	२०६०।२।२९	२०६२।१।१७	२०७०।९।६	७७.४७	११८४	३३६०	३१६०	६५२०
१३	श्री बाघमारा	रत्ननगर न.पा. - १९, चि.	२०५९।६।१७	२०५९।१०।१९	२०७०।०।२०	२१५.००	१०१७	२५५७	२६०६	५१६३
१४	श्री चित्रसेन	रत्ननगर न.पा. - ८, चि.	२०५९।६।१७	२०५९।१।२१	२०७४।१।२३	१८५.०१	११९२	२९९१	२७२६	५७१७
१५	श्री मिलीजुली	रत्ननगर न.पा. - ६, चि.	२०६१।९।१	२०६२।१।१७	२०७।२।१९	४५.६६	१२२५	३४३१	३१७५	६६०६
१६	श्री टिकौली	रत्ननगर न.पा. - ९, चि.	२०६१।२।२५	२०६२।७।७	२०७५।२।२९	७९.३५	७०६	१६७८	१६५५	३३३३
सौराहा सेक्टर						२२९४.७२	११२७०	३००३३	२९०५५	५९०८८
१	श्री सत्यहरियाली	गैडाकोट न.पा. - १७, न.	२०५४।१।०२३	२०५७।१।५	२०७४।१।००५	६.५०	१२५	३७९	३५३	७३२
२	श्री नारायणी	गैडाकोट न.पा. - १७, न.	२०५४।१।०२३	२०५७।१।५		२०.२५	९१	२५०	२४०	४९०
३	श्री भू-संरक्षण	देवचुली न.पा. - १७, न.	२०५६।१०।१४	२०५७।१।५	२०७४।३।१४	२८.७०	२१२	५९३	५७७	११७०
४	श्री सिसवार	देवचुली न.पा. - १७, न.	२०५४।६।१५	२०५७।७।२२	२०७३।३।३०	५८.७०	१४७	४१६	३८९	८०५
५	श्री कालिका	देवचुली न.पा. - १६, न.	२०५८।३।२७	२०६०।२।१२	२०७६।१।२७	२६.९७	३५८	९८७	९६५	१९५२
६	श्री दिव्य	देवचुली न.पा. - १२, न.	२०५४।१।०२३	२०५७।२।१८	२०७६।१।१६	१५८.००	६६८	१७३६	१६९३	३४२९
७	श्री मातृभूमि	देवचुली न.पा. - १३, न.	२०५४।६।१५	२०६४।१।२१	२०७६।१।१८	५४.६८	३३९	९४३	९१९	१८६२
८	श्री नारायणी	देवचुली न.पा. - १४, न.	२०५४।६।१५	२०६४।१।२१	२०७१।२।१०	५४.०१	२६०	६०३	५७४	११७७
९	श्री प्रगति	देवचुली न.पा. - १५, न.प.	२०५४।६।१५	२०६४।१।२१	२०७५।१।१८	५१.००	३३९	८९८	८८३	१७८१
१०	श्री राजरत्न	कावासोती न.पा. - १२, न.	२०५९।२।२८	२०६६।१०।१८	२०७३।७।२८	१४८.००	५३६	१३८६	१३३१	२७७७
११	श्री नमूना	कावासोती न.पा. - १३, न.	२०६३।४।२५	२०६५।६।२	२०७१।०।१३	४०५.००	७५६	१८९४	१८०८	३७०२
१२	श्री कुठौली	कावासोती न.पा. - ११, न.	२०५९।२।२७	२०६४।५।५	२०७६।१।२२	७४.२२	४८१	११८५	१११५	२३००



● अनुसूचीहरू ●

१३	श्री कुमारवती आर्चश	कावासोती न.पा. - ११, न.	२०५५।३।२२	२०६५।१।२२	२०७।१।२।११	८३.००	२३७	५८२	५६४	११४६
१४	श्री शान्तिकुञ्ज	कावासोती न.पा. - १२, न.	२०५९।२।२९	२०६६।१०।१८	२०७३।३।३०	२८.१०	४८१	१२३६	११६०	२३९६
१५	श्री शान्ति	कावासोती न.पा. - १३, न.	२०५८।१०।१८	२०७३।१।२०		२३१.४०	३११	८४३	८४८	१६९१
१६	श्री कृष्णसार	कावासोती न.पा. - १०, न.	२०६२।१।२।११	२०६५।१।१५	२०७।१०।१३	४६८.६०	८०५	२०२४	१८५७	३८८१
१७	श्री गुन्द्रही ढकाहा	कावासोती न.पा. - १५, न.	२०५६।१०।१४	२०६९।५।१०	२०७।१०।१२६	७३८.४०	२६९९	६९९७	६५८९	१३५८६
१८	पर्यटकीय भुताहा	मध्यविन्दु न.पा. - १६, न.	२०६९।१।१।१५	२०६९।१।१।१५		१२.५२	८९	२५०	२३१	४८१
१९	श्री पानवारी	मध्यविन्दु न.पा. - १२, न.	२०६३।४।११	२०६६।२।२५	२०७।१।२।३३	४९९.००	८४९	२१४८	२२३८	४३८६
२०	श्री ठूलोपोखरा	मध्यविन्दु न.पा. - १२, न.	२०६३।४।११	२०७।१०।१।२०		४५७.५५	५०३	१४०२	१६६५	३०६७
२१	श्री टुडीखेल	विनयी त्रिवेणी गा.पा. - १, न.	२०६३।४।११	२०६६।१।१६	२०७।१०।५।१०४	१२१.५०	१८०	५१३	४८९	१००२
२२	श्री मदरबाबा	विनयी त्रिवेणी गा.पा. - १, न.	२०६३।४।११	२०६७।२।५	२०७।१०।५।१३	१८९.७३	१८५	६२२	६१३	१२३५
२३	श्री तिनचूली	विनयी त्रिवेणी गा.पा. - १, न.	२०६३।४।११	२०६८।१०।११	२०७।१०।४।२३	१८७.८०	२२०	६७४	७०९	१३८३
२४	श्री त्रिवेणी	विनयी त्रिवेणी गा.पा. - ६, न.	२०५९।१।१।१४	२०६७।२।२३	२०७।४।१।११	४१५.८०	९१८	२४२३	२३५२	४७७५
२५	शान्ति	विनयी त्रिवेणी गा.पा. - ६, न.	२०७२।१।२।२५	२०७२।१।२।२५		२२१.१०	१०८	३२१	३१४	६३५
२६	गुडरवावा	विनयी त्रिवेणी गा.पा. - ६, न.	२०७२।१।२।२५	२०७२।१।२।२५		३११.५०	१०६	२८९	२७३	५६२
अमलटारी सेक्टर						५०५२.०३	१२००३	३१५९४	३०७४९	६२३४३
१	श्री बनदेवी	भरतपुर म.न.पा. - ८, चि.	२०५८।२।१	२०५८।१०।१५	२०७।४।१०।५	२५४.२५	३२३०	७४४०	७२८५	१४७२५
२	श्री नवज्योति	भरतपुर म.न.पा. - ६, चि.	२०५९।६।१७	२०६१।९।१	२०७।४।१०।०५	६२.०५	६२०	१५४०	१५०७	३०४७
३	श्री बाँक्षणकाली	भरतपुर म.न.पा. - ६, चि.	२०५८।१।२।३०	२०६१।९।१	२०७।४।१०।०५	१६५.००	४९४	१११२	११५०	२२६२
४	श्री बाटुलीपोखरी	भरतपुर म.न.पा. - १३, चि.	२०६३।९।६	२०६३।१०।१८	२०७।५।०।५।३१	९२.९०	६८९	१६३५	१५३८	३१७३
५	श्री बेलशहर	भरतपुर म.न.पा. - १३, चि.	२०५८।३।२९	२०६२।१।१।१९	२०७।४।१०।०५	२०४.४०	१५३३	४४५२	३८१९	८२७१
६	श्री बीरेन्द्रनगर	भरतपुर म.न.पा. - २२, चि.	२०५४।१।०।२३	२०५७।२।२२	२०७।७।२।२	४३.९०	३१५	९२४	८३७	१७६१
७	श्री घैलाघारी	भरतपुर म.न.पा. - २३, चि.	२०५४।१।०।२३	२०६२।१।२	२०७।५।०।३।१७	१६१.५०	९९४	२३९३	२३०४	४६९७
८	बेलहडा हरियाली	भरतपुर म.न.पा. - २३, चि.	२०६७।१।१	२०६८।२।१७	२०७।५।१।२०	९२.६०	१९२	४४६	४०५	८५१
९	श्री राधाकृष्ण	भरतपुर म.न.पा. - २७, चि.	२०५८।४।१	२०६४।२।२४	२०७।०।१।०।२९	७६.६०	६२४	१७७९	१७५८	३५३७
१०	श्री हरियाली राप्ती	भरतपुर म.न.पा. - २७, चि.	२०५९।१।२।३०	२०६६।१।२।३०	२०७।४।१।२।२	९८.६०	३२४	८००	७४३	१५४३
११	मालिका	भरतपुर म.न.पा. - २७, चि.	२०६७।७।५	२०६८।२।१७	२०७।६।१।२।१	१७.५३	३९६	१११३	९६८	२०८१
१२	श्री सदाबहार	भरतपुर म.न.पा. - २७, चि.	२०६२।१।१।१७	२०७३।३।३०		१७६.१०	९४०	२६०३	२५५७	५१६०
१३	राप्ती नियन्त्रण	भरतपुर म.न.पा. - २८, चि.	२०७०।१।२।२७	२०७।१०।२।०८	२०७।७।२।३०	१६०.८०	४१५	१०४६	१००१	२०४७
१४	दियालो	भरतपुर म.न.पा. - १७, चि.	२०६९।५।२९	२०६९।५।३१	२०७।५।०।५।१०४	७०.८०	८३६	२०४४	१९२७	३९७१
कसरा सेक्टर						१६७७.०३	११६०२	२९३२७	२७७९९	५७२६



● अनुसूचीहरू ●

१	श्री गर्दीचुरे	माडी न.पा.- १, चि.	२०५६१०१४	२०५३११२		४९९.००	१५६४	४०६५	३९६१	८०२६
२	श्री सोमेश्वर	माडी न.पा.- ३, चि.	२०५४१०२३	२०५१०२०६	२०५६११२२	७४७.३८	३४८९	९१५५	९०५८	१८२३३
३	हरियाली महिला	माडी न.पा.- ३, चि.	२०७०१२२७	२०५३११२		२.११	११३	३०५	३१८	६२३
४	श्री कल्याणपुर	माडी न.पा.- ६, चि.	२०६५१४१५	२०६५१४१६	२०५६१२१५	४९९.००	१७०४	४४५१	४१९८	८६४९
५	श्री हरिनगर	माडी न.पा.- ७, चि.	२०६५१४१५	२०६५१४१६		७.६९	६३	१९३	१९८	३९१
६	श्री गोपालनगर	माडी न.पा.- ७, चि.	२०६५१४१५	२०६५१४१६	२०७२१११०	२४.५०	८२	२६९	२५२	५२१
७	परुई	माडी न.पा.- १०, चि.	२०७२२२४	२०७३१७२८		४९४.२५	७९४	१९७६	१८७७	३८५३
८	श्री बैकुण्ठे	माडी न.पा.- ८, चि.	२०६०११७	२०७३१७२८		४९९.००	६११	१५२८	१४८७	३०१५
९	वनशक्ति	ठोरी गा.पा.- २, प.	२०६९१५१७	२०५१५१६	२०५६११२९	४९८.७५	७७४	२४२६	२२५९	४६८५
१०	सरस्वती	ठोरी गा.पा.- १, प.	२०६९१५२२	२०७०१०८१९	२०५६१२१०	४५३.८५	५१०	१८९०	१८१५	३७०५
११	शानिश्चरे	ठोरी गा.पा.- १, प.	२०६९१५१७	२०७०१०२६		१९५.५०	२०९	६२०	५६८	११८८
१२	शिकारीबाँस	ठोरी गा.पा.- ३, प.	२०५१५१३	२०५१५१३	२०५६१२१९	४९९.७५	२१३	५५७	५६४	११२१
१३	वेतघारी म.सा.वन.	ठोरी गा.पा.- ३, प.	२०७०६१७	२०५१५१६		४९८.७५	१९६	५५७	४९९	१०५६
१४	श्री ओडार	ठोरी गा.पा.- ३, प.	२०५६१०१४	२०७२६१७		२९५.००	१०२	२९७	२९८	५९५
बगाई माडी सेक्टर						५२०६.५३	१०४२४	२८३०९	२७३५२	५५६६१
कूलजम्मा						१४२३०.३१	४५२९९	११९२६३	११४९५५	२३४२१८



अनुसूची १६ (ख)
आ.व. २०७७/०७८ मा वन समूहको कार्ययोजना पुनरावलोकन सम्बन्धि विवरण

उपभोक्ता समितिको नाम	गा.वि.स./ न.पा.	सि.नं.	मध्यवर्ती सामुदायिक वनको नाम	ठेगाना	विधान दर्ता मिति	कार्ययोजना स्वीकृत मिति	अन्तिम नविकरण	म्याद सकिने मिति	वनको प्रकार	वनको क्षेत्रफल हे.	घरघुरी तथा जनसंख्या				
											घरघुरी संख्या	जनसंख्या	पुरुष	महिला	
लोथर	मनहरी	१	श्री ब्रह्मदेवी लामीडार	मनहरी गा.पा.-६, म.	२०६३/२२/२१	२०६४/२२/२३	२०७३/१/१८	२०७८/०८/१७	नदीरो. प्रा. साल प्रा.	३७५४०	५३६	१९०३	९२९	९७४	
		२	श्री ब्रह्मस्थानी	राप्ती न.पा.-१, चि.	२०४५/१८/९	२०४५/१८/१०	२०७४/४/१८	२०७४/४/१८	२०७४/१/७	नदी तटिय रो. र प्रा	१०२/४०	३६१	१९१२	९८४	९२८
	पिजे	३	श्री जनशक्ति	राप्ती न.पा.-१, चि.	२०४८/१०/१९	२०६१/१०/१८	२०७४/४/१८	२०७४/४/१८	२०७४/१/७	नदी तटिय रो. र प्रा	५३९०	३२८	१८१४	९२१	८९३
		४	श्री जयहरी जनचेतना	राप्ती न.पा.-१, चि.	२०४८/१०/१९	२०६८/१२/१९	२०७४/४/१८	२०७४/४/१८	२०७४/१/७	नदी तटिय	४९१०	१३६	७९६	३६२	४०४
		५	श्री शान्ती	राप्ती न.पा.-३, चि.	२०४५/२/२१	२०४५/२/२१	२०७४/४/१८	२०७४/४/१८	२०७४/१/७	नदी तटिय रो. र प्रा	५७२०	३३३	१९३८	१०१८	९२०
खगेन्द्रमल्ली	भण्डारा	६	श्री राप्ती एकता	राप्ती न.पा.-६, चि.	२०४५/२/२१	२०४५/१८/१०	२०७४/४/१८	२०७४/४/१८	नदी तटिय रो. र प्रा	२६८८७	८०६	४२५२	२१४४	२१०८	
		७	श्री देवीथान	खैरहनी न.पा.-१०, चि.	२०४५/७/२२	२०४५/६/१७	२०७४/४/१८	२०७४/४/१८	२०७४/१/३	नदी तटिय रो. र प्रा	६७६६	२५०	१४२०	७११	७०९
	कठार	८	श्री कण्ठेश्वरी	खैरहनी न.पा.-१०, चि.	२०६४/६/१७	२०६४/५/२७	२०७४/४/१८	२०७४/४/१८	२०७४/१/३	नदी तटिय रो. र प्रा	९३१२	६५६	३५४१	१७२१	१८२०
		९	श्री कुचकुचे	खैरहनी न.पा.-११, चि.	२०४५/२/२१	२०४५/१८/१०	२०७४/४/१८	२०७४/४/१८	२०७४/१/३	नदी तटिय रो. र प्रा	१०९/७८	६६२	३६९४	१८७९	१८१५
		१०	श्री राप्ती लोक कल्याण	खैरहनी न.पा.-११, चि.	२०७३/३/१	२०७६/३/१	२०७४/४/१८	२०७४/४/१८	२०८०/२/३२	नदी तटिय रो. र प्रा	१५१००	१९६	१०८९	५६८	५२१
बुढापापी	कुमुरोज	११	श्री कुमुरोज	खैरहनी न.पा.-११, चि.	२०४५/६/१४	२०६१/२/२३	२०६९/२/३१	२०७४/४/२३	नदी तटिय रो. र प्रा	४९८१०	१६८२	९३९०	४७४९	४६४१	
		१२	श्री जनकौली	रत्नगर न.पा.-१९, चि.	२०६०/२/२९	२०६२/१/१७	२०७०/६/६	२०७०/६/६	२०७४/१/५	नदी तटिय रो. र प्रा	७७४७	११८४	६५२०	३३६०	३१६०
	वडौली	१३	श्री बाघमारा	रत्नगर न.पा.-१७, चि.	२०४९/६/१७	२०४९/१०/१९	२०७०/०/२०	२०७०/०/२०	२०७४/१/७	नदी तटिय रो. र प्रा	२१५१०	१०१७	५१६३	२५५७	२६०६
१४		श्री चित्रसेन	रत्नगर न.पा.-८, चि.	२०४९/६/१७	२०४९/१२/१४	२०७४/११/२३	२०७४/११/२३	२०७४/११/२३	सालको प्राकृतिक नदि	१८५१०१	११९२	५७१७	२९९१	२७२६	
मुगाकुञ्ज	र.न.पा.	१५	श्री मिलीजुली	रत्नगर न.पा.-६, चि.	२०६१/९/१	२०६२/१/१७	२०७०/२/१९	२०७४/१/१८	साल प्रा.	४५६६६	१२२५	६६०६	३४३१	३१७५	





● अनुसूचीहरू ●

सिद्धौली	सिद्धौली	रत्ननगर न.पा.-९, वि.	२०६१।२।२५	२०६२।७।७	२०७५।२।२९	२०८०।२।१८	साल प्र.	७९।३५	७०६	३३३३	१६७८	१६५५	
सिद्धौली	अमरापुरी	१ श्री सत्यहरियाली	२०५४।१०।२३	२०५५।१।१५	२०७५।१०।०५	२०८२।१०।१४	नदी तटिय रो. र प्रा	६।५०	१२५	७३२	३००३३।००	२६०५५।००	
		२ श्री नारायणी	२०५४।१०।२३	२०५५।१।१५	२०५५।१।१५	२०६२।१।१४	नदी तटिय रो. र प्रा	४।९०	९१	४९०	२५०	२५०	२४०
		३ श्री भू-संरक्षण	२०५६।१०।१४	२०५७।१।१५	२०५७।१।१५	२०७५।१३।१३	नदी तटिय रो. र प्रा	२।७०	२।१२	१।१७०	५६३	५६३	५७७
	सिसवार	रजहर	४ श्री सिसवार	२०५४।६।१५	२०५७।७।२२	२०७३।३।३०	२०७८।३।२९	नदी तटिय रो. र प्रा	५।८७०	१४७	८०५	४।१६	३८९
			५ श्री कालिका	२०५८।३।२७	२०६०।२।१२	२०७६।१।२।७	२०८१।१।२।६	साल	२६।९।७	३५८	१६५२	९।८७	९६५
			६ श्री दिव्य	२०५४।१०।२३	२०५४।१।१५	२०७५।१।१६	२०८१।१।१५	नदी तटिय रो. र प्रा	१।५।००	६६८	३४२९	१।७३६	१६९३
	प्रगतिनगर	प्रगतिनगर	७ श्री मातृभूमि	२०५४।६।१५	२०६४।१।२।१	२०७५।१।१६	२०८१।१।१५	नदी तटिय रो. र प्रा	५।४।६८	३२९	१।८६२	९।४३	९९९
			८ श्री नारायणी	२०५४।६।१५	२०६४।१।२।१	२०७५।१।१५	२०८१।१।१५	नदी तटिय रो. र प्रा	५।३।७९	३५३	१।५५५	८।४०	७४५
			९ श्री प्रगति	२०५४।६।१५	२०६४।१।२।१	२०७५।१।१६	२०८१।१।१५	नदी तटिय रो. र प्रा	५।१।००	३३९	१।७८१	८।९८	८८३
लामीचौर	पिठौली	१० श्री राजरत्न	२०५४।२।२८	२०६६।१।०।१८	२०७३।७।२८	२०७८।७।२८	साल प्र.	१।४।८००	५३६	२।७।७	१।३।८६	१।३३।१	
		११ श्री नमुना	२०६३।४।२५	२०६४।६।२	२०७५।१०।१३	२०७५।१०।२२	नदी तटिय रो. र प्रा	४०५।००	७५६	३।७०२	१।८।९४	१।८०।८	
		१२ श्री कुडौली	२०५९।२।२७	२०६४।५।१५	२०७६।१।२२	२०८१।१।२।१	साल प्र.	७।४।२२	४।८।१	२।३।००	१।१।५	१।१।५	
	पिठौली	पिठौली	१३ श्री कुमारवती आदर्श	२०५५।३।२२	२०६५।१।२।२८	२०७५।२।१।१	२०७६।२।१।१	नदी तटिय रो. र प्रा	८।३।००	२३७	१।१।४६	५।८२	५६४
			१४ श्री शान्तीकुञ्ज	२०५९।२।२।१	२०६६।१।०।१८	२०७३।३।३०	२०७८।३।२९	नदी तटिय रो. र प्रा	२।८।१।०	४।८।१	२।३।६	१।२।३६	१।१।६०
			१५ श्री शान्ति	२०५८।१।०।१८	२०७३।१।२।१०	२०७३।१।२।१०	२०७८।१।२।१९	साल प्र.	२।३।१।४०	३।१।१	१।६।९।१	८।४।३	८।४।८
	अमलटारी	कावासोती	२०६२।१।२।११	२०६५।१।१।५	२०७५।१०।१३	२०७५।१०।१३	नदी तटिय रो. र प्रा	४।६।८।६०	८०।५	३।८।१	२०।२।४	१।८।५।७	
		अर्घौली	२०५६।१।०।१४	२०६९।५।१०	२०७५।०९।२६	२०८०।९।२५	नदी तटिय प्रा.	७।३।१।४०	२६९।९	१।३।५।८६	६९९।७	६५।८९	

● अनुसूचीहरू ●

केरुञ्जा		७ श्री धैलाघारी	भरतपुर म.न.पा. - २३, चि.	२०५४/१०/२३	२०६८/२/१२	२०७५/०३/१७	२०८०/०३/१६	नदी तटिय रो. र प्रा	१६/१४०	९९४	४६९७	२३९३	२३०४
	जगतपुर	८ वेलहडा हरियाली	भरतपुर म.न.पा. - २३, चि.	२०६७/१/१	२०६८/२/१७	२०७५/१/२०	२०८०/०१/१६	सिसौ रोपण	९/१६०	१९२	८४१	४४६	४०५
मेघौली		९ श्री राधाकृष्ण	भरतपुर म.न.पा. - २७, चि.	२०५८/४/१	२०६४/२/२४	२०७७/०१/२८	२०८२/१०/२७	नदी तटिय रो. र प्रा	७५/४०	७८६	२४८२	२३३८	४८२०
	मेघौली	१० श्री हरियाली राप्ती	भरतपुर म.न.पा. - २७, चि.	२०५९/१/३३०	२०६६/१/३३०	२०७४/१/२२	२०७९/१/२९	नदी तटिय रो. र प्रा	९८/६०	३२४	१५४३	८००	७४३
		११ मालिका	भरतपुर म.न.पा. - २७, चि.	२०६७/७/५	२०६८/२/१७	२०७५/१/२९	२०८०/१/२९	नदि तटिय	१७/५३	३९६	२०८१	१११३	९६८
		१२ श्री सदाबहार	नारायणी न.पा. - २, चि.	२०६२/१/१७	२०७३/३/३०		२०७८/३/२९	नदी तटिय रो. र प्रा	१७/१०	९४०	५१६०	२६०३	२५५७
		१३ राप्ती नियन्त्रण	मेघौली १, चि.	२०७०/१/२७	२०७१/०/२०	२०७७/२/३०	२०८२/२/२९	नदी तटिय रो. र प्रा	१६/०८०	४१५	२०४७	१०४६	१००१
कालाबन्जार	गुञ्जनगर	१४ दियालो	भरतपुर म.न.पा. - १७, चि.	२०६१/५/२९	२०६२/५/३१	२०७५/०५/०४	२०८०/५/३१	नदी तटिय रो. र प्रा	७०/८०	८३६	३९७	२०७४	१,९२७
									१६/७९३	११७६/१००	५६०/७/००	२९९१/६/००	२९९३/६/००
पाँचपाण्डव	गर्दी	१ श्री गर्दीचुरे	माडी न.पा. - १, चि.	२०५६/१०/१४	२०७५/३/२	२०७७/२/३	२०८२/२/२१	सालको प्राकृतिक	४९/१००	१९०९	१०१४२	५५५०	४५९२
बघौडा उप	बघौडा	२ श्री सोमेश्वर	माडी न.पा. - ३, चि.	२०५४/१०/२३	२०७५/१०/०६	२०७५/१/२२	२०८०/१/२९	सालको प्राकृतिक	७४/७३८	३४८९	१८२३३	९१७५	९०५८
बघौडा उप	बघौडा	३ हरियाली महिला	माडी न.पा. - ३, चि.	२०७०/१/२७	२०७५/३/२		२०८०/०३/१९	नदि तटिय रो.	२/११	११३	६२३	३०५	३१८
		४ श्री कल्याणपुर	माडी न.पा. - ७, चि.	२०६५/४/१५	२०६५/४/१६	२०७६/२/१५	२०८१/१/२४	साल प्र.	४९९/१००	१७०४	८६४९	४४५१	४१९८
रेवा	कल्याणपुर	५ श्री हरिनगर	माडी न.पा. - ७, चि.	२०६५/४/१५	२०६५/४/१६		२०७०/७/१५	नदी तटिय रो. र प्रा	७६९	६३	३९१	१६३	१९८
		६ श्री गोपालनगर	माडी न.पा. - ७, चि.	२०६५/४/१५	२०६५/४/१६	२०७२/१/१०	२०७७/१/९	नदी तटिय रो. र प्रा	२४/५०	८२	५२१	२६९	२५२
अयोध्यापुरी		७ परई	माडी न.पा. - १०, चि.	२०७२/२/४	२०७३/७/२८		२०७८/७/२७	साल प्र.	४९४/२५	७९४	३८५३	१९७६	१८७७
		८ श्री बैकुण्ठे	माडी न.पा. - ८, चि.	२०६०/१/७	२०७३/७/२८		२०७८/७/२७	साल प्रा	४९९/१००	६११	३०५	१५२८	१४८७

अर्थशास्त्रज्ञ

क्र.सं.	नाम	पिता/माता	संस्था	संस्थाको नाम	संस्थाको पता	संस्थाको स्तर	संस्थाको प्रकार	संस्थाको स्तर	संस्थाको प्रकार	संस्थाको स्तर	संस्थाको प्रकार	संस्थाको स्तर	संस्थाको प्रकार	संस्थाको स्तर	संस्थाको प्रकार	संस्थाको स्तर	संस्थाको प्रकार	संस्थाको स्तर	संस्थाको प्रकार	
९	श्री टम्टाअनार	माडी न.पा.-९, त्रि.		२०५९।२।२८	२०५९।३।१२		२०८२।१।२४	साल	४५६	२३८९	११२६१	११२८								
१०	श्री गोविन्देश्वर	माडी न.पा.-९, त्रि.		२०७३।१।१८	२०७३।६।१९		२०८२।२।१८	साल	२६५	१५४६	८१४	७३२								
११	वनशक्ति	ठोरी गा.पा.-३, प.		२०६९।४।१७	२०७६।१।१६	२०७६।१।२९	२०८१।१।२८	साल प्र.	७७४	४६८५	२४२६	२२५९								
१२	सरास्वती	ठोरी गा.पा.-१, प.		२०६९।४।२२	२०७०।८।१९	२०७६।२।१०	२०८१।१।२९	साल प्र.	५१०	३७०५	१८९०	१८९०								
१३	शनिश्चरे	सुवर्णपुर गा.पा.- १, प.		२०६९।४।१७	२०७०।१०।२६		२०७५।१०।२५	साल प्र.	२०९	११८८	६२०	५६८								
१४	शिकारीवास	ठोरी गा.पा.-३, प.		२०७५।४।१३	२०७५।४।१३	२०७६।१।२९	२०८१।१।२८	साल प्र.	२१३	११२१	५५७	५६४								
१५	वेतघारी म.सा.वन.	ठोरी गा.पा.-३, प.		२०७०।६।१७	२०७५।४।१६	२०७७।२।११	२०८२।१।२१०	साल प्र.	२०१	१०७८	५६८	५१०								
१६	श्री ओडार	सुवर्णपुर गा.पा.- ३, प.		२०५६।१०।१४	२०७२।६।७		२०७७।६।६	साल प्रा.	१०२	५९५	२९७	२९८								
									६२६६६३	६१७३४१००	३१८८०१००	२९८५४१००								
									१५२९०१०९	४६६१५१००	१२३६००१००	११९०३३१००								
कार्योजना वनाउन बाकी वनहरू																				
मेघौली	मेघौली	भरतपुर म.न.पा.-२८, त्रि.	१ श्री बर्दाहा	२०५४।१।०।२३																
केरुङ्गा	जगतपुर	भरतपुर म.न.पा.-२५, त्रि.	२ श्री संयुक्त राष्ट्रदून	२०७२।१।२।२६																
निर्मलठोरी	निर्मलबस्ती	सुवर्णपुर गा.पा.- ३, प.	३ श्री रामबुढ	२०६४।८।२३																
केरुङ्गा	शुक्रनगर	भरतपुर म.न.पा.-२४ त्रि.	४ श्री दोभान	२०७२।१।२।२५																
विधान वनाउनु पर्ने वनहरू																				
सिन्धुली	अमरापुरी		२ श्री पितौजी																	
रेवा	कल्याणपुर		३ श्री गौरीनगर																	
पाँचपाण्डव	गर्वी		५ श्री देवीडाडा																	





अनुसूचि १७
नीजि वनको विवरण

सि.न.	दर्ता मिति	दर्ता गर्ने व्यक्तिको नाम	ठेगाना	क्षेत्रफल	बृक्षारोपण गरिएको बर्ष	प्रजाति विरुवा संख्या	कैफियत	सेक्टर
१	२०५७।३।१९	श्री लक्ष्मण कुमार श्रेष्ठ	जगतपुर ४, चितवन	१-०-०	२०५१	सिसौ १३०० बकैना १२५		कसरा
२	२०५७।१।१७	डण्डपाणी काफ्ले	मेघौली, ९ तिचवन	१-०-५-१०	२०५०	सिसौ, बाँस, डालेघाँस, अश्वगन्ध, कुरीलो, गुजरगानो, ५७००० जडिबुटि समेत		
३	२०६७।१०।१३	कर्मा छोसाड गुरुङ्ग	मेघौली, ४ तिचवन	३-०-७-१६	२०६७	सिसौ १००, सिमल २५, बकाईनो ५०, खयर १००, राता चन्दन २०००, ईपिलईपिल ५०, लिची १००, आँप २५		
४	२०७४।५।२८	जगतपुर एग्रो फरेष्ट्री	भरतपुर म.न.पा. २३ जगतपुर	६-१४-०७	२०७३	पाउलेनिया ४०००		
			जम्मा	१२-१०-१६				
५	२०५७।१।२१	शकर चौधरी	बछौली ५, चितवन	०-०-८-१४	२०४६	सिसौ, सिमल, टिक १८०६		
६	२०५७।१।२१	रामजी चौधरी	बछौली ५, चितवन	०-०-८-१४	२०४०	सिसौ, सिमल, टिक १८०८		
७	२०५७।१।२१	निलकुमार चौधरी	बछौली ५, चितवन	०-०-८-१४	२०४०	सिसौ, सिमल, टिक १८०५		

		सौराहा			अमलटारी			बगाई		
८	२०५७/१२१	शंकर, रामजी, निलकुमार चौधरी	बछौली ५, चितवन	१-०३-०७	२०४०	आँप, अस्ता, सल्लो सिसौ, सिमल, टिक ५९५				
९	२०५९/११४	मन्दिरा देवी धनु श्रेष्ठ (वन्त)	काठमाण्डौ १६	१-१२-०८	२०४८	खयर ३२३	वन भएको स्थान भण्डारा ६ मा			
१०	२०५९/११४	गोमादेवी सेडाई	भण्डारा ९, चितवन	०-०५-१८	२०५०	खयर २३०				
			जम्मा	४-०७-१५						
११	२०५८/२११	लक्ष्मी गुरुङ्ग	रजहर ४, नवलपरासी	०-१०-००	२०५०	सिसौ ५००				
१२	२०७३/३२०	युवराज न्यौपाने	हंसपुर गा.वि.स, ३ कास्की	१-११-१/४	२०७०-२०७३	सिमल ७, सिरिस ३, सिसौ ५, बकाईनो १५०, मलुसियन साल ७००, पायलेनिया, कटहर, आँप, लिचि, मेघनी, टिक ८०५	वन मध्यविन्दू न.पा. ३ (कोल्हुवा ९) न.प. मा पदैछ ।			
			जम्मा	,२-०१-१.२५						
१३	२०६१/१११७	भीम बहादुर क्षेत्री	ठोरी १, पर्सा	१-०५-१३	२०४८, २०५६	सिसौ ९२५ (२०४८सालको) सिमल १२४				
			जम्मा	१-०५-१३						
			कुलजम्मा	,२०-०५-०२/२५						





अनुसूचि १८
कबुलियती वनको विवरण

सि.न	कबुलियती वनको नाम	ठेगाना	क्षेत्रफल	मिति		अवधि बर्ष	नविकरण		कार्य समिति			जनसंख्या			
				हस्तांतरण	म्याद सकिने		पहिलो	दोश्रो गर्नु पर्ने	पुरुष	महिला	जम्मा	घरघुरी संख्या	पुरुष	महिला	जम्मा
१	घट्टे वगर क	मानहरि २, मकवानपुर	७.२०	२/४/२०५६	३/३०/२०९४	४०	२०५९/०६०	२०६५/०६६	५	२	७	७	१९	२५	४४
२	घट्टे वगर ख	मानहरि २, मकवानपुर	६.४०	२/५/२०५६	३/३१/२०९४	४०	२०५९/०६०	२०६५/०६६	६	१	७	७	३१	२३	५४
३	घट्टे वगर ग	मानहरि २, मकवानपुर	६.०८	२/६/२०५६	४/१/२०९४	४०	२०५९/०६०	२०६५/०६६	१	५	६	६	३१	३१	६२
			१९.६८						१२	८	२०	२१	८१	७९	१६०

नोट : तत्कालीन जिल्ला वन कार्यालय मकवानपुरबाट वन ऐन २०४९ तथ वन नियमावली २०५१ बमोजिम हस्तांतरण भएको कबुलियती वन निकुञ्जको मध्यवर्ती क्षेत्र घोषण भए पछि मध्यवर्ती क्षेत्रमा परेकोले निम्नवरी सरी आएको ।

अनुसूचि १९

मध्यवर्ती क्षेत्रमा गठित सहकारी संस्थाहरूको विवरण

क्र.सं.	संस्थाको नाम	दर्ता नं.	शेयर सदस्य संख्या जना					कैफियत
			उपभोक्ता समिति	महिला	पुरुष	संस्थागत	जम्मा	
१	पिप्ले मध्यवर्ती बचत तथा ऋण सहकारी संस्था लि.	३०४।२०५९।०६०	लोथर	३३०	२४१	८	५७९	
२	कठार मध्यवर्ती बचत तथा ऋण सहकारी संस्था लि.	२६७।२०५८।०५९	खगेन्द्रमल्ली	८५६	८३५		१६९१	
३	भण्डारा मध्यवर्ती बचत तथा ऋण सहकारी संस्था लि.	२३६।२०५८।०५९	खगेन्द्रमल्ली	४४१	२२८		६६९	
४	अन्नपूर्ण मध्यवर्ती बचत तथा ऋण सहकारी संस्था लि.	३८३।२०६२।०६३	बुढीराप्ती	८७४	४६१		१३३५	
५	मृगकुञ्ज मध्यवर्ती बचत तथा ऋण सहकारी संस्था लि.	४०५।२०६२।०६३	मृगकुञ्ज	२४५९	१९४८	१२७	४५३४	
६	पटिहानी मध्यवर्ती बचत तथा ऋण सहकारी संस्था लि.	२३६।२०५८।०५९	पटिहानी	७८२	४९३		१२७५	
७	केरुङ्गा मध्यवर्ती बचत तथा ऋण सहकारी संस्था लि.	६६९।२०६३।०६४	केरुङ्गा	१२१	१२३	३	२४७	
८	मेघौली मध्यवर्ती बचत तथा ऋण सहकारी संस्था लि.	५०६।२०६२।०६३	मेघौली	१०००	११००		२१००	
९	दिव्यगुञ्ज मध्यवर्ती बचत तथा ऋण सहकारी संस्था लि.	९४१।२०६७।०६८	कालाबजार	३००	२११		५११	
१०	अमरापुरी मध्यवर्ती बचत तथा ऋण सहकारी संस्था लि.	१६४।२०५८।०५९	सिखौली	२८९	२२९		५१८	
११	रजहर मध्यवर्ती बचत तथा ऋण सहकारी संस्था लि.	२२८।२०५८।०५९	शिसवार	१०६०	४३४	४	१४९८	
१२	लामीचौर मध्यवर्ती बचत तथा ऋण सहकारी संस्था लि.	५१९।२०६२।०६३	लामीचौर	१९९	१७४		३७३	
१३	अमलटारी मध्यवर्ती बचत तथा ऋण सहकारी संस्था लि.	५५०।२०७०।०७१	अमलटारी	१३७	१२१		२५८	
१४	कोलहुवा मध्यवर्ती बचत तथा ऋण सहकारी संस्था लि.	१९३।२०५९।०६०	नन्दभाउजु	२१८	१२२	९६	४३६	
१५	गोसाइबाबा मध्यवर्ती बचत तथा ऋण सहकारी संस्था लि.	५२४।२०६२।०६३	गोसाइबाबा	३०६	१३९	१४	४५९	
१६	दाउन्नेदेवी मध्यवर्ती बचत तथा ऋण सहकारी संस्था लि.	५२७।२०६२।०६३	दाउन्नेदेवी	३३	७०		१०३	
१७	त्रिवेणी मध्यवर्ती बचत तथा ऋण सहकारी संस्था लि.	५१७।२०६२।०६३	त्रिवेणी	५६२	३२६		८८८	
१८	कृषक उपकार मध्यवर्ती बचत तथा ऋण सहकारी संस्था लि.	१७५।२०५७।०५८	पाचपाण्डव	२०८५	२०९७	८८	४२७०	
१९	बघौडा मध्यवर्ती बचत तथा ऋण सहकारी संस्था लि.	११३।२०७०।०७१	बघौडा	८८८	५३७		१४२५	
२०	रेवा मध्यवर्ती बचत तथा ऋण सहकारी संस्था लि.	६१६।२०६३।०६४	रेवा	५७०	३०२		८७२	
२१	अयोध्यापुरी मध्यवर्ती बचत तथा ऋण सहकारी संस्था लि.	६८३।२०६३।०६४	अयोध्यापुरी	६२१	५५९	४	११८४	
२२	सुजना मध्यवर्ती बचत तथा ऋण सहकारी संस्था लि.	१८५।२०६५।०६६	निर्मलठोरी	२४४	२४९		४९३	
२३	हमार दिगो गाँउ पर्यटन सहकारी संस्था लि.	५५७।२०७०।०७१	अमलटारी	२००	१७०	२	३७२	
	जम्मा			१४५७५	१११६९	३४६	२६०९०	



अनुसूची २०

स्थापना काल देखि हाल सम्मको पर्यटक र राजश्व विवरण

क्र.सं.	आ.व.	पर्यटक	आ.व.	राजश्व
१	०२९/३०	०	०२९/३०	१७२९
२	०३०/३१	०	०३०/३१	६१५५४
३	०३१/३२	८३६	०३१/३२	१४०२९८
४	०३२/३३	२२०६	०३२/३३	२०१४२१
५	०३३/३४	५०२१	०३३/३४	२३९६८२
६	०३४/३५	५५४७	०३४/३५	४०६१६९
७	०३५/३६	८३२५	०३५/३६	७३३४४०
८	०३६/३७	६२९०	०३६/३७	८१६००२
९	०३७/३८	१२५०३	०३७/३८	७५४२०१
१०	०३८/३९	११२१८	०३८/३९	११४५४३०
११	०३९/४०	११६०२	०३९/४०	११६७२५०
१२	०४०/४१	११७७४	०४०/४१	१५२०७७७
१३	०४१/४२	१४६०६	०४१/४२	१७७०८४७
१४	०४२/४३	१४१५६	०४२/४३	२१७५४२०
१५	०४३/४४	२५४४०	०४३/४४	२४५६७९५
१६	०४४/४५	३८५६५	०४४/४५	३३७०१३९
१७	०४५/४६	४४८८७	०४५/४६	४७५९५६५
१८	०४६/४७	४५६०२	०४६/४७	१३४४९९१०
१९	०४७/४८	४३७५०	०४७/४८	२०१०५०००
२०	०४८/४९	५५३३५	०४८/४९	२७१५७१४४
२१	०४९/५०	५५४४२	०४९/५०	३९६८०४९९
२२	०५०/५१	५८९९४	०५०/५१	३६०७१२९८
२३	०५१/५२	६४७४९	०५१/५२	४१५२७३६७
२४	०५२/५३	८३८९८	०५२/५३	४६८७८३४६
२५	०५३/५४	९६०६२	०५३/५४	४८२९०६६२
२६	०५४/५५	१०४०४६	०५४/५५	४८१५०१९२
२७	०५५/५६	१०५८८४	०५५/५६	५४५४३७७७
२८	०५६/०५७	११७५१२	०५६/५७	५१५३७८६४
२९	०५७/०५८	१०६२५४	०५७/५८	७४३०२८०१
३०	०५८/५९	५८३१७	०५८/५९	४१८८७४१६
३१	०५९/६०	४८९२१	०५९/६०	३०८३११९९
३२	०६०/६१	५७८७६	०६०/६१	४००६०७७०
३३	०६१/६२	४२६५४	०६१/६२	२८०३३०१२
३४	०६२/६३	५४३९५	०६२/६३	३७९७९५३६
३५	०६३/६४	८११७१	०६३/६४	४७७३२०९३
३६	०६४/६५	१०५८४४	०६४/६५	५८८४३१००



अनुसूची २०

स्थापना काल देखि हाल सम्मको पर्यटक र राजश्व विवरण

क्र.सं.	आ.व.	पर्यटक	आ.व.	राजश्व
३७	०६५/६६	११४३८४	०६५/६६	६२७५७५७६
३८	०६६/६७	११५१८१	०६६/६७	६१०१७६८१
३९	०६७/६८	१४६६६२	०६७/६८	८३१४५९३६
४०	०६८/६९	१७०११२	०६८/६९	९९८९६१४८
४१	०६९/७०	१५३७४९	०६९/७०	२११५२१६७१
४२	०७०/७१	१७३४२५	०७०/७१	२४६८७१२०१
४३	०७१/७२	१७८२५७	०७१/७२	२४६२३७६५८
४४	०७२/७३	८७३९१	०७२/७३	११६८५३७१०
४५	०७३/७४	१३७१२५	०७३/७४	१९७२४४६६७
४६	०७४/७५	१५२६७१	०७४/७५	२३७३६३९६३.८
४७	०७५/७६	१८७१०९	०७५/७६	२९४४६६६३९.८
४८	०७६/७७	१८२४३५	०७६/७७	१९९२५५६८१.२
४९	०७७/०७८	९८९२८	०७७/७८	३५०८३३७६
	जम्मा	३४९७१११		२९००४९८६१४





अनुसूचि २१
पर्यटक सम्बन्धी विवरण

● अनुसूचीहरू ●

महिना	नेपाली		सार्क			विदेशी			कुल जम्मा	
	महिला	पुरुष	जम्मा	महिला	पुरुष	जम्मा	महिला	पुरुष		जम्मा
श्रावण			०			०			०	०
भाद्र			०			०			०	०
असोज	१३९	२८६	४२५	०	१०	१०	७	१२	१९	४५४
कात्तिक	२०१३	३१४१	५१५४	२८	४४	७२	२०	३२	५२	५२७८
मङ्सिर	२८१९	४१६५	६९८४	२८	४०	६८	३९	६०	९९	७१५१
पुस	४८०८	७७३३	११९८१	१२८	२१७	३४५	६३	७६	१३९	१२४६५
माघ	६६१६	८७६९	१५३८५	६०	११५	१७५	३९	४९	८८	१५६४८
फाल्गुन	१०१३५	११४२७	२१५६२	१४१	१८१	३२२	९१	१०४	१९५	२२०७९
चैत्र	१०६८१	१४५४०	२५२२१	१८५	२०४	३८९	२०५	३००	५०५	२६११५
बैशाख	४२६३	५०८५	९३४८	३०	४७	७७	१२४	१४०	२६४	९६८९
जेष्ठ	२८	१६	४४	०	०	०	०	०	०	४४
आसार	३	२	५	०	०	०	०	०	०	५
जम्मा	४१५०५	५४६०४	९६१०९	६००	८५८	१४५८	५८८	७७३	१३६१	९८९२८

अनुसूचि २२
अतिक्रमण क्षेत्रको सारांश विवरण

क्र.सं.	स्थान/क्षेत्र	क्षेत्रफ (हे.)	घरघुरी संख्या	जि.पि.एस.		अतिक्रमण भएको साल	कैफियत
				X	Y		
१	गजग्राह क्षेत्र, सुसता गा.वि.स. नवलपरासी	१०.०६	निकुञ्ज भित्र	२७.४७९६२	८३.९४९८१	२०३४/०३५	
२	त्रिवेणी सुसता गा.वि.स. वडा नं. २ को सानो काउलानी, वडा नं. ३ को क्यापटाडी र वडा नं. ८ को साहुमारा, शिवनगरगढी	४८.५१	करिब ८०/८५ घरघुरी	२७.४५८२२७	८३.९१३३८	२०३४/०३५	
३	दाउन्नेदेवी उपभोक्ता समिति अन्तर्गत नयाँ बेलाहानी गा.वि.स. को वडा नं. १,२,३ र ५ तमासपुरमा पर्ने ठूलो पोखरा र पानवारी मध्यवर्ती सामुदायिक वनमा	२४१.५५	करिब ७०० घरघुरी	२७.५६	८३.९४४	२०३६	
४	मध्यवर्ती क्षेत्रमा पर्ने लामीचौर उपभोक्ता समिति अन्तर्गत पिठौली गा.वि.स. को वडा नं. ४,७ र ९ मा पर्ने शान्ती। राजरत्न र कुहौली मध्यवर्ती सामुदायिक वनको सिमानामा	२७.०२	करिब ७० घरघुरी	२७.६४४८३५	८४.१५१८९२	२०४५	
५	सिखौली उपभोक्ता समिति अन्तर्गत मुकुन्दपुर गा.वि.स. वडा नं. ६ मा पर्ने प्रस्तावित पितौजी मध्यवर्ती सामुदायिक वन पूर्व पश्चिम राजमार्गको किनारामा	८.०६	करिब ५५ घरघुरी	२७.७	८४.१५१८९२	२०५०	
६	अयोध्यापुरी गा.वि.स. वडा नं. ९ स्थित बाँदरभुला चुरे क्षेत्र तथा बगई क्षेत्रको चकला वन अन्तर्गतको कोर क्षेत्रमा	५३९.०१	करिब ५५० घरघुरी	२७.३६१७२४	८४.५२८५५६	२०४७	
७	कुसुम खोला, प्याउलीमा र कान्छी बगई	१९३.४१	करिब १५० घरपरिवार	२७.३७९९३६	८४.४८२२६३	२०३३	
८	वरण्डाभार वन क्षेत्रको पश्चिमतर्फ पर्ने गा.वि.स. हरु	६०.६९		२७.५७३३१५	८४.३८३२८२	२०४०	
९	कुमरोज मध्यवर्ती सामुदायिक वन क्षेत्रको सिप्रेनी र हरनरी चौरमा	१७.७७	करिब २०० घरपरिवार			२०४७	
१०	जनकौली मध्यवर्ती सामुदायिक वनको सौराहा क्षेत्र नजिक बाटोको किनारमा	१.४८	करिब २० घरपरिवार				
११	लोथर उपभोक्ता समिति अन्तर्गत रहेको मकवानपुर जिल्लाको मनहरी गा.वि.स. वडा नं. २, सुनाचुरी क्षेत्र	६०.९३	करिब ५०० घरघुरी	२७.५४४२९६	८४.७५०७४८	२०५९	
१२	निर्मलबस्ती गा.वि.स. वडा नं. ४ मा पर्ने सिकारीवास क्षेत्र	२.७		२७.३१६४३	८४.६९०७४५		
	जम्मा	१२०८.४९ हेक्टर	करिब २३३० घरघुरी				





अनुसुची २३
अध्ययन अनुसन्धान अमुमिति

● अनुसुचीहरू ●

क्र.स.	अध्ययन अनुसन्धान कर्ता	तह	संस्थान/कार्यालय	विषय	अवधि	कैफियत
१	सगर गिरे	wildlife photographer	I click for conservation	photography	२७ नोबेम्बर २०२०	३० जून २०२१
२	वासुदेव जोशी		वन बिज्ञान अध्ययन संस्थान, हेटौडा	status distribution and threats of gharial in chitwan national park	१३ फाल्गुन २०७६	१२ फाल्गुन २०७७
३	सिद्धार्थ रेग्मी		IUCN-SSC Crocodile Specialist Group (Financial Support)	Communal Nesting Behaviour and Status, Distribution Conservation Threat of Gharial (Gavialis Gangeticus) in Chitwan National Park, Chitwan	१४ सेप्टेम्बर २०२०	२९ डिसेम्बर २०२०
४	रोशन घिमिरे	स्नातक	कृषि तथा वन विज्ञान विश्वविद्यालय	Study of Hematological Value (Total RBC and WBC Count) of Captive Elephants around Chitwan National Park, Sauraha	४ असोज २०७७	३० कार्तिक २०७७
५	प्रयोन जोशी	राष्ट्रियस्तर	Aquatic Ecology Center Kathmandu University	Assessment of Ecosystem Services and River Health of East Rapti and Narayani of Chitwan National Park	१५ डिसेम्बर २०२०	३० मार्च २०२१
६	रोशन घिमिरे	स्नातक	कृषि तथा वन विज्ञान विश्वविद्यालय	Study of Causes of Mortality in Captive Gharial Hatching at Gharial Breeding Centre, Chitwan	७ श्रावण २०७७	३० असार २०७८
७	रञ्जना भट्ट		पाटन मन्दीपल कलेज, ललितपुर	Understanding Reproductive Ecology, Habitat Change and Social Mapping for Conservation of Gharial	११ फेब्रुअरी २०२१	३० जुलाई २०२१
८	सरोज चौधरी	स्नाकोतर	Golden Gate International College, Battispatali, Kathmandu	Breeding Success and Conservation Status of White-rumped Vulture in Nawalpur District	२१ माघ २०७७	३० बैशाख २०७८
९	अर्जुन पण्डित	PhD	Hokkaido University, Japan	Tuberculosis Surveillance in Asian Elephants and other wild animals of Nepal at captive-wild interface	२३ जुलाई २०२०	२२ जुलाई २०२१
१०	डा भास्कर सिंह काको, नरोज तिमिल्सिना, रेमुका रसाइती, गोपाल प्रकाश भट्टराई, अरुण राना समेत १६ जना	अनुसन्धानकर्ता	ICIMOD	Forest River Corridor Monitoring in Rapti and Narayani River	११ मार्च २०२१	१५ मे २०२१
११	अशोक कुमार राम	सहायक संरक्षण अधिकृत	Wildlife Research Institute of India, Dehradun	Landscape Level Modelling of Asian Elephant Habitat, its Population and Interaction with Human In Nepal	२०७७ चैत्र ३	२०७८ फाल्गुन २२
१२	रुपेश मर्हजन	स्नाकोतर	Kathmandu Forestry College, Koteshor, Kathmandu	Habitat Suitability Analysis of Fishing Cat in of CNP and its Buffer Zone	३ बैशाख २०७८	३० जेठ २०७८
१३	नेपाल पक्षि संरक्षण संघ	राष्ट्रियस्तर	नेपाल पक्षि संरक्षण संघ	National Bengal Florican Monitoring 2021	२१ अप्रिल २०२१	३० अप्रिल २०२१
१४	Himalayan Nature	राष्ट्रियस्तर	Himalayan Nature	Study of Fish Availability, macro invertebrates, amphibian diversity and water quality in Narayani and Rapti River, Chitwan National Park, Nepal	२८ अप्रिल २०२१	२५ मे २०२१

अनुसूची २४

चितवन राष्ट्रिय निकुञ्जमा दर्ता भएका पथ प्रदर्शकको नामावली

क्र.सं.	नाम	ठेगाना
१	गनेश थापा	खैरहनी न.पा.-१३
२	उज्जल थापा	खैरहनी न.पा.-१३
३	अजिन्द्र कुमाल	भरतपुर म.न.पा.-२८
४	ऋषिराम खनाल	भरतपुर म.न.पा.-२५
५	जितराम महतो	भरतपुर म.न.पा.-२२
६	सागर बोटे	भरतपुर म.न.पा.-२२
७	सुमन तमाङ्ग	भरतपुर म.न.पा.-२७
८	अस्विन गुरुङ्ग	भरतपुर म.न.पा.-२७
९	अर्जुन तमाङ्ग	भरतपुर म.न.पा.-२३
१०	ननेश कुमार लिम्बु	भरतपुर म.न.पा.-२७
११	गंगाराम ढकाल	भरतपुर म.न.पा.-२३
१२	राजु कुमाल	भरतपुर म.न.पा.-२८
१३	बाबुराम महतो	भरतपुर म.न.पा.-२७
१४	मनिशा गुरुङ्ग	भरतपुर म.न.पा.-२७
१५	दिपा गुरुङ्ग	भरतपुर म.न.पा.-२७
१६	कुल नारायण श्रेष्ठ	भरतपुर म.न.पा.-२७
१७	करन किसोर चौधरी	माडी न.पा.-३
१८	गणेश शर्मा पौडेल	भरतपुर म.न.पा.-२३
१९	सहोदर महतो	भरतपुर म.न.पा.-२२
२०	दुखिराम महतो	भरतपुर म.न.पा.-२२
२१	सुखिराम महतो	भरतपुर म.न.पा.-२२
२२	छन बहादुर बोटे	भरतपुर म.न.पा.-२२
२३	जित बहादुर कुमाल	भरतपुर म.न.पा.-२२
२४	अशोक बोटे	भरतपुर म.न.पा.-२२
२५	सुरेन्द्र गुरुङ्ग	भरतपुर म.न.पा.-२२
२६	विशेश अधिकारी	भरतपुर म.न.पा.-२२
२७	मदन अर्याल	भरतपुर म.न.पा.-२२
२८	राम प्रसाद भट्टराई	भरतपुर म.न.पा.-२७
२९	बाबुराम महतो	भरतपुर म.न.पा.-२२
३०	मदन महतो	भरतपुर म.न.पा.-२२
३१	हिरामणी महतो	भरतपुर म.न.पा.-२२
३२	सुरेश बहादुर बोटे	भरतपुर म.न.पा.-२२
३३	सुरज दराई	भरतपुर म.न.पा.-२२

क्र.सं.	नाम	ठेगाना
३५	नन्द कुमार महतो	भरतपुर म.न.पा.-२२
३६	तुलक बहादुर मगर	भरतपुर म.न.पा.-२२
३७	तेज राज तिवारी	भरतपुर म.न.पा.-२२
३८	सुजन महतो	भरतपुर म.न.पा.-२७
३९	कमल प्रसाद अधिकारी	भरतपुर म.न.पा.-७
४०	आशमा गुरुङ्ग	भरतपुर म.न.पा.-२७
४१	जिताराम चौधरी	भरतपुर म.न.पा.-२७
४२	सुवास गुरुङ्ग	भरतपुर म.न.पा.-२७
४३	गोविन्द थनेत	नवलपरासी-१५
४४	मसिने कुमाल	भरतपुर म.न.पा.२६
४५	कृष्ण प्रसाद पौडेल	रत्ननगर न.पा.-५
४६	कालुराम तमाङ्ग	माडी न.पा.-३
४७	सोमलाल महतो	भरतपुर म.न.पा.-२७
४८	निसान महतो	माडी न.पा.-४
४९	राजकुमार महतो	माडी न.पा.-४
५०	राजु गुरुङ्ग	भरतपुर म.न.पा.-२७
५१	तेज नारायण थनेत	अर्गोउली ५
५२	छक बहादुर कुमाल	भरतपुर म.न.पा.-२८
५३	प्रेम बहादुर गुरुङ्ग	खैरहनी न.पा.-१३
५४	रोम गुरुङ्ग	भरतपुर म.न.पा.-२३
५५	राजिब कुमाल	भरतपुर म.न.पा.-८
५६	प्रदिप महतो	भरतपुर म.न.पा.-२२
५७	शम्भु महतो	रत्ननगर न.पा.-७
५८	हेमराज भुसाल	भरतपुर म.न.पा.-२७
५९	विष्णु प्रसाद भुसाल	भरतपुर म.न.पा.-२७
६०	विष्णु प्रसाद पौडेल	भरतपुर म.न.पा.-२७
६१	प्रेम सिंह कुमाल	भरतपुर म.न.पा.-२८
६२	सिताराम महतो	रत्ननगर न.पा.-६
६३	संजय महतो	भरतपुर म.न.पा.-२७
६४	सुरेन्द्र प्रसाद लुईटेल	रत्ननगर न.पा.-६
६५	कृष्ण अर्याल	रत्ननगर न.पा.-६
६६	चमारसिं गुरुङ्ग	पदमपुर ८
६७	अशोक चौधरी	खैरहनी न.पा.-५



● अनुसूचीहरू ●

३४	पुष्प खडका	भरतपुर म.न.पा.-२३
६९	हक बहादुर कुमाल	भरतपुर म.न.पा.-२८
७०	केशव ढकाल	भरतपुर म.न.पा.-१८
७१	सुबोध प्रधान	भरतपुर म.न.पा.-३
७२	कृष्ण गिरी	भरतपुर म.न.पा.-२८
७३	कृष्ण बहादुर भुजेल	वर्दिया
७४	सागर बि.क.	कावासोती -१५
७५	बिष्णु महतो	रत्ननगर न.पा.-५
७६	योग प्रसाद लामिछाने	रत्ननगर न.पा.-६
७७	कृष्ण कँडेल	भरतपुर म.न.पा.-२८
७८	प्रेम चौधरी	रत्ननगर न.पा.-६
७९	शिव प्रसाद भुसाल	रत्ननगर न.पा.-६
८०	पस्पत धामी	सर्लाही
८१	शिव कुमार चौधरी	राप्ती न.पा.-६
८२	साधु महतो	राप्ती न.पा.-६
८३	रमेश चन्द्र रेग्मी	राप्ती न.पा.-६
८४	विखल महतो	राप्ती उपभोक्ता समिति
८५	दिपक प्रसाद भट्टराई	रत्ननगर न.पा.-३
८६	राममणी खनाल	रत्ननगर न.पा.-६
८७	हरिकृष्ण श्रेष्ठ	रत्ननगर न.पा.-६
८८	तुलाराम चौधरी	रत्ननगर न.पा.-६
८९	दिपेन्द्र श्रेष्ठ	रत्ननगर न.पा.-६
९०	सोम कुमार तमाङ्ग	रत्ननगर न.पा.-६
९१	राम दिन महतो	रत्ननगर न.पा.-६
९२	दिनानाथ गिरी	रत्ननगर न.पा.-७
९३	कुमार पाख्रिन	रत्ननगर न.पा.-७
९४	दिपक भुसाल	भरतपुर म.न.पा.-२३
९५	फुलचट महतो	खैरहनी न.पा.-३
९६	रबिन रानामगर	रत्ननगर न.पा.-५
९७	सुदिप मल्ल	कालिका -११
९८	विष्णु थापा	रत्ननगर न.पा.-६
९९	अरुण चौधरी	रत्ननगर न.पा.-६
१००	धन बहादुर चौधरी	नवलपरासी-५
१०१	राजु महतो	कावासोती -१
१०२	ज्ञान बहादुर राई	कावासोती -१५
१०३	शम्भु महतो	कावासोती -१५
१३९	राम चन्द्र कुँवर	भरतपुर म.न.पा.-१६
१४०	बद्रि प्रसाद अर्याल	भरतपुर म.न.पा.-२७
१४१	शंकर चौधरी	खैरहनी न.पा.-१२

६८	हेम बहादुर दराई	जगतपुर १०
१०४	भगिरथ चौधरी	कावासोती -१५
१०५	शम्भु महतो	गर्दी -७
१०६	यज्ञ देव महतो	भरतपुर म.न.पा.-२७
१०७	तुलाराम महतो	भरतपुर म.न.पा.-२२
१०८	फोहर महतो	रत्ननगर न.पा.-६
१०९	पुरुषोत्तम लामिछाने	रत्ननगर न.पा.-६
११०	नारायण भट्टराई	पदमपुर २
१११	राम प्रसाद रिजाल	रत्ननगर न.पा.-६
११२	मन बहादुर गुरुङ्ग	मंगलपुर -६
११३	ओम प्रकास महतो	रत्ननगर न.पा.-७
११४	जलपशु चौधरी	रत्ननगर न.पा.-६
११५	उत्सव प्रसाद न्यौपाने	नुवाकोट -२
११६	सन्तोष चौधरी	रत्ननगर न.पा.-७
११७	बिकल आर्चाय	रत्ननगर न.पा.-६
११८	चेत नारायण महतो	कावासोती -१५
११९	बिष्णु श्रेष्ठ	रत्ननगर न.पा.-६
१२०	बुद्धि बहादुर बम्जन	राप्ती न.पा.-१
१२१	सुदिप दास	राप्ती न.पा.-१
१२२	समिर गुरुङ्ग	राप्ती न.पा.-१
१२३	अमृता तमाङ्ग	मनहरी -६
१२४	प्रधोत सम्सेर राना	ललितपुर -५
१२५	सुजन कार्की	खैरहनी न.पा.-१३
१२६	दिनेश उदास	खैरहनी न.पा.-१३
१२७	दिपक बहादुर न्यौपाने	खैरहनी न.पा.-१३
१२८	किसन अधिकारी	खैरहनी न.पा.-१३
१२९	जितराम महतो	खैरहनी न.पा.-१३
१३०	उज्जल कार्की	खैरहनी न.पा.-१३
१३१	सबन महतो	रत्ननगर न.पा.-५
१३२	अभिषेक गौतम	खैरहनी न.पा.-१३
१३३	अनिश थपलिया	खैरहनी न.पा.-१३
१३४	महेन्द्र महतो	रत्ननगर न.पा.-६
१३५	महेश गुरुङ्ग	भरतपुर म.न.पा.-२७
१३६	सन्देश श्रेष्ठ	राप्ती न.पा.-१
१३७	जुनेल कुमाल	भरतपुर म.न.पा.-२८
१३८	महादेव सुवेदी	भरतपुर म.न.पा.-९
१५६	रामचन्द्र सापकोटा	रत्ननगर न.पा.-६
१५७	ऋषिराम सापकोटा	रत्ननगर न.पा.-६
१५८	सोम बहादुर मगर	माडी न.पा.-८



● अनुसूचीहरू ●

१४२	सत्यनारायण कुमाल	भरतपुर म.न.पा.-२८
१४३	हुम बहादुर थारु महतो	नवलपरासी -७
१४४	भिम बहादुर थनेत	नवलपरासी -१
१४५	जिवनराम गुरौ महतो	चितवन -२
१४६	आषिशा गुरुङ्ग	मेधौली -५
१४७	धन बहादुर तमाङ्ग	मेधौली -५
१४८	ईश्वरी प्रसाद गुरौ	कावासोती -१
१४९	शम्भु चौधरी	खैरहनी न.पा. -५
१५०	सरोज चौधरी	खैरहनी न.पा. -५
१५१	मणीराम तिमलसिना	खैरहनी न.पा. -८
१५२	जयराम रिजाल	रत्ननगर न.पा.-५
१५३	राम प्रसाद कुमाल	भरतपुर म.न.पा.-२७
१५४	सुनिल पौडेल	मेधौली
१५५	विजय तमाङ्ग	भरतपुर म.न.पा.-२३

१५९	अस्मिता प्रजा	माडी न.पा.-८
१६०	देब राज शर्मा	रत्ननगर न.पा.-६
१६१	सन्देश तमाङ्ग	रत्ननगर न.पा.
१६२	पूर्णसिं गुरुङ्ग	खैरहनी न.पा.-१३
१६३	सन्तोष श्रेष्ठ	पिप्रा-४, बारा
१६४	नगेन्द्र चापागाई	रत्ननगर न.पा.-६
१६५	जिवन महतो	रत्ननगर न.पा.-६
१६६	विवेक भण्डारी	खैरहनी न.पा.-१३
१६७	शिखर उप्रेती	खैरहनी न.पा.-१३
१६८	सुरज प्याकुरेल	खैरहनी न.पा.-१३
१६९	सुजाप थापा	खैरहनी न.पा.-१३
१७०	सुरेश मल्ल ठकुरी	खैरहनी न.पा.-१३
१७१	तेज बहादुर भण्डारी	खैरहनी न.पा.-१३





अनुसूची २५

होमस्टे सम्बन्धि विवरण

● अनुसूचीहरू ●

क्र.सं.	होमस्टेको नाम	स्थान (टोल/गा.पा./न.पा./जिल्ला/प्रदेश)	स्थापना भएको साल	घरदुरी संख्या	जम्म क्षमता जना	कैफियत
१	अमलटारी मध्यवर्ती सामुदायिक होमस्टे	कावासोती न.पा. १५, बागबोर, नवलपुर	२/५/२०७०	३१	१२४	WWF ले सहयोग गरेको
२	बरौली सामुदायिक होमस्टे	कावासोती न.पा. १५, बरौली, नवलपुर	११/५/२०७१	१०	२०	
३	पिप्रहर सामुदायिक होमस्टे	देवचुली न.पा. १७, रजहर, नवलपरासी	११/१९/२०७२	२२	८८	
४	थारु सामुदायिक होमस्टे	भरतपुर महानगरपालिका-२७, मेघौली, धारुगाँउ	१०/१४/२०६७	७	५०	
५	अयोध्यापुरी मध्यवर्ती सामुदायिक होमस्टे	माडी न.पा. ८, शिवद्वार, चितवन	९/१२/२०७२	११	५२	WWF र सहकारीले सहयोग गरेको
६	नमुना बोटे होमस्टे	माडी न.पा. १, पाण्डवनगर, चितवन	९/१५/२०६८	४	५५	
७	थारु हर्बल गर्डेन होमस्टे	रत्ननगर न.पा. ८, चितवन	मिति २०७५/६/२९ मा यस कार्यालयबाट सिफारिस लिएको			
८	नमुना बोटे होमस्टे	मध्यबिन्दु न.पा. १, नवलपरासी	मिति २०७५/१०/१४ मा यस कार्यालयबाट सिफारिस लिएको			
	जम्मा			८५		

अनुसूची २६

आ.व. २०७७/०७८ मा यस कार्यालयबाट उद्योग दर्ताका लागि सिफारिस गरिएका उद्योगहरू

क्र.सं	उद्योग	संख्या	कैफियत
१	कृषी फर्म	११८	
२	कुखुरा पालन	५२	
३	माछा पालन	१८	
४	मौरी पालन	२	
५	पशुपालन	११३	
६	ब्लक उद्योग	३	
७	रेष्टुरेन्ट	२६	
८	होटल लज	२१	
९	होमस्टे	५	
१०	राईस मिल	९	
११	ब्युटीपार्लर	२	
१२	बरफ तथा आइसक्रिम उद्योग	२	
१३	क्लिनिक सर्भिस	१	
१४	निर्माणसेवा	७	
१५	मोटर साईकल वर्कशप	२	
१६	कागज उद्योग	१	
१७	मसला मिल	१	
१८	एसि एण्ड फ्रिज वर्कशप	१	
१९	सटर ग्रिल उद्योग	१	
२०	मेडिकल	२	
२२	दुग्ध उत्पादक	१	
२३	बेकरी	३	
२४	सैलुन	१	
२५	नर्सरी	१	
२७	साईकल वर्कशप	१	
जम्मा		३९४	





अनुसूची २७

आ.व. २०७७/०७८ मा यस कार्यालयबाट अन्य कार्यालयमा सरवा/बढुवा भई गएका कर्मचारीहरूको विवरण

क्र.सं.	पद	नाम	संकेत नं.	सरवा स्थान	कैफियात
१	प्र.स.अ.	नारायण रणखेती	१२०६१३	राष्ट्रिय निकुन्ज तथा वन्यजन्तु संरक्षण विभाग	श्रावण २१
२	स.स.अ.	गोपाल प्रसाद घिमिरे	१३३०२२	अपि नम्मा संरक्षण क्षेत्र कार्यालय	
३	स.स.अ.	भोजराज पन्त	१५४१११	लामटाड राष्ट्रिय निकुन्ज कार्यालय	
४	स.स.अ.	अशोक कु. राम	१५२५४६	पर्सा राष्ट्रिय निकुन्ज कार्यालय	काज फिर्ता
५	रेन्जर	प्रतिभा कक्षपती	२१११२१	गोरीशंकर संरक्षण क्षेत्र कार्यालय	
६	खरिदार	बिनिता कुमारी	२११२७०	पर्सा राष्ट्रिय निकुन्ज कार्यालय	
७	खरिदार	अनिता वतौला	२२१३३३	जिल्ला हुलाक कार्यालय, चितवन	
८	खरिदार	हेमराज ढकाल	२१११८०	राष्ट्रिय निकुन्ज तथा वन्यजन्तु संरक्षण विभाग	
९	खरिदार	निबन पौडेल	२०५२७७	मालपोत कार्यालय, सिमरा	
१०	खरिदार	नेन्द्र प्र. काफ्ले	१११२८७	जिल्ला प्रशासन कार्यालय, बर्दिया	
११	सि.गे.	जय ब. रोकाया	२३२७१६	राा राष्ट्रिय निकुन्ज	
१२	गे.	विकास कु. थापा	२०२०६३	ढोरपाटन शिकार आरक्ष कार्यालय, बालुङ	
१३	हात्तिसार ना.सु.	जलेन्द्र प्र. चौधरी		पर्सा राष्ट्रिय निकुन्ज कार्यालय	
१४	ना.सु.	चुरामणि पुरी	१४१४०७	मुख्य मन्त्री कार्यालय वागमती प्रदेश	
१५	ना.सु.	निर्मला कु. अधिकारी	११११२५	मालपोत कार्यालय, खैरहनी	
१६	प.स्वा.प्रा.	टेकनाथ दाहाल	११६००९	पंक्षी रोग अन्वेषण प्रयोगशाला, भरतपुर	
१७	क. अपरेटर	सविना साती खड्गी	२३०९१४	आन्तारिक राजस्व कार्यालय, हेटौडा	
१८	रेन्जर	सुधा पाजुली ढुंगाना	२३०९१४	अन्वर्ण संरक्षण क्षेत्र कार्यालय	
१९	खरिदार	देवेन्द्र जी.सि	२०४१७३	मालपोत कार्यालय, जुम्ला	
२०	गे.	प्रेम राज अधिकारी		जिल्ला हुलाक कार्यालय, चितवन	बढुवा
२१	ना.सु.	मनमाथा लामिछाने		मालपोत कार्यालय, भरतपुर	

स्वीच्यक राजिनामा/अनिवार्य अवकाश भएका कर्मचारीहरू

क्र.सं.	पद	नाम	संकेत नं.	कैफियात
१	स.स.अ	वेद बहादुर खड्का	११४०२२	अवकाश
२	गे.	टेक ब. ढुंगाना	१७२८६३	अवकाश
३	गे.	गम्भर सिंह गुरुङ	१२५६८०	राजिनामा
४	गे.	डुममाथा गुरुङ	१२५६८३	राजिनामा
५	रेन्जर	सुशील झा	१३२८३१	राजिनामा

अन्य कार्यालयबाट सरुवा भई आएका कर्मचारीहरू आ.व२०७६।७७

क्र.सं.	पद	नाम	संकेत नं.	पुर्व स्थान	कैफियात
१	प्र.स.अ.	अणनाथ बराल	१४५८७९	बर्दिया राष्ट्रिय निकुन्ज कार्यालय	२०७७ साउन २२ गते
२	स.स.अ.	अशोक कुमार राम	१५२५४६	पर्सा राष्ट्रिय निकुन्ज कार्यालय	काज फिर्ता
३	स.स.अ.	शान्त ब. मगर	१८३०५७	दोरपाटन शिकार आरक्षण कार्यालय	
४	स.स.अ.	शिवलाल गैरे	१८५२२८	गौरीशंकर संरक्षण क्षेत्र कार्यालय	
५	स.स.अ.	राजु घिमिरे	१७१३५३	खप्तड राष्ट्रिय निकुन्ज कार्यालय	
६	स.स.अ.	प्रमोद कु. यादव	१५५५७२	शे-फोक्सुन्डो राष्ट्रिय निकुन्ज कार्यालय	
७	स.स.अ.	सरोज मणी पौडेल	१७७२३५	शे-फोक्सुन्डो राष्ट्रिय निकुन्ज कार्यालय	
८	रेन्जर	पुष्पदिप श्रेष्ठ	२१९६८९	बर्दिया राष्ट्रिय निकुन्ज कार्यालय	
९	रेन्जर	छत्र ब. खड्का	२०३१०९	शे-फोक्सुन्डो राष्ट्रिय निकुन्ज कार्यालय	
१०	ना.सु.	चुरामणी पुरी	१४१४०७	सडक डिभिजन कार्यालय, दाङ	
११	ना.सु.	सुमन कु. गिरी	१९९३३८	मालपोत कार्यालय, विरागंज	
१२	लेखापाल	कृष्ण प्र. कंडेल	२१३३१०	कृषि यन्त्रीकरण कार्यालय, धनुषा	
१३	सह लेखापाल	अम्बिका न्यौपाने	२१९७९६	मालपोत कार्यालय, बर्दवास	
१४	खरिदार	देवेन्द्र जि.सी.	२०४९७६	शे-फोक्सुन्डो राष्ट्रिय निकुन्ज कार्यालय	
१५	खरिदार	नविन पौडेल	२०५२८७	मनहरी गा.पा. कार्यालय	
१६	खरिदार	नेन्द्र प्र. काफ्ले	१९९२८७	कन्का सुन्दरी गा.पा. कार्यालय	
१७	ना.सु.	मनमाया लामिछाने	१९२५१४	नापी कार्यालय, भरतपुर	
१८	ना.सु.	निर्मला कु. अधिकारी	१९११२५	खैरहनी न.पा. कार्यालय	
१९	कम्प्युटर अपरेटर	सबिना साती खड्गी	२३०२१४	कारागार कार्यालय, भरतपुर	



● अनुसूचीहरू ●

अनुसूचि २८

SN	Name of Grassland	Area Ha	SN	Name of Grassland	Area Ha
1	Amaltari ghat_1	14.2	53	Ghatgai_south1	2
2	Amaltarighat_2	14.49	54	Ghatgai_south3	9.2
3	Arnaphata_1	13.62	55	Sukhivar_1	13.85
4	Bagmara_khorea	50.99	56	Sukhivar_post_fanta	26.8
5	Bankatta_grassland	30.03	57	Rew_tigertop	8.08
6	Bankatta_post_fanta	20.8	58	Ranger_fanta	19.15
7	Bankatta_sukhivar	23.99	59	Padamur_fanta	12.47
8	Bhimpur_post	13.89	60	Dumariyaghol2	8.42
9	Bhimpur_post_fanta	15.6	61	Jernali_west3	25.38
10	Budirapti_machhanfanta	18.61	62	Jernali_West2	7.67
11	Budirapti_north_fanta	16.28	63	Shukivar2	12.91
12	Budirapti_south	18.92	64	Shukivar3	41.69
13	1 no_machan	20.14	65	Surungkhola_east	26.31
14	Chupurchuli_fanta	43.97	66	Surungkhola_east1	22.96
15	Chisapani_ghol	21.56	67	Surungkhola_north	41.82
16	Devi_tal	2.76	68	Surung_phokari	19.22
17	Divyapuri_post_fanta	5.29	69	Surungkhola_post1	50.07
18	Dumariyaghol	10.77	70	Khoriyamuhan	16.67
19	Dumariya_east	20.25	71	templetiger_grassland	4.27
20	Dumariyafanta_north	35.68	72	Tigertop_garage	4.53
21	Dumariya_pokhari_fanta	5	73	Tigertop_pari	21.14
22	Dumariya post	2.36	74	Bhimle_fanta	25.53
23	Dumariya post	3	75	Amaltarighat	14
24	Dumariya post	3.69	76	Balrampur	11.31
25	Gaur machan1	23.64	77	Bhimpur	17.23
26	Gaur machan2	1.51	78	Arna East Phata	7.54
27	Gaur machan	14.81	79	Arna Sourth east phata	7.72
28	Ghatgai_area	61	80	Dumariya post north	21.34
29	Ghatgai_post_north	6.83	81	Dudhaura	39.08
30	Ghatgai_south2	7	82	1 no machan west	17.73
31	Ghatgai post_east	25.85	83	1 no machan phata	17.27
32	Harabasa_fanta	24.91	84	Jayamangala phata	20.61
33	Island_grass	12.56	85	Jayamangal arana fireline phata	20.06
34	Jernali machan_fanta	8.43	86	Icharni Phata 1	16.33
35	Jernali_post_fanta	2.3	87	Icharni phata 2	14.19
36	Jernali_west	16.73	88	CJL	26.01
37	Juketappu	5.14	89	Chaparchuli	24.61
38	Kachuwani_grass	25.92	90	Pipariya	13.97
39	Kachuwani_plot	62.83	91	2 no machan south phata	28.27
40	Kachuwani_new	2.7	92	Nandan Tal	4.94
41	Kamal_tal_area	11.06	93	Kaxuwani South	47.75
42	Kasara_fanta	6.33	94	Dumariya post south	22.31
43	Kagendramalli_phanta	64.82	95	Khorshor	30.96
44	Kharmajur_phanta	11.65	96	Pithauli_end	10.56
45	Kujauli_island_jugeshwor_tappu	39.72	97	Gaurmachan_plot	62.83
46	kujauli_jugeshwor_top	3.27	98	Bagai	10.00
47	Kujauli_jugeshwor_end	7.22	99	Bhotesimara_complex1	50.00
48	Kujauli_new_fanta_juke_tappu	14.59	100	Bhotesimara_complex2	46.00
49	Kujauli_island_puranopost	25.46	101	Ghagar	19.00
50	Laughai	11.43	102	Tamortal_fanta	82.00
51	machansauraha	19.34	103	Amrite	52.00
52	Marchauli_south	24.29			

